Для book-olds.ru

А-117/19-58

Для book-olds.ru

92.4.12.

Для book-olds.ru

Для book-olds.ru

20715 = 9801
Карт. есть
132
1976-17

# КУБАНСКІЙ СБОРНИКЪ

## 1912 годъ.

Труды Кубанскаго Областного Статистическаго Комитета

подъ редакціей

*Л. Т. Соколова*

### Томъ XVII.

612 страницъ, 1 карта, 1 портретъ, 10 видовъ и 3 плана.

ЕКАТЕРИНОДАРЪ.
Типографія Кубанскаго Областного Правленія.
1912.

Для book-olds.ru

Печатано съ разрѣшенія Начальника Кубанской области и Наказнаго Атамана Кубанскаго казачьяго войска.

Гос. Публичная Библиотека в Ленинграде

Для book-olds.ru

# ОГЛАВЛЕНІЕ

## Тома XVII

## Кубанскаго Сборника 1912 года.


Стран.

1. О состояніи Области и Войска за 1910 г., извлеченіе изъ отчета Нач. обл. и Наказ. Атам. Куб. каз. войска, подъ ред. *Н. М. Каплина* . . . 1—288

2. Крестьянское землевладѣніе и землеустроительн. работы въ Таманскомъ отдѣлѣ, Кубан. области (съ рисунками) *Б. М. Городецкаго* . . . . 289—370

3. Общій войсковой капиталъ Кубанскаго казач. войска *М. Т. Приходько* . . . . . 371—386

4. Исторія возникновенія и развитія г Майкопа въ связи съ исторіей Закубанскаго края *М. Харламова* . . . . . 387—456

5. Баталпашинскія Горько-соленыя озера (историч. справка) горн. инж. *Е. М. Юшкина* . . . . . 457—462

6. Борьба украинскихъ гетмановъ съ поляками:

   а) введеніе . . . . . 463—472

   б) Петръ Дорошенко *Пр. П. Короленко* . 473—508

7. Клейноды Черноморскихъ казаковъ *Его-же* . . 509—528

8. Осушеніе плавень въ Таманскомъ отдѣлѣ (съ картой)—Инженеръ-технолога *С. І. Богенскаго* . . 529—542

9. Маленькая статистика за 1910 годъ (къ потребленію спиртныхъ напитковъ) *Л. Тмутараканскаго* 543—566

10. Хронологія событій Кубан. области (съ особой нумераціей) *В. С. Шамрая* . . . . . 49— 95


Для book-olds.ru

# ОТДАВАЕМОЕ

## Тома XVII

### Кубанского Сборника 1912 года.

1.

2.

1) Памятникъ первымъ Черноморцамъ въ ст. Таманской, воздвигнутый въ 1911 г.
2) Тотъ же памятникъ съ другой стороны.

Для book-olds.ru

Для book-olds.ru

# I. Общее обозрѣніе.

Географическое положеніе Кубанской области опредѣляется 56° 16' 25'' восточной долготы и 46° 41'43'' сѣверной широты. Съ сѣвера она граничитъ землею войска Донского, съ востока и юга-востока—Ставропольской губерніей и Терской областью, съ юга—главнымъ Кавказскимъ хребтомъ. Западной границей области служатъ Черное и Азовское моря.

По характеру поверхности Кубанская область рѣзко дѣлится на двѣ части, естественной границей которыхъ служитъ рѣка Кубань. По правую сторону рѣки Кубани тянутся степи, а лѣвая ея сторона изъ низменныхъ частей постепенно переходитъ въ горные хребты.

Такая особенность въ раздѣленіи поверхности имѣетъ слѣдствіемъ большое разнообразіе въ почвенныхъ, климатическихъ и другихъ условіяхъ, а также въ промыслахъ населенія.

На ряду съ богатымъ черноземомъ степной части области въ гористыхъ ея мѣстахъ встрѣчаются обширныя пространства, не пригодныя для землепашества, а по побережью морей—пески. Степная трава смѣняется кустарниками, низкорослымъ дубомъ и переходитъ въ роскошные лиственные и хвойные лѣса, во многихъ мѣстахъ еще непроходимые по своей первобытности.

Господствующій въ области климатъ—сухой, континентальный, съ преобладаніемъ сѣверо-восточныхъ вѣтровъ и съ относительно малымъ количествовъ осадковъ.

Занятіе населенія распредѣляется по характеру мѣстностей. По правую сторону рѣки Кубани и по лѣвую ея сторону (до горныхъ цѣпей) жители почти исключительно занимаются посѣвами хлѣбныхъ злаковъ и разведеніемъ виноградниковъ, хотя по лѣвой сторонѣ рѣки Кубани встрѣчаются лѣсныя пространства, еще не успѣвшія сдѣлаться жертвами хищническаго хозяйства. Горскіе же жители занимаются почти преимущественно скотоводствомъ, разведеніемъ козъ и лѣсными промыслами.

Таковъ въ общихъ чертахъ характеръ естественныхъ особенностей Кубанскаго края.

Съ перваго іюля 1888 года Кубанская область въ военномъ и административномъ отношеніяхъ дѣлится на 7 отдѣ-



Для book-olds.ru

ловъ, которые, въ свою очередь, подраздѣляются на 11 полковыхъ округовъ*). Во главѣ Кубанской области стоитъ начальникъ Кубанской области и Наказный Атаманъ Кубанскаго казачьяго войска, который, въ военномъ отношеніи, пользуется правами начальника дивизіи, а въ управленіи гражданскомъ—правами губернатора. Въ вѣдѣніи Войскового Наказнаго Атамана Кавказскихъ казачьихъ войскъ и Командующаго войсками Кавказскаго военнаго округа находится административное и полицейское управленіе Кубанской области и Кубанскаго казачьяго войска, согласно Высочайшему указу, ланному Правительствующему Сенату 21 марта 1888 года.

Завѣдываніе отдѣлами въ военномъ и административно-полицейскомъ отношеніяхъ возлагается на Атамановъ отдѣловъ.

Мѣстныя административныя управленія расположены въ слѣдующихъ пунктахъ: Областное и Екатеринодарскаго отдѣла—въ гор. Екатеринодарѣ, Ейскаго—въ ст. Уманской, Таманскаго**)—въ ст. Славянской, Майкопскаго—въ городѣ Майкопѣ, Кавказскаго—въ ст. Кавказской, Баталпашинскаго—въ ст. Баталпашинской и Лабинскаго—въ сел. Армавирѣ. Кромѣ того города: Екатеринодаръ, Ейскъ, Майкопъ, Темрюкъ и Анапа имѣютъ отдѣльныя полицейскія управленія и свое городское самоуправленіе.

---

*) Екатеринодарскій, Баталпашинскій и Майкопскій по одному, остальные по два полковыхъ округовъ.

**) Бывшій Темрюкскій, переименованный въ Таманскій въ 1910 году.

Для book-olds.ru

# II. Народонаселеніе.

Общая численность населенія Кубанской области, какъ войскового, такъ и другихъ сословій опредѣлилась:

| КЪ 1-му ЯНВАРЯ | Всѣхъ сословій | Въ томъ числѣ войскового | % невойскового сословія. |
|---|---|---|---|
| 1908 года . . . . . | 2469829 | 1098459 | 55,5 |
| 1909 „ . . . . . | 2531051 | 1126400 | 55,5 |
| 1910 „ . . . . . | 2617014 | 1155019 | 56,2 |

По отдѣламъ и городамъ населеніе области за отчетный годъ распредѣлялось слѣдующимъ образомъ:

| | | |
|---|---|---|
| Отдѣлы: | Екатеринодарскій . . . . . | 284460 |
| „ | Ейскій . . . . . | 345902 |
| „ | Таманскій. . . . . | 413646 |
| „ | Майкопскій . . . . . | 353264 |
| „ | Лабинскій . . . . . | 434690 |
| „ | Кавказскій . . . . . | 389073 |
| „ | Баталпашинскій . . . . . | 258367 |
| | Итого въ отдѣлахъ . | 2479402 |
| Города: | Майкопъ. . . . . | 45089 |
| „ | Ейскъ. . . . . | 47578 |
| „ | Темрюкъ . . . . . | 18859 |
| „ | Анапа . . . . . | 11671 |
| „ | Екатеринодаръ . . . . . | 95168 |
| | Итого въ городахъ . | 218365 |
| | Всего въ области . . | 2697767 |

## 1). Прибыль населенія.

Нижеслѣдующая таблица показываетъ прибыль населенія Кубанской области за трехлѣтіе предшествовавшее отчетному году:

| ГОДЫ: | Всѣхъ прибывшихъ | Въ томъ числѣ родившихся | % родившихся войскового сословія |
|---|---|---|---|
| Въ 1907 году . . . . . | 194339 | 137222 | 6,1 |
| „ 1908 „ . . . . . | 205176 | 139541 | 6,6 |
| „ 1909 „ . . . . . | 217242 | 138822 | 5,6 |

Свѣдѣнія о прибыли народонаселенія Кубанской области въ отчетномъ году представлены въ нижеслѣдующей таблицѣ, составленной по отдѣламъ и городамъ.

Для book-olds.ru

| ОТДѢЛЫ и ГОРОДА | Народонаселенія войскового сословія обоего пола къ 1 января 1910 г. | Родившихся обоего пола въ 1910 г. | | | Зачисленныхъ въ войсковое сословіе. | | | Прибывшихъ другихъ сословій. | Всѣхъ прибывшихъ. | Проц. родившихся войскового сословія къ тому же сословію. | |
|---|---|---|---|---|---|---|---|---|---|---|---|
| | | Войскового сословія. | Другихъ сословій. | Всѣхъ. | Число | % | Въ числѣ зачисленныхъ вступившихъ въ бракъ съ казаками иногородныхъ женщинъ. | | | Въ 1910 г. | Въ предшествовавшее трехлѣтіе. |
| **ОТДѢЛЫ:** | | | | | | | | | | | |
| Екатеринодарскій . . . . . | 128243 | 7798 | 8233 | 16031 | 354 | 0,2 | 300 | 10319 | 26704 | 5,9 | 5,8 |
| Въ томъ числѣ на войсковой территоріи . . | 128243 | 7798 | 5505 | 13303 | 354 | 0,2 | 300 | 7987 | 21644 | 5,9 | 5,8 |
| Кавказскій . . . . . | 196561 | 12310 | 11525 | 23835 | 1991 | 1,0 | 504 | 9248 | 35074 | 6,2 | 6,1 |
| Въ томъ числѣ на войсковой территоріи . . | 196561 | 12310 | 11064 | 23374 | 1991 | 1,0 | 504 | 8174 | 33539 | 6,2 | 6,1 |
| Ейскій . . . . . | 219824 | 12267 | 7678 | 19945 | 1982 | 0,9 | 468 | 9726 | 31653 | 5,5 | 4,9 |
| Въ томъ числѣ на войсковой территоріи . . | 219824 | 12267 | 7581 | 19848 | 1982 | 0,9 | 468 | 9508 | 31338 | 5,5 | 4,9 |
| Таманскій . . . . . | 207365 | 12583 | 11302 | 23885 | 483 | 0,4 | 483 | 6925 | 31293 | 6 | 7,2 |
| Въ томъ числѣ на войсковой территоріи . . | 207365 | 12583 | 8790 | 21373 | 483 | 0,4 | 483 | 6158 | 28014 | 6 | 7,2 |
| Майкопскій . . . . . | 133515 | 7282 | 10922 | 18204 | 609 | 0,5 | 548 | 15152 | 33965 | 5,5 | 5,8 |
| Въ томъ числѣ на войсковой территоріи . . | 133515 | 7282 | 6707 | 13989 | 609 | 0,5 | 548 | 9956 | 24554 | 5,5 | 5,8 |
| Лабинскій . . . . . | 176261 | 10638 | 12711 | 23349 | 591 | 0,3 | 481 | 10217 | 34157 | 5,9 | 6,7 |
| Въ томъ числѣ на войсковой территоріи . . | 176261 | 10638 | 8155 | 18793 | 591 | 0,3 | 481 | 6450 | 25834 | 5,9 | 6,7 |
| Баталпашинскій . . . . . | 93250 | 5288 | 7365 | 12653 | 392 | | 290 | 3707 | 16752 | 5,6 | 5,5 |
| Въ томъ числѣ на войсковой территоріи . . | 93250 | 5288 | 3104 | 8392 | 392 | | 290 | 490 | 9274 | 5,6 | 5,5 |
| Итого въ отдѣлахъ . . . | 1155019 | 68166 | 69736 | 137902 | 6402 | 0,55 | 3074 | 65294 | 209600 | 5,9 | 6,1 |
| Въ томъ числѣ на войсковой территоріи . . | 1155019 | 68166 | 50906 | 119072 | 6402 | 0,55 | 3074 | 48723 | 174197 | 5,9 | 6,1 |
| **ГОРОДА:** | | | | | | | | | | | |
| Екатеринодаръ . . . . . | — | — | 4549 | 4549 | — | — | — | 3181 | 7730 | — | — |
| Ейскъ . . . . . | — | — | 1869 | 1869 | — | — | — | 1647 | 3516 | — | — |
| Майкопъ . . . . . | — | — | 2144 | 2144 | — | — | — | 872 | 3016 | — | — |
| Темрюкъ . . . . . | — | — | 684 | 684 | — | — | — | 1782 | 2464 | — | — |
| Анапа . . . . . | — | 7 | 549 | 556 | — | — | — | 7417 | 7973 | — | — |
| Итого въ городахъ . . . | — | 7 | 9795 | 9802 | — | — | — | 14899 | 24699 | — | — |
| Всего въ области . . . . | 1155019 | 68173 | 79531 | 147704 | 6402 | 0,55 | 3074 | 80193 | 234299 | 5,9 | 6,1 |

Для book-olds.ru

Отсюда видно, что процентное отношеніе рождаемости лицъ войскового сословія Кубанской обл. къ тому же сословію выразилось въ очетномъ году 5,9%, а за предшествовавшее трехлѣтіе 6,1%, т. е. въ первомъ случаѣ (сравнительно съ предшествовавшимъ 1909 годомъ — 5,6), рождаемость повысилась на 0,3%, и во второмъ случаѣ (сравнительно съ трехлѣтіемъ предшествовавшимъ 1909 г. — 6,0) рождаемость увеличилась на 0,1%.

Рождаемость невойскового сословія равнялась 4,22%.

Рождаемость всего населенія Кубанской области въ отчетномъ году равнялась 5,46%.

Войскового сословія прибыло въ 1910 г. 74575 ч., что въ отношеніи ко всей прибыли населенія области составитъ 31,4%.

Въ отчетномъ году прибыдо на жительство 234299 чел., изъ которыхъ въ станицахъ и селеніяхъ области водворилось 209600 и въ городахъ—24699 чел.

## 2) Убыль населенія.

Убыль населенія за трехлѣтіе, предшествовавшее отчетному году выражается слѣдующими цифровыми данными:

| Г О Д Ы. | Всѣхъ убывшихъ | Въ томъ числѣ умершихъ. | % умершихъ войскового сословія. |
|---|---|---|---|
| | Всѣхъ сословій. | | |
| Въ 1907 году . . . | 116536 | 71347 | 2,8 |
| » 1908 » . . . | 143954 | 88878 | 3,7 |
| » 1909 » . . . | 131279 | 87372 | 3,3 |

Для book-olds.ru

Въ отчетный годъ убыло населенія Кубанской области по отдѣламъ и городамъ:

| Отдѣлы и города. | Умершихъ обоего пола. | | | Исключенныхъ изъ войскового сословія. | | Выбывшихъ другихъ сословій. | Всѣхъ выбывшихъ. | % умерш. войскового сословія. | | Естествен. приростъ войск. сос. | |
|---|---|---|---|---|---|---|---|---|---|---|---|
| | Войсковое сословіе. | Другихъ сословій. | Всѣхъ. | Число. | Въ томъ числѣ казачекъ, вступивш. въ бракъ съ иногородн. | | | Въ 1910 г. | Въ предшеств. трехлѣтіе. | Въ 1910 г. | Въ предшеств. трехлѣтіе. |
| **Отдѣлы:** | | | | | | | | | | | |
| Екатеринодаръ . . | 4862 | 6778 | 11640 | 426 | 149 | 4405 | 16471 | 3,7 | 3,1 | 3,8 | 2,8 |
| Въ томъ числѣ на войск. территоріи | 4862 | 4487 | 9349 | 426 | 149 | 2757 | 12532 | 3,7 | 3,1 | 3,8 | 2,8 |
| Ейскій . . . . | 7783 | 5050 | 12833 | 197 | 151 | 5105 | 18135 | 3,5 | 3,3 | 2,0 | 2,8 |
| Въ томъ числѣ ва войск. территоріи | 7783 | 5003 | 12786 | 197 | 151 | 4772 | 17755 | 3,5 | 3,3 | 2,0 | 2,8 |
| Кавказскій . . . | 8708 | 9366 | 18074 | 402 | 150 | 5025 | 23501 | 4,4 | 3,4 | 1,8 | 2,8 |
| Въ томъ числѣ на войск. территоріи | 8708 | 8969 | 17677 | 402 | 150 | 3567 | 21646 | 4,4 | 3,4 | 1,8 | 2,8 |
| Майкопскій . . | 4764 | 9737 | 14501 | 173 | 162 | 7026 | 21700 | 3,6 | 3,0 | 1,9 | 2,9 |
| Въ томъ числѣ на войск. территоріи | 4764 | 6347 | 11111 | 173 | 162 | 4434 | 15718 | 3,6 | 3,0 | 1,9 | 2,9 |
| Таманскій . . . | 6148 | 6094 | 12242 | 662 | 662 | 3300 | 16204 | 3 | 3,4 | 3,1 | 4 |
| Въ томъ числѣ на войск. территоріи | 6148 | 5047 | 11195 | 662 | 662 | 2874 | 14731 | 3 | 3,4 | 3,1 | 4 |
| Лабинскій . . . | 7779 | 12050 | 19829 | 139 | 136 | 6238 | 26206 | 4,3 | 3,2 | 1,6 | 2,8 |
| Въ томъ числѣ на войск. территоріи | 7779 | 8474 | 16253 | 139 | 136 | 3512 | 19904 | 4,3 | 3,2 | 1,6 | 2,8 |
| Баталпашинскій . | 4431 | 6568 | 10999 | 289 | 135 | 1818 | 13106 | 4,7 | 2,5 | 2,2 | 2,5 |
| Въ томъ числѣ на войск. территоріи | 4431 | 2608 | 7039 | 289 | 135 | 389 | 7717 | 4,7 | 2,5 | 2,2 | 2,5 |
| Итого въ отдѣлахъ | 44475 | 55643 | 99818 | 2288 | 1545 | 32917 | 135323 | 3,7 | 3,1 | 2,4 | 2,9 |
| Въ томъ числѣ на войск. территоріи | 44475 | 40935 | 85410 | 2288 | 1545 | 22305 | 110003 | 3,7 | 3,1 | 2,4 | 2,9 |
| **Города:** | | | | | | | | | | | |
| Майкопъ . . . . | — | 1789 | 1789 | — | — | 240 | 2029 | — | — | — | — |
| Ейскъ . . . . . | — | 1528 | 1528 | — | — | 718 | 2246 | — | — | — | — |
| Темрюкъ . . . . | — | 436 | 436 | — | — | 900 | 1336 | — | — | — | — |
| Анапа . . . . . | 5 | 369 | 374 | — | — | 7357 | 7731 | — | — | — | — |
| Екатеринодаръ . | — | 3232 | 3232 | — | — | 1584 | 4816 | — | | | — |
| Итого въ городахъ | — | 7354 | 7359 | — | — | 10799 | 18158 | — | — | — | — |
| Всего въ области | 44480 | 62997 | 107177 | 2288 | 1545 | 43716 | 153481 | 3,7 | 3,1 | 2,4 | 2,9 |

Изъ этой таблицы видно, что смертность въ казачьемъ населеніи въ области въ отчетномъ году была больше таковой же за 1909 годъ на 0,4% и на 0,6% больше смертности того же сословія за предшествовавшее очетному году трехлѣтіе.

Смертность невойскового сословія равнялась 4,1%.

Въ общей убыли населенія Кубанской области въ отчетномъ году заключается: 1) умершихъ всѣхъ сословій

Для book-olds.ru

107177 или 3,9%, исключенныхъ изъ войскового сословія—2288 или 0,19% (въ томъ числѣ женщинъ войскового сословія, вышедшихъ замужъ за иногороднихъ—1545) и выбывшихъ другихъ сословій 43716 или 2 8% того же сословія.

Наибольшая смертность въ казачьемъ сословіи наблюдалась въ Баталашинскомъ отдѣлѣ (4,7%) и наименьшая—среди населенія Таманскаго отдѣла (3%).

Общая убыль населенія всѣхъ сословій въ отчетномъ году выразилась—153481 чел., изъ нихъ убыль изъ отдѣловъ равна 135323 ч. и изъ городовъ—18158 ч.

### 3) Общее населеніе области къ 1-му января 1911 г.

| Отдѣлы и отряды. | Войсков. сословія. | | | Невойсков. сосл. | | | Всего народонасел. | | | % невойсков. сословія. |
|---|---|---|---|---|---|---|---|---|---|---|
| | Мужскаго пола. | Женскаго пола. | Всего. | Мужскаго пола. | Женскаго пола. | Всего. | Мужскаго пола. | Женскаго пола. | Всего. | |
| **ОТДѢЛЫ:** | | | | | | | | | | |
| Екатеринодарскій . . | 64953 | 66154 | 131107 | 79254 | 74099 | 153353 | 144207 | 140253 | 284460 | 53,9 |
| Въ томъ числѣ на в. тер. | 64953 | 66154 | 131107 | 51093 | 48012 | 99105 | 116046 | 114166 | 230212 | 43,0 |
| Ейскій . . . . . | 112697 | 113396 | 226093 | 63920 | 55889 | 119809 | 176617 | 169285 | 345902 | 34,6 |
| Въ томъ числѣ на в. тер. | 112697 | 113396 | 226093 | 62709 | 54782 | 117491 | 175406 | 168178 | 343584 | 34,1 |
| Кавказскій . . . . . | 100744 | 101008 | 201752 | 97950 | 89371 | 187321 | 198694 | 190379 | 389073 | 48,1 |
| Въ томъ числѣ на в. тер. | 100744 | 101008 | 201752 | 90816 | 82839 | 173655 | 191560 | 183847 | 375407 | 46,3 |
| Майкопскій . . . . . | 66996 | 69473 | 136469 | 111095 | 105700 | 216795 | 178091 | 175173 | 353264 | 61,3 |
| Въ томъ числѣ на в. тер. | 66996 | 69473 | 136469 | 67645 | 64630 | 132275 | 134641 | 134103 | 268744 | 49.2 |
| Таманскій . . . . . | 106692 | 106929 | 213621 | 101997 | 98028 | 200025 | 208689 | 204957 | 413646 | 48.1 |
| Въ томъ числѣ на в. тер. | 106692 | 106929 | 213621 | 84171 | 81303 | 165474 | 190863 | 188232 | 379095 | 46,2 |
| Лабинскій . . . . . | 89136 | 90136 | 179572 | 131444 | 123674 | 25518 | 220580 | 214110 | 434690 | 58,7 |
| Въ томъ числѣ на в. тер. | 89136 | 90436 | 179572 | 83399 | 79831 | 163230 | 172535 | 170267 | 342802 | 47,6 |
| Баталпашинскій . . . | 47293 | 46854 | 94147 | 84890 | 79330 | 164220 | 132466 | 125901 | 258367 | 63,5 |
| Въ томъ числѣ на в. тер. | 47293 | 46854 | 94147 | 40612 | 29362 | 69974 | 87905 | 76216 | 16412 | 42,6 |
| Итого въ отдѣлахъ . | 583511 | 594250 | 1182761 | 670550 | 626091 | 1296641 | 1259344 | 1220058 | 2479402 | 52,3 |
| Въ томъ числѣ на в. тер. | 588511 | 594250 | 1182761 | 480445 | 441759 | 921204 | 1068954 | 1036009 | 2103965 | 43,7 |
| **ГОРОДА:** | | | | | | | | | | |
| Екатеринодаръ . . . . | — | — | — | 48636 | 46532 | 95168 | 48636 | 46532 | 95168 | — |
| Ейскъ . . . . . | — | — | — | 24331 | 23247 | 47578 | 24331 | 23247 | 47578 | — |
| Майкопъ . . . . . | — | — | — | 22688 | 22401 | 45089 | 22688 | 22401 | 45089 | — |
| Темрюкъ . . . . . | — | — | — | 10077 | 8782 | 18859 | 10077 | 8782 | 18859 | — |
| Анапа . . . . . | 32 | 30 | 62 | 5982 | 5627 | 11609 | 6014 | 5657 | 11671 | — |
| Итого въ городахъ . | 32 | 30 | 62 | 111714 | 185628 | 218303 | 111746 | 106619 | 218365 | — |
| Всего въ области . | 588543 | 594280 | 1182823 | 784264 | 811719 | 1514944 | 1371090 | 1326677 | 2697767 | 56,1 |

Численность населенія войскового сословія по 1-е января 1911 г., какъ видно изъ этой таблицы, равнялась 1182823 душ. обоего пола, остальныхъ сословій 1514944 д. обоего пола, всего населенія2 697767 д. обоего пола.

Сравнительно съ предыдущимъ отчетнымъ годомъ населеніе области за 1910 г. возросло на 80753 д. обоего пола.

Для book-olds.ru

По десятилѣтіямъ, предшествовавшимъ отчетному году, численность населенія области выражалась въ слѣдующихъ цифрахъ:

| Въ | Всѣхъ сословій | Въ томъ числѣ войскового | % невойскового сословія |
|---|---|---|---|
| 1880 году . . . . . | 952523 | 534376 | 43,8 |
| 1890 году . . . . . | 1092299 | 668816 | 38,7 |
| 1900 году . . . . . | 1960801 | 875218 | 44,1 |
| 1910 году . . . . . | 2697767 | 1182823 | 56,1 |

*а) Сословный составъ населенія* Кубанской области выраженъ въ слѣдующей таблицѣ:

| ОТДѢЛЫ И ГОРОДА | Дворянъ | Почетныхъ гражданъ | Духовенства | Купцовъ | Мѣщанъ и цеховыхъ | Казаковъ и друг. воен. сословій | Крестьянъ | Туземцевъ сельскаго состоянія | Остальныхъ сословій | Всего. |
|---|---|---|---|---|---|---|---|---|---|---|
| **О Т Д Ѣ Л Ы:** | | | | | | | | | | |
| Екатеринодарскій . . . . . | 1125 | 117 | 1069 | 19 | 15329 | 145770 | 88542 | 26753 | 5736 | 284460 |
| Въ томъ числѣ на войск. террит. | 1024 | 115 | 841 | 14 | 13173 | 142654 | 67743 | 906 | 3742 | 230212 |
| Ейскій . . . . . | 1497 | 345 | 1118 | 137 | 20450 | 235073 | 83810 | 132 | 3340 | 345902 |
| Въ томъ числѣ на войск. террит. | 1497 | 344 | 1118 | 137 | 20355 | 234998 | 83560 | 132 | 1443 | 343584 |
| Кавказскій . . . . . | 1819 | 340 | 1179 | 128 | 23407 | 217190 | 143665 | 570 | 775 | 389073 |
| Въ томъ числѣ на войск. террит. | 1774 | 318 | 1175 | 96 | 21899 | 216468 | 132463 | 543 | 671 | 375407 |
| Майкопскій . . . . . | 782 | 107 | 1141 | 61 | 12928 | 145136 | 165579 | 21681 | 5849 | 353264 |
| Въ томъ числѣ на войск. террит. . | 737 | 105 | 664 | 47 | 9839 | 141745 | 112071 | 698 | 2838 | 268744 |
| Таманскій . . . . . | 1395 | 200 | 1058 | 99 | 51611 | 227563 | 114266 | 609 | 16845 | 413646 |
| Въ томъ числѣ на войск. террит. . | 1395 | 177 | 967 | 64 | 46880 | 223898 | 95979 | 6 | 9729 | 379095 |
| Лабинскій . . . . . | 1668 | 425 | 1194 | 302 | 15388 | 204662 | 209553 | 681 | 817 | 434690 |
| Въ томъ числѣ на войск. террит. . | 1076 | 248 | 934 | 112 | 9716 | 196379 | 134050 | 46 | 241 | 342802 |
| Баталпашинскій . . . . . | 1020 | 132 | 1048 | 68 | 4620 | 101714 | 76558 | 70420 | 2787 | 258367 |
| Въ томъ числѣ на войск. террит. | 670 | 87 | 592 | 44 | 3824 | 93477 | 64980 | 92 | 355 | 164121 |
| Итого въ отдѣлахъ . | 9306 | 1666 | 7807 | 814 | 143733 | 1277108 | 881973 | 120846 | 36149 | 2479402 |
| Въ томъ числѣ на войск. террит. . | 8173 | 1394 | 6291 | 514 | 125686 | 1249619 | 690846 | 2423 | 19019 | 2103965 |
| **Г О Р О Д А:** | | | | | | | | | | |
| Екатеринодаръ . . . . . | 1600 | 672 | 516 | 1955 | 63414 | 11338 | 14233 | 388 | 1052 | 95168 |
| Ейскъ . . . . . | 550 | 185 | 157 | 720 | 33764 | 2919 | 8986 | — | 297 | 47578 |
| Майкопъ . . . . . | 408 | 102 | 147 | 701 | 19510 | 3408 | 19822 | 92 | 899 | 45089 |
| Темрюкъ . . . . . | 175 | 37 | 49 | 74 | 15479 | 576 | 2236 | 16 | 217 | 18859 |
| Анапа . . . . . | 251 | 14 | 28 | 44 | 8089 | 750 | 1536 | 21 | 938 | 11671 |
| Итого въ городахъ . | 2934 | 1010 | 897 | 3494 | 140256 | 18991 | 46813 | 517 | 3403 | 218365 |
| Всего въ области . . | 12290 | 2676 | 8704 | 4308 | 283989 | 1296099 | 928786 | 121363 | 39552 | 2697767 |

Такимъ образомъ наибольшій процентъ, (48,0%) населенія Кубанской области составляютъ казаки и другія воен-

Для book-olds.ru

ныя сословія; остальныя сословія идутъ въ слѣдующей постепенности: крестьяне 34,5%, мѣщане и цеховые—10,5%, дворяне—0,4% и духовные—0,3%.

*б) По племенамъ* населеніе Кубанской области распредѣляется слѣдующимъ образомъ:

| ОТДѢЛЫ и ГОРОДА | Русскихъ | Кавказск. горцевъ | Армянъ | Грузинъ | Нѣмцевъ | Поляковъ | Евреевъ | Калмыковъ и др. кочевник. | Татаръ | Другихъ національностей | Иностранныхъ подданныхъ |
|---|---|---|---|---|---|---|---|---|---|---|---|
| **ОТДѢЛЫ:** | | | | | | | | | | | |
| Екатеринодарскій | 250144 | 26275 | 1447 | 46 | 728 | 270 | 14 | — | 125 | 617 | 4794 |
| Въ томъ числѣ на войск. террит. | 224534 | — | 593 | 46 | 721 | 230 | 13 | — | 24 | 60 | 3991 |
| Ейскій | 341371 | 28 | 827 | 60 | 2944 | 52 | 1 | 6 | 150 | 151 | 312 |
| Въ томъ числѣ на войск. террит. | 341126 | 28 | 827 | 60 | 872 | 51 | 1 | 6 | 150 | 151 | 312 |
| Кавказскій | 380902 | 85 | 892 | 146 | 5435 | 353 | — | 43 | 442 | 217 | 558 |
| Въ томъ числѣ на войск. террит. | 372330 | 72 | 797 | 142 | 573 | 351 | — | 43 | 428 | 169 | 502 |
| Майкопскій | 324710 | 21681 | 1725 | 57 | 795 | 107 | 9 | — | 412 | 633 | 3135 |
| Въ томъ числѣ на войск. террит. | 264743 | 11 | 671 | 51 | 584 | 58 | 9 | — | 21 | 20 | 2576 |
| Таманскій | 391757 | 587 | 1648 | 71 | 1443 | 70 | 2 | — | 22 | 3639 | 14407 |
| Въ томъ числѣ на войск. террит. | 365660 | 6 | 1639 | 68 | 150 | 33 | 2 | — | 22 | 422 | 11093 |
| Лабинскій | 414530 | 434 | 8431 | 114 | 9767 | 460 | 7 | 10 | 193 | 3 | 741 |
| Въ томъ числѣ на войск. террит. | 341505 | 45 | 512 | 62 | 302 | 174 | — | 1 | 11 | 3 | 187 |
| Баталпашинскій | 179803 | 70020 | 490 | 179 | 4612 | 96 | 888 | 320 | 357 | 1282 | 320 |
| Въ томъ числѣ на войск. террит. | 162859 | 92 | 380 | 12 | 186 | 78 | 302 | 48 | 79 | 7 | 78 |
| Итого въ отдѣлахъ | 2283217 | 119110 | 15460 | 673 | 25724 | 1408 | 921 | 379 | 1701 | 6542 | 24267 |
| Въ томъ числѣ на войск. террит. | 2072757 | 254 | 5419 | 441 | 3388 | 975 | 327 | 98 | 735 | 832 | 18739 |
| **ГОРОДА:** | | | | | | | | | | | |
| Екатеринодаръ | 85426 | 87 | 3610 | 319 | 1271 | 2166 | 574 | — | 140 | 523 | 1052 |
| Ейскъ | 46715 | 86 | 329 | 23 | 140 | 72 | 14 | — | 17 | 4 | 178 |
| Майкопъ | 42847 | 27 | 557 | 98 | 65 | 243 | 313 | — | 15 | 25 | 899 |
| Темрюкъ | 18337 | 16 | 34 | 44 | 14 | 96 | 105 | — | — | 98 | 115 |
| Анапа | 10496 | 25 | 180 | 10 | 30 | 20 | 4 | — | 4 | 3 | 899 |
| Итого въ городахъ | 203821 | 241 | 4710 | 494 | 1520 | 2597 | 1010 | — | 176 | 653 | 3143 |
| Всего въ области | 2487038 | 119351 | 20170 | 1167 | 27244 | 4005 | 1931 | 379 | 1877 | 7195 | 27410 |

Наибольшій процентъ населенія Кубанской области составляютъ русскіе—92,2%, за ними слѣдуютъ горцы, составляющіе 4,4% всего населенія; потомъ иностранныя подданные—1,1%—всего населенія.

Для book-olds.ru

*в) Численность войскового населенія мужского пола* въ отчетномъ году выразилась въ слѣдующихъ цифрахъ:

| ОТДѢЛЫ: | Состояло къ 1 Января 1910 года войскового населенія мужского пола. | | Въ томъ числѣ лицъ, имѣющихъ офицерскіе и классные чины. | |
|---|---|---|---|---|
| | Число. | % къ общему войсковому населенію мужскаго пола. | Число. | % къ войсковому населенію мужскаго пола. |
| Кавказскій . . . . . | 100744 | 17,1 | 265 | 0,3 |
| Таманскій . . . . . | 106692 | 18,1 | 302 | 0,27 |
| Майкопскій . . . . . | 66996 | 11,3 | 207 | 0,3 |
| Ейскій . . . . . | 112697 | 19,1 | 350 | 0,31 |
| Екатеринодарскій . . . | 64953 | 11,0 | 280 | 0,43 |
| Лабинскій . . . . . | 89136 | 15,1 | 261 | 0,3 |
| Баталпашинскій . . . | 47293 | 8,3 | 191 | 0,4 |
| Итого . | 588511 | 100 | 1856 | 0,3 |

*По возрастамъ войсковое населеніе* области мужского пола распредѣляется такимъ образомъ:

| ОТДѢЛЫ: | До 7 лѣтъ | Отъ 7 до 14 лѣтъ | Отъ 14 до 17 лѣтъ | Отъ 17 до 18 лѣтъ | Отъ 18 до 21 года | Отъ 21 до 38 лѣтъ | Отъ 38 до 60 лѣтъ | Отъ 60 до 65 лѣтъ | Свыше 65 лѣтъ | Всего |
|---|---|---|---|---|---|---|---|---|---|---|
| Кавказскій . . . . . | 26043 | 19518 | 10121 | 2955 | 3885 | 19906 | 13694 | 3072 | 1550 | 100744 |
| Таманскій . . . . . | 26999 | 20928 | 8819 | 4859 | 4393 | 20926 | 14353 | 3337 | 2078 | 106692 |
| Майкопскій . . . . . | 17144 | 13103 | 5083 | 1542 | 3043 | 12619 | 10270 | 2446 | 1746 | 66996 |
| Ейскій . . . . . | 25831 | 21886 | 8542 | 2684 | 6741 | 25383 | 15657 | 3201 | 2772 | 112697 |
| Екатеринодарскій . . | 17441 | 13100 | 6870 | 1484 | 3631 | 10604 | 8682 | 1951 | 1190 | 64953 |
| Лабинскій . . . . . | 23371 | 17856 | 7481 | 2224 | 1378 | 20061 | 12005 | 3018 | 1742 | 89136 |
| Баталпашинскій . . | 12110 | 9219 | 3218 | 1024 | 2760 | 10258 | 5704 | 1937 | 1063 | 47293 |
| Итого . . . | 148939 | 115610 | 50134 | 16772 | 25831 | 119757 | 80365 | 18962 | 12141 | 588511 |

Если за *рабочій возрастъ* принять отъ 18—60 лѣтъ, то работниковъ среди войскового населенія будетъ 225953 человѣка, или 38,4% мужского населенія, а полуработниковъ (въ возрастѣ отъ 14—18 и отъ 60—65 лѣтъ)—85758 человѣкъ, что составляетъ 14,5% мужского населенія.

Для book-olds.ru

Въ средѣ казачьяго населенія лицъ въ рабочемъ возрастѣ (работниковъ и полуработниковъ) считается въ отчетномъ году 311711 человѣкъ. Изъ этого числа необходимо отбросить лицъ, способныхъ къ труду, но находящихся на службѣ внѣ предѣловъ Кубанской области.

Въ нижеслѣдующей таблицѣ *войсковое населеніе* области сгруппировано *по семейному положенію*:

| ОТДѢЛЫ. | Мужского пола до 18 лѣтъ. | Женскаго пола до 16 лѣтъ. | Холостыхъ 18 и болѣе лѣтъ, незамужнихъ 16 и болѣе лѣтъ въ возрастѣ, дозвол. для вступленія въ бракъ. | | Женатыхъ и замужнихъ. | | Вдовыхъ. | | В с е г о. | | |
|---|---|---|---|---|---|---|---|---|---|---|---|
| | | | Мужского пола. | Женскаго пола. | Мужского пола. | Женскаго пола. | Мужского пола. | Женскаго пола. | Мужского пола. | Женскаго пола. | Итого. |
| Кавказскій . | 56988 | 53219 | 1443 | 4236 | 40562 | 40562 | 1751 | 2991 | 100744 | 101008 | 201752 |
| Таманскій . . | 61605 | 58875 | 5251 | 7166 | 37994 | 37994 | 1842 | 2894 | 106692 | 106929 | 213621 |
| Майкопскій . | 36872 | 37015 | 4898 | 6595 | 22351 | 22351 | 2875 | 3512 | 66996 | 69473 | 136469 |
| Ейскій . . . | 58943 | 59318 | 7763 | 6730 | 41672 | 41672 | 4319 | 5676 | 112697 | 113396 | 226093 |
| Лабинскій . | 47439 | 46536 | 3594 | 4788 | 36477 | 36477 | 1626 | 2635 | 89136 | 90436 | 179572 |
| Екатеринодар. | 38895 | 38283 | 334 | 1588 | 24903 | 24903 | 721 | 1380 | 64953 | 66154 | 131107 |
| Баталпашин. | 25571 | 26005 | 1789 | 1948 | 18591 | 17241 | 1342 | 1660 | 47293 | 46854 | 94147 |
| Итого . | 326313 | 319251 | 25072 | 33051 | 222550 | 221200 | 14476 | 20748 | 588511 | 594250 | 1182761 |

*г)* Въ слѣдующей таблицѣ показано общее *количество невойскового населенія* Кубанской области, распредѣляющееся на три группы: 1) коренныхъ жителей невойскового сословія, 2) пришлый элементъ изъ разныхъ губерній и областей Россіи, имѣющій осѣдлость въ области и 3) пришлый элементъ, неимѣющій осѣдлости.

Для book-olds.ru

| ОТДѢЛЫ И ГОРОДА. | Населенія невойскового сословія. | | | | % отношенія. | | |
|---|---|---|---|---|---|---|---|
| | Коренныхъ жителей. | Иногорд. имѣющихъ осѣдлость. | Иногородкихъ не имѣющихъ осѣдлость. | Всѣхъ. | Коренныхъ жителей. | Иногороднихъ. | |
| | | | | | | Имѣющихъ осѣдлость. | Не имѣющихъ осѣдлость. |
| **Отдѣлы.** | | | | | | | |
| Кавказскій . . . . | 1883 | 109588 | 75850 | 187321 | 1,0 | 58,5 | 40,5 |
| Въ томъ числѣ на войсковой территоріи . . . . | — | 100512 | 73113 | 173655 | - | 57,9 | 42 1 |
| Таманскій . . . . | 15932 | 115120 | 68973 | 200025 | 10,1 | 59,1 | 33.7 |
| Въ томъ числѣ на войсковой территоріи . . . . | — | 105243 | 60231 | 165474 | — | 64,4 | 35,6 |
| Майкопскій . . . . | 53431 | 128342 | 35022 | 216795 | 25,0 | 59,0 | 16,0 |
| Въ томъ числѣ на войсковой территоріи . . . . | -- | 101644 | 30631 | 132275 | — | 16,8 | 23 2 |
| Ейскій . . . . | 1832 | 52751 | 65226 | 119809 | 1,5 | 44,0 | 54,4 |
| Въ томъ числѣ на войсковой территоріи . . . . | — | 52728 | 64763 | 117491 | - - | 44,0 | 54,0 |
| Екатеринодарскій . . . | 33743 | 71059 | 48551 | 153353 | 22,0 | 46,3 | 31 6 |
| Въ томъ числѣ на войсковой территоріи . . . . | — | 54502 | 44603 | 99105 | — | 55,0 | 45,0 |
| Лабинскій . . . | 27849 | 148178 | 79091 | 255118 | 11 | 58 | 31 |
| Въ томъ числѣ на войсковой территоріи . . . | — | 121417 | 41813 | 163230 | — | 74,4 | 25 6 |
| Баталпашинскій . . . | 90440 | 51660 | 22120 | 164220 | 55,07 | 31,4 | 13,4 |
| Въ томъ числѣ на войсковой территоріи . . . . | — | 49875 | 20099 | 69974 | — | 59 | 40 |
| Итого въ отдѣлахъ . . | 225110 | 676698 | 394833 | 1296641 | 17,2 | 52,1 | 47.8 |
| Въ томъ числѣ на войсковой территоріи . . . | — | 585951 | 335253 | 921204 | — | 63,4 | 36.2 |
| **Города.** | | | | | | | |
| Майкопъ . . . . | 19510 | 11940 | 13639 | 45089 | 43,2 | 26,1 | 30,2 |
| Ейскъ . . . . | 32341 | 1504 | 13733 | 47578 | 67 | 3 | 30 |
| Темрюкъ . . . . | 15579 | 691 | 2589 | 18859 | 82,6 | 3.5 | 13.9 |
| Анапа . . . . | 7593 | 897 | 3119 | 11609 | 64.5 | 7,7 | 26,9 |
| Екатеринодаръ . . . | 61787 | 11637 | 21744 | 95168 | 64,7 | 12 | 22 |
| Итого въ городахъ . . | 136810 | 26669 | 54824 | 218303 | 64,8 | 10,4 | 24,6 |
| Всего въ области . . | 361920 | 703367 | 449657 | 1514944 | 23,8 | 46,4 | 29,6 |

Процентныя отношенія, выведенныя изъ этой таблицы, показываютъ, что наиболѣе преобладающей группой невойскового населенія области является пришлый, имѣющій осѣдлость, элементъ, достигшій въ отчетномъ году до 46,4%, затѣмъ слѣдуетъ пришлый, не имѣющій осѣдлости, элементъ—29,6% и уже третье мѣсто занимаетъ коренное населеніе области невойскового сословія—23,8% Если сравнить распредѣленіе невойскового населенія области по группамъ съ предыдущимъ годомъ, то увидимъ, что измѣненіе этого распредѣленія въ отчетномъ году произошло слѣдующимъ образомъ: процентъ коренныхъ жителей области уменьшился на 0,9%, процентъ пришлыхъ, имѣющихъ осѣдлость, уменьшился на 0,3%, а процентъ неимѣющихъ осѣдлость увеличился на 1,0%.

Для book-olds.ru

# III. Религія.

Составъ населенія Кубанской области *по вѣроисповѣданіямъ* къ 1-му января 1911 года показанъ въ слѣдующей таблицѣ:

| ОТДѢЛЫ и ГОРОДА | Христіанъ обоего пола | | | | Иновѣрцевъ обоего пола | | | | % иновѣрцевъ ко всему народонас. |
|---|---|---|---|---|---|---|---|---|---|
| | Православныхъ | Раскольниковъ | Другихъ исповѣдан. | Всѣхъ | Евреевъ | Магометанъ | Другихъ иновѣрцев. | Всѣхъ | |
| **Отдѣлы:** | | | | | | | | | |
| Кавказскій . . . . . | 376418 | 4903 | 7182 | 388503 | — | 570 | — | 570 | 0,1 |
| Въ томъ числѣ на войск. территоріи . . . . . | 368044 | 4903 | 1917 | 374864 | — | 543 | — | 543 | 0,1 |
| Таманскій . . . . . | 392801 | 1073 | 10161 | 404035 | 2 | 9609 | — | 9611 | 0,9 |
| Въ томъ числѣ на войск. территоріи . . . . . | 369761 | 293 | 8910 | 378964 | 2 | 129 | — | 131 | 0,5 |
| Майкопскій . . . . . | 319452 | 6476 | 2773 | 328701 | 9 | 24412 | 142 | 24563 | 7,0 |
| Въ томъ числѣ на войск. территоріи . . . . . | 260259 | 6415 | 1890 | 268564 | 9 | 37 | 134 | 180 | 0,06 |
| Ейскій . . . . . | 340783 | 1274 | 3650 | 345707 | 1 | 186 | 8 | 195 | 0,05 |
| Въ томъ числѣ на войск. территоріи . . . . . | 340430 | 1274 | 1685 | 343389 | 1 | 186 | 8 | 195 | 0,05 |
| Екатеринодарскій . | 253660 | 1384 | 2440 | 257484 | 14 | 26956 | 6 | 26976 | 9,0 |
| Въ томъ числѣ на войск. территоріи . . . . . | 227388 | 1104 | 1544 | 230036 | 13 | 163 | — | 176 | 0,1 |
| Лабинскій . . . . . | 400675 | 14516 | 18638 | 433829 | 7 | 854 | — | 861 | 0,2 |
| Въ томъ числѣ на войск. территоріи . . . . . | 327929 | 13810 | 964 | 342703 | — | 99 | — | 99 | — |
| Баталпашинскій . . . | 179152 | 1301 | 5977 | 186430 | 888 | 71049 | — | 71937 | 2,7 |
| Въ томъ числѣ на войск. территоріи . . . . . | 153158 | 769 | 490 | 154417 | 302 | 9402 | — | 9704 | 3,5 |
| Всего въ отдѣлахъ | 2262941 | 30927 | 50821 | 2344689 | 921 | 133636 | 156 | 134713 | 4,8 |
| Въ томъ числѣ на войск. территоріи . . . . . | 2046969 | 28568 | 17400 | 2092937 | 327 | 10559 | 142 | 11028 | 0,4 |
| **Города:** | | | | | | | | | |
| Майкопъ . . . . . | 4347 | 376 | 538 | 44387 | 313 | 62 | 327 | 702 | 1,5 |
| Ейскъ . . . . . | 46898 | 18 | 541 | 47457 | 14 | 103 | 4 | 121 | 0;4 |
| Темрюкъ . . . . . | 18337 | 71 | 309 | 18717 | 105 | 37 | — | 142 | 0,7 |
| Анапа . . . . . | 11300 | 68 | 273 | 11641 | 4 | 25 | 1 | 30 | 0,25 |
| Екатеринодаръ . . . . . | 85876 | 76 | 7828 | 93780 | 574 | 738 | 76 | 1388 | 1,4 |
| Итого въ городахъ | 205883 | 609 | 9489 | 215982 | 1010 | 965 | 408 | 2383 | 1,05 |
| Всего въ области | 2468824 | 31536 | 60310 | 2560671 | 1931 | 134601 | 564 | 137096 | 5,0 |
| % ко всему народонаселен. | 91,5 | 1,1 | 2,2 | 94,8 | 0,07 | 4,9 | 0,02 | 4,99 | |

Данныя этой таблицы показываютъ, что большая часть населенія области исповѣдуетъ христіанскую религію, а по-

Для book-olds.ru

слѣдователи другихъ, нехристіанскихъ религій составляютъ 5,0% всего населенія; въ частности же въ отдѣлахъ—4,8%, въ городахъ области 1,05%. Большинство иновѣрцевъ сгруппировано въ Екатеринодарскомъ отдѣлѣ, гдѣ они составляютъ 9,0% всего населенія отдѣла и наименьшее число ихъ въ Ейскомъ отдѣлѣ (0,05%), а изъ городовъ въ Анапѣ (0,25%).

Изъ общей массы иновѣрцевъ—магометанъ 4,9%, евреевъ и караимовъ—07,% и другихъ иновѣрцевъ 0,02%.

Въ числѣ исповѣдующихъ христіанскую религію православныхъ 96,5%, раскольниковъ 1,2%, другихъ христіанскихъ исповѣданій—2,3%.

Въ слѣдующей таблицѣ приведено *распредѣленіе раскольниковъ на секты:*

| ОТДѢЛЫ и ГОРОДА | Пріемлющихъ священство | Не пріемлющихъ священство | Молоканъ и духоборовъ | Іудействующихъ (субботниковъ) | Другихъ сектъ | Всѣхъ раскольниковъ |
|---|---|---|---|---|---|---|
| **ОТДѢЛЫ:** | | | | | | |
| Кавказскій . . . . . | 2576 | 1575 | 548 | — | 204 | 4903 |
| Въ томъ числѣ на войсков. территоріи . | 2576 | 1575 | 548 | — | 204 | 4903 |
| Таманскій . . . . . | 425 | 81 | — | 342 | 225 | 1073 |
| Въ томъ числѣ на войсков. территоріи . | 37 | 55 | — | 144 | 57 | 293 |
| Майкопскій . . . . . | 1856 | 3495 | 26 | 686 | 413 | 6476 |
| Въ томъ числѣ на войсков. территоріи . | 1799 | 3491 | 26 | 686 | 413 | 6415 |
| Ейскій . . . . . | 455 | 526 | 207 | — | 86 | 1274 |
| Въ томъ числѣ на войсков. территоріи . | 455 | 526 | 207 | — | 86 | 1274 |
| Екатеринодарскій . . . . | 1014 | 349 | — | — | 21 | 1384 |
| Въ томъ числѣ на войсков. территоріи . | 1014 | 87 | — | — | 3 | 1104 |
| Лабинскій . . . . . | 8584 | 1437 | 62 | 4203 | 230 | 14516 |
| Въ томъ числѣ на войсков. территоріи . | 8392 | 953 | 60 | 4202 | 203 | 13810 |
| Баталпашинскій . . . . . | 58 | 503 | 515 | 42 | 183 | 1301 |
| Въ томъ числѣ на войсков. территоріи . | 57 | 458 | 222 | 32 | — | 769 |
| Итого въ отдѣлахъ . | 14968 | 7966 | 1358 | 5273 | 1362 | 30927 |
| Въ томъ числѣ на войсков. территоріи . | 14330 | 7145 | 1063 | 5064 | 866 | 28568 |
| **ГОРОДА:** | | | | | | |
| Майкопъ . . . . . | 187 | 63 | 11 | 83 | 32 | 376 |
| Ейскъ . . . . . | — | — | — | — | 18 | 18 |
| Темрюкъ . . . . . | — | 67 | — | — | 4 | 71 |
| Анапа . . . . . | — | — | — | — | 68 | 68 |
| Екатеринодаръ . . . . . | — | — | — | — | 76 | 76 |
| Итого въ городахъ . | 187 | 130 | 11 | 83 | 198 | 609 |
| Всего въ области . . | 15155 | 8096 | 1369 | 5356 | 1560 | 31536 |
| % ко всему числу раскольниковъ . | 48,0 | 25,6 | 4,3 | 16,9 | 5,2 | 100 |

Общее число раскольниковъ и сектантовъ въ отчетномъ году увеличилось на 1041 душу.

Для book-olds.ru

По отдѣльнымъ группамъ религіозныхъ толковъ произошли слѣдующія измѣненія: число раскольниковъ, пріемлющихъ священство, увеличилось на 328 душъ, а непріемлющихъ священство увеличилось на 73 души; численность молоканъ и духоборцевъ увеличилась на 89 душъ, и другихъ сектантовъ увеличилось на 50 душу.

*Распредѣленіе раскольниковъ по сословіямъ* видно изъ слѣдующей таблицы:

| ОТДѢЛЫ и ГОРОДА | Раскольниковъ обоего пола | | | | Процент. отнош. | |
|---|---|---|---|---|---|---|
| | Дворянъ войск. сосл. | Казаковъ | Другихъ сословій | Всѣхъ | Раскольниковъ войск. сосл. къ войсковому населенію | Всѣхъ раскол. къ православн. населенію |
| **ОТДѢЛЫ:** | | | | | | |
| Кавказскій | 12 | 2771 | 2120 | 4903 | 1,3 | 1,3 |
| Въ томъ числѣ на войсковой территоріи | 12 | 2771 | 2120 | 4903 | 1,3 | 1.3 |
| Таманскій | — | 293 | 780 | 1073 | 0,1 | 0,4 |
| Въ томъ числѣ на войсковой территоріи | — | 293 | — | 293 | 0,1 | 0,1 |
| Майкопскій | — | 4590 | 1886 | 6476 | 3,4 | 2,0 |
| Въ томъ числѣ на войсковой территоріи | — | 4590 | 1825 | 6415 | 3,4 | 2,0 |
| Ейскій | — | 233 | 1041 | 1274 | 0,1 | 0,4 |
| Въ томъ числѣ на войсковой территоріи | — | 233 | 1041 | 1274 | 0,1 | 0.4 |
| Екатеринодарскій | 7 | 1040 | 337 | 1384 | 0,8 | 0,5 |
| Въ томъ числѣ на войсковой территоріи | 7 | 1040 | 57 | 1104 | 0,8 | 0,5 |
| Лабинскій | 12 | 9847 | 4657 | 14516 | 5,4 | 3,3 |
| Въ томъ числѣ на войсковой территоріи | 12 | 9847 | 3951 | 13810 | 5,4 | 4,0 |
| Баталпашинскій | 9 | 209 | 1083 | 1301 | 1,4 | 0,4 |
| Въ томъ числѣ на войсковов территоріи | 9 | 209 | 551 | 769 | 0,2 | 0,5 |
| Итого въ отдѣлахъ | 40 | 18983 | 11904 | 30927 | 1,6 | 1,6 |
| Въ томъ числѣ на войсковой территоріи | 40 | 18983 | 9545 | 28568 | 1,6 | 1,3 |
| **ГОРОДА:** | | | | | | |
| Майкопъ | — | — | 376 | 376 | — | 0,81 |
| Ейскъ | — | — | 18 | 18 | — | — |
| Темрюкъ | — | — | 71 | 71 | — | 0,3 |
| Анапа | — | — | 68 | 68 | — | — |
| Екатеринодаръ | — | 5 | 71 | 76 | — | — |
| Итого въ городахъ | — | 5 | 604 | 609 | — | 1,11 |
| Всего въ области | 40 | 18988 | 12508 | 31536 | 1,6 | 1,2 |

Наибольшій процентъ раскольническаго населенія области среди казачьяго сословія падаетъ на Лабинскій отдѣлъ (5,4%). Потомъ слѣдуетъ Майкопскій отдѣлъ, въ которомъ отношеніе раскольническаго населенія казачьяго сословія къ тому же сословію достигаетъ 3,4% и, наконецъ, Баталпашинскій — 1,4%.

Отношеніе раскольниковъ казаковъ къ казачьему населенію области равняется 1,6%.

Процентъ раскольниковъ среди неказачьяго населенія области къ тому же населенію достигаетъ 0,8%.

Гос. Публ. Библ. имени Салтыкова-Щедрина



Для book-olds.ru

Въ осуществленіе правилъ *объ устройствѣ внутренней миссіи православной русской церкви*, рекомендованныхъ Свя-тѣйшимъ Синодомъ и пропечатанныхъ въ № 22 издаваемыхъ при Св. Синодѣ „Церковныхъ Вѣдомостей“ за 1908 годъ, въ Ставропольской епархіи, въ цѣляхъ борьбы съ актив-нымъ наступленіемъ на православіе разнаго рода сектъ и отпаденіемъ членовъ церкви изъ лона ея, до сего времени приняты были слѣдующія мѣропріятія:

1) Съ іюля мѣсяца 1908 года открытъ Епархіальный Миссіонерскій Совѣтъ.

2) Вмѣсто окружныхъ, по благочиніямъ, миссіонеровъ изъ приходскихъ священниковъ назначено пять уѣздныхъ противосектантскихъ миссіонеровъ, кромѣ епархіальнаго про-тиво сектантскаго миссіонера.

3) Во исполненіе предложенія Его Высокопреосвящен-ства, отъ 2 ноября 1909 года за № 3469, на имя Миссіонер-скаго Совѣта, о неотложной необходимости открыть во всѣхъ приходахъ епархіи, зараженныхъ сектантствомъ, особыхъ миссіонерскихъ кружковъ для возбужденія въ православ-ныхъ прихожанахъ ревности къ святой вѣрѣ, ознакомленія членовъ кружковъ съ истинами православія и подготовки къ борьбѣ съ сектантами, а также и для ближайшаго изу-ченія религіозно-нравственной жизни приходовъ, при чемъ въ означенномъ предложеніи предписывалось Миссіонерскому Совѣту сдѣлать о. о. миссіонерамъ зависящее распоряженіе, о томъ, чтобы при посѣщеніи приходовъ съ проповѣдью Слова Божія, они принимали всѣ мѣры къ учрежденію та-ковыхъ кружковъ и руководили ихъ дѣятельностью,—Став-ропольскій Епархіальный Миссіонерскій Совѣтъ: а) объя-вилъ означенное распоряженіе Его Высокопреосвященства къ исполненію всѣмъ о о. миссіонерамъ и б) чрезъ про-печатаніе въ № 48 мѣстныхъ Епархіальныхъ Вѣдомостей за тотъ же 1909 годъ предложилъ священникамъ приходовъ епархіи, зараженныхъ сектантствомъ, незамедлительно при-ступить къ открытію миссіонерскихъ кружковъ. Кромѣ сего, были выработаны подробныя правила для миссіонерскихъ кружковъ Ставропольской епархіи и отпечатаны отъ имени Совѣта въ № 14 Епархіальныхъ Вѣдомостей за 1909 годъ. Въ нѣкоторыхъ приходахъ миссіонерскіе кружки уже от-крыты.

4) Въ январѣ 1910 года въ гор. Ставрополѣ, съ благо-словенія и разрѣшенія Его Высокопреосвященства, въ зда-ніи образцовой при духовной семинаріи школы о. о. мис-сіонерами были учреждены миссіонерскіе курсы для ревни-телей православія, привлекшіе не мало лицъ какъ изъ прос-того народа, такъ и изъ интеллигенціи.

Для book-olds.ru

Таковые же курсы съ большимъ успѣхомъ и при многочисленномъ количествѣ слушателей были проведены въ гор. Екатеринодарѣ уѣзднымъ миссіонеромъ о. Николаемъ Розановымъ.

5) Учрежденіе таковыхъ миссіонерскихъ курсовъ съ начала текущаго миссіонерскаго года вмѣнено въ обязанность всѣмъ о. о миссіонерамъ при посѣщеніи ими приходовъ, зараженныхъ сектантствомъ.

6) Въ распоряженіе каждаго изъ миссіонеровъ выдано на текущій миссіонерскій годъ, считая начало его съ сентября мѣсяца, по 50 р. на пріобрѣтеніе книгъ, пособій и брошюръ миссіонерскаго характера длл безплатной раздачи таковыхъ курсистамъ.

7) Въ апрѣлѣ 1910 года, согласно предложенія Его Высокопреосвященства, Миссіонерскимъ Совѣтомъ были выписаны отъ редакціи духовно-народнаго журнала „Кормчій“ 443 серіи противосектантскихъ листковъ, изъ коихъ по одной серіи разослано причтамъ всѣхъ зараженныхъ сектантствомъ приходовъ епархіи, а оставшіяся затѣмъ около 200 серій въ августѣ были выданы противосектантскимъ миссіонерамъ для безплатной раздачи православному народу при миссіонерскихъ поѣздкахъ по приходамъ, зараженнымъ сектантствомъ.

8) Въ томъ же апрѣлѣ мѣсяцѣ въ № 15 Епархіальныхъ Вѣдомостей разосланъ, безплатнымъ приложеніемъ, по всѣмъ церквамъ епархіи, по количеству причтовъ, трудъ епархіальнаго миссіонера, протоіерея Симеона Никольскаго, обличающій ложь сектантовъ, извѣстныхъ подъ именемъ „Новый Израиль“ озаглавленный: „Катихизисъ противохлыстовскій“, или опроверженіе лжеученій, содержащихся въ краткомъ катихизисѣ основныхъ началъ вѣры новоизраильской общины.

9) Кромѣ сего, въ наступившій миссіонерскій годъ двумъ о.о. Епархіальнымъ—противосектантскому и противораскольническому—и пяти уѣзднымъ противосектантскимъ миссіонерамъ выдано изъ миссіонерскихъ суммъ по 100 рублей, съ тѣмъ, чтобы о о. миссіонеры, по своему усмотрѣнію, выписывали соотвѣтствующія цѣли миссіонерскія брошюры и листки и раздавали ихъ безплатно народу послѣ своихъ бесѣдъ.

10) При каждомъ миссіонерѣ проектировано съ 1911 года учредить книгоношу, съ назначеніемъ жалованья по 300 руб. и 60 р. путевыхъ въ годъ и съ предоставленіемъ, кромѣ сего, права пользоваться извѣстнымъ процентомъ прибыли отъ продажи книгъ и брошюръ, по опредѣленію Миссіонерскаго Совѣта. На книгоношъ возлагается обязанность распростра-



Для book-olds.ru

ненія книгъ Священнаго Писанія путемъ продажи ихъ, а также противосектантскихъ и противораскольническихъ брошюръ; а вмѣстѣ съ этимъ—словомъ личнаго благовѣстія Св. Евангелія служить съ своей стороны въ простотѣ сердца дѣлу миссіи Святой Церкви. Книгоноша находится въ полномъ распоряженіи своего о. миссіонера. Являясь же въ приходѣ самостоятельно или по вызову, книгоноша состоитъ въ распоряженіи мѣстнаго приходскаго священника, которому даетъ отчетъ въ своей дѣятельности. Вызовъ книгоноши предоставляется каждому миссіонеру, съ утвержденія Его Высокопреосвященства. На миссіонера же возлагается и отвѣтственность за дѣятельность книгоноши.

11) Причтамъ зараженныхъ сектантствомъ приходовъ разрѣшено расходовать ежегодно изъ свободныхъ церковныхъ средствъ отъ 25 до 150 руб., смотря по мѣстнымъ средствамъ, на выписку для миссіонерскихъ кружковъ и для безплатной раздачи народу противосектантскихъ брошюръ и листковъ, рекомендованныхъ какъ Миссіонерскимъ Совѣтомъ, такъ и о. о. миссіонерами, при посѣщеніи ими приходовъ; въ Епархіальныхъ Вѣдомостяхъ отпечатаны какъ названія рекомендованныхъ книгъ, брошюръ и листковъ, такъ равно и книжные магазины и авторы, откуда можно выписать означенную литературу.

Вслѣдствіе предложенія Его Высокопреосвященства, Высокопреосвященнѣйшаго Агаѳодора, Архіепископа Ставропольскаго и Екатеринодарскаго, отъ 3 ноября 1910 года за № 6427, въ соединенномъ собраніи Ставропольской Духовной Консисторіи и Епархіальнаго Миссіонерскаго Совѣта, въ дополненіе къ перечисленнымъ выше мѣрамъ борьбы съ сектантствомъ и для предупрежденія отпаденія изъ православія, выработаны и утверждены къ проведенію въ жизнь, резолюцей Его Высокопреосвященства отъ 18 января 1911 года за № 88, слѣдующія мѣропріятія:

1) Такъ какъ въ приходахъ, зараженныхъ сектантствомъ, расколомъ, стремленіемъ вообще къ инославію, работа миссіи прямо необходима, то главнымъ защитникомъ православія, борцомъ за него и обличителемъ своихъ заблуждающихся или уже заблудившихся прихожанъ является прежде всего священникъ. Онъ—главная опора, якорь для православія; въ немъ отпоръ для инакомыслящихъ.

Онъ прежде всего миссіонеръ, раньше всякаго Епархіальнаго и уѣзднаго, приходскій миссіонеръ. Желательно отсюда, чтобы въ приходы, зараженные такимъ или инымъ отступленіемъ отъ православной церкви, назначались лучшіе кандидаты священства, болѣе или менѣе подготовленные къ противосектантской дѣятельности преимущественно изъ

Для book-olds.ru

окончившихъ курсъ духовной семинаріи, съ соотвѣтствующими нравственными качествами, а не заурядные искатели священническаго сана. Только лучшіе люди и могутъ осуществлять великое дѣло. А такъ какъ такіе зараженные приходы менѣе обезпечиваютъ матеріально священника, чѣмъ приходы съ чисто православнымъ населеніемъ, то, въ видахъ справедливости и привлеченія въ зараженные приходы лучшихъ священниковъ, необходимо просить о назначеніи причтамъ зараженныхъ сектантствомъ приходовъ казеннаго годового жалованья въ размѣрѣ 1200 руб. священнику, 500 руб. псаломщику. Опредѣляя жалованье такимъ причтамъ, вмѣнить имъ въ обязанность, чтобы за обязательныя требы—крестины, погребеніе и браки—они не брали вознагражденія отъ прихожанъ, а довольствовались только доброохотными даяніями, да и то только въ томъ случаѣ, если таковыя будутъ предлагаться. Означенное казенное жалованье желательно было бы теперь же ввести въ приходахъ, указанныхъ въ особо составленномъ спискѣ. По мнѣнію собранія, мѣра эта настолько необходима, что, въ случаѣ неудовлетворенія ходатайства въ назначеніи казеннаго жалованья причтамъ означенныхъ приходовъ въ полномъ размѣрѣ, недостающую сумму до 1200 р. священнику и до 500 р. псаломщику, епархія должна покрыть изъ своихъ средствъ.

2) Чѣмъ меньше приходы, тѣмъ чаще священникъ вступаетъ въ общеніе съ отдѣльными его членами, тѣмъ лучше, ближе знаетъ всю свою паству, всѣхъ своихъ прихожанъ. и старыхъ и малыхъ. Поэтому, въ видахъ желательнаго самаго ближайшаго ознакомленія священниковъ съ религіозно-нравственнымъ состояніемъ своихъ прихожанъ и своевременнаго удовлетворенія ими духовныхъ нуждъ послѣднихъ, признать необходимымъ, чтобы всѣ многоклирные приходы были раздѣлены на части (парафіи) между наличными священниками для исполненія христіанскихъ требъ, Существующій доселѣ на практикѣ почти во всѣхъ селахъ и станицахъ тотъ порядокъ, что въ то время, какъ „недѣльный“, очередный священникъ всецѣло исполняетъ всѣ службы по церкви и требы по приходу, а другіе священники той же церкви являются свободными отъ этихъ пастырскихъ обязанностей, долженъ быть безусловно отмѣненъ; очередь же между священниками должна наблюдаться только по совершенію богослуженій въ храмѣ.

3) Для упорядоченія служебной дѣятельности членовъ многоклирныхъ причтовъ при одной церкви и при ихъ взаимныхъ между собою отношеній признать необходимымъ—имѣть въ каждомъ приходѣ аккредитованное лицо, факти-

Для book-olds.ru

ческаго настоятеля прихода, которому пріурочить старшинство надъ остальными членами причта, дать право руководства вообще служебную дѣятельностью остальныхъ священниковъ и членовъ причта, его компетенціи и усмотрѣнію предоставить распорядокъ между всѣми священноцерковнослужителями въ дѣлѣ исполненія ими обязанностей по веденію религіозно-нравственныхъ чтеній и внѣбогослужебныхъ собесѣдованій, по учрежденію миссіонерскихъ кружковъ и миссіонерскихъ курсовъ, съ соотвѣтствующею ихъ организаціею, на него же возложить и отвѣтственность за непринятіе мѣръ къ проведенію въ жизнь тѣхъ мѣропріятій, которыя рекомендованы къ укрѣпленію православія и христіанской жизни въ приходѣ,

4) Такъ какъ въ епархіи существуетъ не мало селеній и станицъ, гдѣ имѣется нѣсколько самостоятельныхъ церквей и причтовъ, то по тѣмъ же соображеніямъ и, въ частности, въ видахъ единства руководства миссіонерскими обязанностями причтовъ, строго провести и здѣсь институтъ настоятелей, т. е. назначить одного изъ священниковъ главнымъ руководителемъ, съ тѣмъ, чтобы всѣ остальные священники и члены причтовъ даннаго села или станицы сообразовались въ своей дѣятельности съ его распоряженіями и безпрекословно подчинялись имъ. Матеріальныхъ привиллегій настоятелямъ не дается.

5) Въ цѣляхъ объединенія дѣятельности всѣхъ такихъ настоятелей многоклирныхъ, при одномъ храмѣ, селеній и станицъ и руководителей духовенства многоцерковныхъ мѣстностей, вмѣнить въ обязанность благочиннымъ собирать этихъ настоятелей не менѣе двухъ разъ въ годъ для совмѣстнаго обсужденія пастырски-приходской вообще и миссіонерской дѣятельности духовенства всего благочинія въ частности и для выработки дальнѣйшихъ мѣръ въ этомъ направленіи.

6) Признать необходимымъ увеличеніе количества храмовъ въ приходахъ селеній и станицъ съ очень большимъ населеніемъ, а до того времени тамъ, гдѣ при одномъ храмѣ имѣется нѣсколько причтовъ,—немедленное устройство молитвенныхъ домовъ.

Для осуществленія сего войти къ г. Ставропольскому Губернатору и г. Начальнику Кубанской области съ просьбою слѣлать предложеніе обществамъ объ ассигнованіи необходимыхъ на сей предметъ средствъ; духовенству же вмѣнить въ обязанность съ своей стороны располагать прихожанъ всѣми зависящими способами къ постройкѣ молитвенныхъ домовъ.

До устройства же молитвенныхъ домовъ рекомендовать многоклирнымъ причтамъ совершать богослуженія, кромѣ литургіи, въ зданіяхъ церковно-приходскихъ школъ и дру-

Для book-olds.ru

гихъ удобныхъ помѣщеніяхъ. О предоставленіи причтамъ совершать богослуженія въ зданіяхъ министерскихъ училищъ, тамъ, гдѣ нѣтъ другихъ удобныхъ для этого помѣщеній, просить разрѣшенія г.г. Директоровъ народныхъ училищъ Ставропольской губерніи и Кубанской области.

7) Въ противовѣсъ чтеніямъ, какія ведутъ сектанты въ своихъ собраніяхъ, настойчиво рекомендовать священникамъ епархіи, чтобы въ праздничные и воскресные дни велись вечернія религіозно нравственныя чтенія для православнаго народа въ помѣщеніяхъ церковно-приходскихъ школъ. Желательно, чтобы чтенія эти предварялись, сопровождались и заканчивались хоровымъ или общимъ пѣніемъ церковныхъ пѣснопѣній, гимновъ и духовныхъ стиховъ. Для веденія сихъ чтеній, для организаціи пѣнія, священники, стоя во главѣ дѣла, давая починъ, служа сами примѣромъ, могутъ привлекать діаконовъ, учителей церковно-приходскихъ школъ и правоспособныхъ псаломщиковъ и приглашать, по своему усмотрѣнію и другихъ благонадежныхъ лицъ. Время для чтенія назначается священникомъ сообразно съ мѣстными условіями. Выработку программы для чтеній спеціально въ приходахъ, зараженныхъ сектантствомъ, поручить Епархіальному Наблюдателю церковно-приходскихъ школъ И. П. Зилитинкевичу и о. о. Епархіальнымъ Миссіонерамъ—протоіерею С. Никольскому и священнику М. Виноградову.

8) Параллельно съ этимъ рекомендовать священникамъ и, въ частности, завѣдующимъ школами устройство, примѣняясь къ мѣстнымъ условіямъ, или воскресныхъ школъ, или классовъ рукодѣлія для дѣвицъ и безработныхъ женщинъ, обучая ихъ, между занятіями рукодѣліемъ, миссіонерской аппологетикѣ и приготовляя стойкихъ защитницъ православія.

Если, наконецъ, нельзя устроить въ извѣстномъ приходѣ ни воскресныхъ школъ въ строгомъ смыслѣ этого слова, ни классовъ рукодѣлія, то все же признать безусловно необходимымъ устройство послѣобѣденныхъ занятіи для взрослыхъ женщинъ по изученіи Закона Божія, какъ менѣе христіански-просвѣщенныхъ. И эти уроки могутъ вести сами священники или, по ихъ указаніямъ, правоспособные члены причта, а также учителя и учительницы.

9) Вмѣстѣ съ воскресными школами, рукодѣльными классами, послѣобѣденными уроками и вечерними праздничными чтеніями признать имѣющими не меньшее значеніе и за внѣбогослужебными собесѣдованіями, на которыхъ рекомендовать священникамъ вести систематическіе уроки по Закону Божію для усвоенія слушателями основныхъ началъ православной вѣры, а въ приходахъ, зараженныхъ сектант-

Для book-olds.ru

ствомъ, и съ попутнымъ, кромѣ того, разъясненіемъ заблужденій сектантовъ.

10) Миссіонерскія цѣли и задачи въ дѣятельности приходскаго священника тѣмъ легче будутъ осуществляться, чѣмъ глубже проникнетъ если не въ массу народа, то хотя въ отдѣльныхъ, лучшихъ представителей его сознаніе обязанности для каждаго члена церкви содѣйствовать удержанію въ лонѣ ея колеблющихся, сбиваемыхъ съ истиннаго пути на путь сектантства и даже обращенію вновь въ православіе уже ушедшихъ, отпавшихъ отъ него.

Цѣли миссіонерскія отсюда должны преслѣдоваться не отдѣльными только людьми, не священниками только или нарочитыми миссіонерами, а соединенными усиліями всѣхъ ревнителей церкви. Отсюда признать необходимымъ, чтобы были приняты мѣры къ поднятію религіозной жизни въ приходахъ черезъ образованіе кружковъ ревнителей православія и чрезъ привлеченіе лучшихъ силъ изъ мірянъ къ содѣйствію пастырямъ въ ихъ служеніи дѣлу миссіи. Въ приходѣ не всѣ одинаково понимаютъ истины вѣры, одинъ больше другой меньше. При помощи кружковъ большіе окажутъ незамѣнимую услугу меньшимъ. А такъ какъ до сего времени не во всѣхъ еще приходахъ, зараженныхъ сектантствомъ, открыты приходскіе миссіонерскіе кружки, то подтвердить причтамъ таковыхъ приходовъ о незамедлительномъ открытіи кружковъ по правиламъ, отпечатаннымъ въ № 14 Епархіальныхъ Вѣдомостей за текущій годъ, и предложить, въ виду даннаго имъ разрѣшенія ежегодно расходовать изъ свободныхъ церковныхъ средствъ отъ 25 до 150 руб. на пріобрѣтеніе миссіонерскаго характера книгъ, брошюръ и листковъ, учреждать время отъ времени приходскіе миссіонерскіе курсы для ревнителей православія въ цѣляхъ созданія изъ самого народа защитниковъ православія противъ сектантовъ, а также устроять, при помощи общественныхъ и частныхъ средствъ, библіотеки-читальни съ преимущественнымъ подборомъ книгъ религіозно-нравственнаго содержанія вообще и миссіонерскаго характера въ частности.

11) Поручить всѣмъ о.о. миссіонерамъ, какъ наиболѣе компетентнымъ и опытнымъ лицамъ, какъ лучшимъ сотрудникамъ приходскихъ пастырей, согласно Синодальнымъ правиламъ объ устройствѣ внутренней миссіи православной русской Церкви, предложенію Его Высокопреосвященства, отъ 2 ноября 1909 года за № 3469 и журнала епархіальнаго съѣзда, отъ 10 іюля 1910 года за № 110 п. I, учреждать во всѣхъ посѣщаемыхъ или зараженныхъ сектантствомъ приходахъ миссіонерскіе кружки и оказывать духовенству самую заботливую помощь, а также учреждать и миссіонерскіе

Для book-olds.ru

курсы въ тѣхъ приходахъ, гдѣ происходятъ отпаденія отъ православія.

12) Предложить духовенству епархіи войти въ обсужденіе и разобраться на мѣстѣ на каждомъ благочинническомъ съѣздѣ: какими мѣропріятіями поднять авторитетъ духовенства—пастырей и остальныхъ членовъ причта. При этомъ желательно, чтобы уѣздные миссіонеры были приглашаемы со стороны о о. благочинныхъ на означенные благочинническія съѣзды для оказанія помощи духовенству по выработкѣ соотвѣтствующихъ мѣропріятій въ борьбѣ съ сектантствомъ.

13) Выразить пожеланіе, чтобы о.о. миссіонеры неукоснительно исполняли свои обязанности, совершая не только свои поѣздки съ миссіонерскими цѣлями въ установленные Миссіонерскимъ Совѣтомъ сроки, но всемѣрно оправдывали возлагаемыя на нихъ порученія со стороны Архипастыря и Миссіонерскаго Совѣта.

Всѣхъ о.о. уѣздныхъ миссіонеровъ поставить въ извѣстность, чтобы они по всѣмъ дѣламъ, кромѣ донесеній епархіальному миссіонеру о своихъ поѣздкахъ по району и представленія ему годового отчета, обращались только въ Миссіонерскій Совѣтъ, а не въ Консисторію и другія епархіальныя учрежденія.

14) Въ связи съ этимъ выразить также пожеланіе, чтобы и разные вопросы со стороны Консисторіи, касающіеся миссіи, направлялись въ Миссіонерскій Совѣтъ, а не къ епархіальному миссіонеру.

15) Признать, въ частности, желательнымъ, чтобы свѣдѣнія объ отпадающихъ отъ православія, по исключеніи ихъ изъ метрическихъ книгъ, сообщалось Консисторіею въ Миссіонерскій Совѣтъ немедленно, а о присоединяющихся къ православію однажды къ концу года.

16) Въ цѣляхъ борьбы съ сектантствомъ и расколомъ, желательно, чтобы въ епархіи издавался мѣстными силами и на мѣстныя средства міссіонерскій журналъ, соотвѣтствующій мѣстнымъ потребностямъ епархіи.

17) Выразить пожеланіе, чтоты въ цѣляхъ наилучшей подготовки пастырей—миссіонеровъ среди раскольниковъ и сектантовъ въ виду значительнаго количества въ ней тѣхъ и другихъ, стремленія послѣднихъ къ пропагандѣ своихъ ученій, въ Ставропольской Духовной Семинаріи преподаваніе раскола и сектантства было раздѣлено между двумя особыми каѳедрами, чтобы были отдѣльные преподаватели раскола и сектовѣдѣнія, съ увеличеннымъ, по усмотрѣнію Учебнаго Комитета при Святѣйшемъ Синодѣ, на каждаго преподавателя количествомъ уроковъ.

Для book-olds.ru

# IV. ЗЕМЛИ.

По даннымъ отчетнаго года территорія Кубанской области исчисляется въ 8,620,589 десятинъ или 1690 кв. верстъ.

По отдѣламъ площадь земли распредѣляется слѣдующимъ образомъ:

| ОТДѢЛЫ. | Всей земли въ десятинахъ. | | | Въ томъ числѣ десятинъ. | | | %%% всей площади. | | | Прих. дес. на душу муж. пола вс. сосл. | | |
|---|---|---|---|---|---|---|---|---|---|---|---|---|
| | Войсковой | Невойсков. | Итого. | Удобной земли. | Лѣса. | Неудобной земли. | Удобной земли. | Лѣса. | Неудобной земли. | Всей земли | Удобной земли | Лѣса. |
| Кавказскій . . . | 1020820 | 70135 | 1090955 | 1049355 | 977 | 40623 | 96,1 | 0,09 | 3,81 | 5,66 | 5,45 | 0,005 |
| Екатеринодарскій . . | 676814 | 170947 | 847761 | 538107 | 253389 | 56265 | 63,4 | 29,8 | 6,8 | 6,1 | 3,86 | 1,32 |
| Лабинскій . . . . . | 882300 | 145024 | 1027324 | 935989 | 38474 | 52861 | 91,2 | 3,6 | 5,2 | 4,75 | 4,32 | 0,18 |
| Ейскій . . . . . | 1237397 | 9629 | 1247026 | 1162068 | — | 84958 | 93,19 | — | 6,81 | 7,6 | 7,1 | — |
| Майкопскій . . . . | 1157911 | 363736 | 1521647 | 688436 | 565069 | 268142 | 45,3 | 37,1 | 17,6 | 8,25 | 4,0 | 3,3 |
| Таманскій . . . . | 1310183 | 73395 | 1383578 | 798407 | 132707 | 452464 | 57,7 | 9,6 | 32,7 | 6,9 | 3,9 | 0,66 |
| Бэталпашинскій . . | 499719 | 1002579 | 1502298 | 849106 | 225135 | 428057 | 57,3 | 14,6 | 28.1 | 11,5 | 6,5 | 1,7 |
| Итого . . . | 6785144 | 1835445 | 8620589 | 6021468 | 1215751 | 1383370 | 69,8 | 14.1 | 16,1 | 7,09 | 4,95 | 1,0 |

Въ составъ земли Кубанской области входятъ земли войсковыя и невойсковыя. Въ земли первой категоріи входятъ

Для book-olds.ru

земельныя площади, принадлежащія Кубанскому казачьему войску, въ качествѣ войскового запаса, земли охотниковъ-переселенцевъ, офицеровъ и чиновниковъ. Во вторую категорію—земли, принадлежащія сельскимъ обществамъ, находящіяся въ собственности отдѣльныхъ лицъ, товариществъ и казны.

Изъ вышеприведенной таблицы видно, что изъ всей земельной площади *Кубанскому казачьему войску принадлежитъ* 6785144 десятины, а остальному населенію—1835445.

*Процентъ удобной земли* Кубанской области ко всей земельной площади равняется 69,8%, неудобной — 16,1% и подъ лѣсомъ 14,1%.

Въ отношеніи *распредѣленія удобной земли на душу мужскаго пола* самымъ благопріятнымъ является Ейскій отдѣлъ, гдѣ на душу мужскаго пола приходится 7,1 десятины, а самымъ неблагопріятнымъ въ этомъ отношеніи надо считать Темрюкскій отдѣлъ (3,9 десят.).

Большая неравномѣрность наблюдается *въ распредѣленіи лѣсныхъ пространствъ по отдѣламъ области.* Наибольшій процентъ лѣсныхъ угодій падаетъ на Майкопскій отдѣлъ—37,1% всей площади, за нимъ идетъ Екатеринодарскій (29.8%), потомъ слѣдуютъ Баталпашинскій (14,6%), Темрюкскій (9,6%), Лабинскій (3,6%) и Кавказскій (0,09%) отдѣлы. Совершенно нѣтъ лѣсовъ въ Ейскомъ отдѣлѣ.

На душу мужскаго пола въ отчетномъ году приходилось всей земли 7,09 дес., въ томъ числѣ удобной 4,95 дес. и лѣса—1,0 дес.

*Собственно казачья земля подраздѣляется на слѣдующія категоріи:*

| ОТДѢЛЫ. | Всей войсковой земли въ десятинахъ. | Въ томъ числѣ. | | | | | | | | | |
|---|---|---|---|---|---|---|---|---|---|---|---|
| | | Въ станичн. юртахъ. | Въ надѣлахъ казачьихъ офицеровъ. | Участки охотник. переселенцевъ по Положен. 1862 г. | Въ войсковомъ запасѣ. | | | | | Прочихъ земель. | Всего. |
| | | | | | Оброчныхъ статей. | Земли специал. указан. | Подъ лѣсами. Въ уч., еос. непр. собственность войска. | Подъ лѣсами. На запасн. земляхъ. | | | |
| Екатеринодарскій | 67814 | 615634 | 368829 | 19822 | — | — | 434 | 3358 | | 737 | 4529 |
| Кавказскій . . . . | 1020820 | 922600 | 93745 | — | — | — | 1854 | — | | 2621 | 4475 |
| Лабинскій . . . . | 882300 | 830149 | 45079 | — | — | — | 3525 | — | | 3547 | 7072 |
| Ейскій . . . . . | 1237397 | 1128457 | 103582 | — | — | — | 2290 | — | | 3068 | 5358 |
| Майкопскій . . . | 1157911 | 1025898 | 23501 | 39060 | — | — | — | 52678 | | 16174 | 68852 |
| Таманскій . . . . | 1310183 | 959820 | 96614 | 17584 | — | — | 3556 | 4994 | | 227615 | 236165 |
| Ваталпашинскій . | 499719 | 470971 | 26108 | — | — | — | — | — | | 2640 | 2640 |
| Итого . . | 6785144 | 5953529 | 425458 | 77066 | — | — | 11659 | 61030 | | 256402 | 329091 |

Для book-olds.ru

Изъ всей земли войсковой территоріи *въ фактическомъ владѣніи станичныхъ обществъ* въ 1910 году состояло десятинъ земли:

| ОТДѢЛЫ. | Отведено станицамъ десятинъ. | Въ томъ числѣ. | | | Приходится на душу мужскаго пола войскового сословія. | | |
|---|---|---|---|---|---|---|---|
| | | Удобной земли. | Лѣса. | Неудобной земли. | Всей земли | Удобной земли | Лѣса. |
| Екатеринодарскій . . . | 615634 | 372134 | 218500 | 25000 | 9,7 | 5,8 | 3,4 |
| Кавказскій . . . . . | 922600 | 890930 | — | 31670 | 9,4 | 9,3 | — |
| Лабинскій . . . . . | 830149 | 755909 | 27350 | 46890 | 9,5 | 8,6 | 0,3 |
| Ейскій . . . . . | 1128457 | 1085247 | — | 43210 | 10,8 | 10,4 | — |
| Майкопскій . . . . . | 1025898 | 551316 | 434500 | 40082 | 15,6 | 8,4 | 6,6 |
| Таманскій . . . . . | 959820 | 628403 | 111412 | 220005 | 9,3 | 6,1 | 1,1 |
| Баталпашинскій . . . | 470971 | 391671 | 41040 | 38260 | 10,1 | 8,4 | 0,9 |
| Итого . . . | 5953529 | 4675610 | 832802 | 445117 | 10,45 | 8,3 | 1,5 |

Въ пользованіи станичныхъ обществъ въ отчетномъ году было 5.953.529 десятинъ.

*Средній душевой надѣлъ казака ревнялся* 10,45 *дес.*

Наибольшій душевой надѣлъ падалъ на Майкопскій отдѣлъ—15,6 дес. и наименьшій—на Таманскій отдѣлъ—9,3 д. Въ томъ числѣ удобной земли на душу колебалось отъ 5,8 дес. (Екатеринодарскій) до 10,4 д. (Ейскій).

*Лѣсныя угодья* распредѣлялись въ надѣлахъ на душу неравномѣрно: въ то время, какъ въ Майкопскомъ отдѣлѣ на душу мужскаго пола приходилось 6,6 дес. лѣса, въ Кавказскомъ и Ейскомъ отдѣлахъ лѣсу совсѣмъ не встрѣчается на площадяхъ надѣловъ.

*Общее распредѣленіе земли Кубанской области въ отчетномъ году выразилось въ слѣдующихъ категоріяхъ:*

Для book-olds.ru

| ОТДѢЛЫ. | Земли общиннаго владѣнія | | Земли войсковыя. | | Земли казенныя. | | Земли частныхъ владѣній обществъ и учрежденій. | | | | | | | | ВСЕГО. | |
|---|---|---|---|---|---|---|---|---|---|---|---|---|---|---|---|---|
| | Общее пространство удобной и неудобной. | Въ томъ числѣ необ-межеванныхъ удобной и неудобной. | Общее пространство удобной и неудобной. | Въ томъ числѣ необ-межеванной удобной и неудобной. | Общее пространство удобной и неудобной. | Въ томъ числѣ необ-межеванной удобной и неудобной. | Участка войсковыхъ чиновник. и офицеровъ удобной и неудобной. | Въ томъ числѣ не об-межеванныхъ удобной и неудобной | Земли, Всемилостивѣйше пожалованныя за службу на Кавказѣ. | Въ томъ числѣ обмежеванной удобной и неудобной. | Земли охотниковъ переселенцевъ удобной и неудобной. | Въ томъ числѣ необ-межеванной удобной и неудобной. | Земли частныхъ обществъ, учрежденій, монастырей, церквей, и причтовъ удобн. и неудоби. | Въ томъ числѣ не обмежеванныхъ удобной и неудоаной. | Удобной и неудобной. | Въ томъ числѣ удобной и неудобной (не бомежеванныхъ). |
| Екатеринодарскій отдѣлъ | 734168 | 35200 | 4529 | — | — | — | 36826 | — | 50834 | — | 19822 | — | 1579 | — | 817761 | 35200 |
| Въ томъ числѣ на казач. терр. | 615634 | 27436 | 4529 | — | — | — | 36829 | — | — | — | 19822 | — | — | — | 876814 | 27436 |
| Кавказскій отдѣлъ . . | 925446 | — | 4475 | — | — | — | 93745 | — | 64443 | — | — | — | 2846 | — | 1090955 | — |
| Въ томъ числѣ на казач. терр. | 922600 | — | 4475 | — | — | — | 93745 | — | — | — | — | — | — | — | 1020820 | — |
| Лабинскій отдѣлъ . . | 870694 | — | 7072 | — | 5063 | 5063 | 45079 | — | 99416 | — | — | — | — | — | 1027324 | 5063 |
| Въ томъ числѣ на казач. терр. | 830149 | — | 7072 | — | — | — | 45079 | — | — | — | — | — | — | — | 882300 | — |
| Ейскій отдѣлъ . . . | 1138086 | — | 5358 | — | — | — | 103582 | — | — | — | — | — | — | — | 1247026 | — |
| Въ томъ числѣ на казач. терр. | 1128457 | — | 5358 | — | — | — | 103582 | — | — | — | — | — | — | — | 1237397 | — |
| Майкопскій отдѣлъ . . | 1151359 | — | 68852 | 68852 | 153643 | 153643 | 23501 | — | 79280 | — | 39575 | 37642 | 400 | 400 | 1516610 | 260537 |
| Въ томъ числѣ на казач. терр. | 1025898 | — | 68852 | 68862 | — | — | 23501 | — | — | — | 36575 | 37542 | — | — | 1157826 | 106494 |
| Таманскій отдѣлъ . . | 976609 | — | 236165 | 236165 | 19 | 19 | 96614 | — | 54748 | — | 17584 | — | 719 | 197 | 1382458 | 236381 |
| Въ томъ числѣ на казач. терр. | 959820 | — | 236165 | 236165 | — | — | 96614 | — | — | — | 17584 | — | — | — | 1310183 | 236165 |
| Баталпашинскій отдѣлъ | 943989 | 324000 | 2640 | 2640 | 356781 | 356781 | 26108 | — | 172036 | — | — | — | 744 | 744 | 1502298 | 684165 |
| Въ томъ числѣ на войск. терр. | 470971 | — | 2640 | 2630 | — | — | 26108 | — | — | — | — | — | — | — | 499719 | 2640 |
| Итого въ области | 6740351 | 359200 | 329091 | 307657 | 515506 | 515506 | 425458 | — | 520757 | — | 76981 | 37642 | 6288 | 1341 | 8614432 | 1221346 |
| Въ томъ числѣ на казач. терр. | 5953539 | 27436 | 329091 | 307657 | — | — | 425458 | — | — | — | 76981 | 37642 | — | — | 6785069 | 372735 |

Для book-olds.ru

# Свѣдѣнія

## о произведенныхъ въ 1909 году чинами Кубанской Областной Чертежной полевыхъ межевыхъ работахъ въ Кубанской области.

### I. Землеустройство станичныхъ обществъ и офицеровъ.

Въ отчетномъ году отмежевано формальнымъ порядкомъ: въ 1-мъ раіонѣ Закубанскаго края дополнительные надѣлы ст. Гастагаевской, площадью въ 1120 десятинъ и ст. Дагестанской, съ общимъ количествомъ земли 4935 дес.; въ 3-мъ раіонѣ Закубанья прирѣзаны недостающія 17 дес. къ юрту ст Некрасовской изъ смежной войсковой земли и отмежеванъ усадебный участокъ есаула Тимонова, площадью въ 16 дес. 300 саж. изъ юрта ст. Удобной, съ возмѣщеніемъ такового же количества земли обществу той станицы изъ участка полевой земли того же Тимонова, отмежеваннаго ему по положенію 23 апрѣля 1870 года. Не зависимо отъ сего отмежевана выгонная земля г. Темрюка съ общей площадью въ 7852 дес.

За исполненіемъ означенныхъ дѣлъ, по сему отдѣлу остается исполнить слѣдующія работы:

I Въ раіонѣ бывшихъ 3-хъ округовъ Черноморіи: провѣрить и, если окажется надобность, исправить межевыя работы по формальному отмежеванію войскового мельничнаго участка при ст. Старомышастовской и дополнительныхъ надѣловъ станицамъ: Старомышастовской, Екатериновской, Елисаветинской, Незамаевской, Кушевской, Уманской, Пашковской, Каневской, Канеловской, Березанской, Сергіевской, Бриньковской, Дядьковской, Кисляковской, Калниболотской и Пластуновской.

II. Въ раіонѣ бывшаго Линейнаго войска, на правой сторонѣ р. Кубани, отмежевать 215 дес. дополнительнаго надѣла ст. Темнолѣсской, по разрѣшеніи судебными установленіями дѣла объ изъятіи того участка изъ неправильнаго владѣнія иногородныхъ жителей поселка Темнолѣсскаго; закончить отмежеваніе юртового довольствія ст. Усть-Лабинской, площадью въ 30228 дес., по разрѣшеніи Военнымъ Совѣтомъ спора о границахъ между станицей Усть-Лабинской и слободой того же названія и, наконецъ, отмежевать въ войсковой запасъ 396 дес. изъ дополнительнаго надѣла ст. Расшеватской, какъ излишне начисленныя сей послѣдней,

Для book-olds.ru

согласно состоявшагося рѣшенія Военнаго Совѣта и утвержденнаго Намѣстникомъ Кавказскимъ проектнаго плана.

III. Въ раіонѣ западной части Закубанскаго края между Кизильташскимъ лиманомъ и рѣкой Бѣлой; отмежевать до 10,000 дес. въ дополнительные надѣлы 5 станичнымъ обществамъ, неизъявившимъ до сихъ поръ желанія принять тѣ надѣлы въ назначенныхъ мѣстахъ, а также дополнительный надѣлъ обществу станицы Бжедуховской, въ возмѣщеніе за землю, отошедшую изъ его юрта въ надѣлъ охотникамъ переселенцамъ той же станицы, въ количествѣ 1560 дес., по полученіи согласія названнаго общества на принятіе проектированнаго надѣла.

IV. Въ раіонѣ Закубанскаго края—между р.р. Бѣлой и Лабой—отмежевать выгонную землю г. Майкопа, съ общей площадью въ 5974 дес. 1700 кв. саж. по утвержденіи проектнаго плана и

V. Въ раіонѣ между р.р. Лабой, Урупомъ, Зеленчукомъ и Кубанью отмежевать обществу ст. Каладжинской изъ войсковой запасной земли дачи Андрюковской, недостающія тому обществу до полнаго надѣла 160 дес., по полученіи согласія послѣдняго на принятіе въ надѣлъ проектированнаго участка.

## II. Землеустройство охотниковъ переселенцевъ въ Закубанскій край.

Въ отчетномъ году по сему дѣлу дѣятельность чертежной заключалась, главнымъ образомъ, въ подготовительныхъ работахъ къ формальному размежеванію земель охотниковъ переселенцевъ 20 станицъ 2 раіона Закубанскаго края, расположеннаго между р.р. Бѣлой и Лабой и ст. Андрюковской 3 раіона Закубанья, а также въ окончаніи размежеванія охотничьихъ земель 1-го раіона Закубанскаго края, между Кизильташскимъ лиманомъ и рѣкой Бѣлой. Для этой цѣли распространена была тригонометрическая сѣть на площади около 23000 дес., сняты въ 100 саж. масштабѣ земли, предназначенныя для охотниковъ переселенцевъ ст.ст. Нефтяной, Бжедуховской, Ханской и Даховской, съ общимъ количествомъ земли въ 3729 дес. и составлены, при непосредственномъ участіи охотниковъ переселенцевъ, предварительные проекты распредѣленія земель между ними по 21 станицѣ. Кромѣ того, отмежеваны формальнымъ порядкомъ 9 участковъ съ площадью въ 146 дес. Въ зимнее время приступ-

Для book-olds.ru

лено къ начисленію участковъ каждому охотнику переселенцу и къ составленію 9 окончательныхъ проектовъ, по утвержденіи коихъ предполагается въ лѣто 1911 г. отмежевать до 700 участковъ.

Помимо того, на 062 подлинныхъ планахъ на земли охотниковъ переселенцевъ и 2124 копіяхъ съ нихъ вписаны владѣльцы участковъ, приложена государственная печать и часть ихъ разослана по принадлежности.

## III. Землеустройство горцевъ, живущихъ на плоскости.

*По этому отдѣлу всѣ работы слѣдуетъ считать законченными.*

## IV. По войсковымъ запаснымъ землямъ.

Въ отчетномъ году произведена, для нуждъ войска, съемка Бѣлорѣченской лѣсной дачи, площадью въ 13415 дес., въ масштабѣ 250 саж. въ дюймѣ. Остается по этому отдѣлу отмежевать формальнымъ порядкомъ надѣлы, такъ называемымъ войсковымъ арендаторамъ Нагорной полосы, по разрѣшеніи вопроса объ условіяхъ выкупа той земли, согласно Высочайше одобреннаго 16 мая 1909 года журнала Совѣта Министровъ; затѣмъ въ той же Нагорной полосѣ предстоитъ произвести съемку 131000 дес. малодоступной мѣстности и формальнымъ порядкомъ отмежевать 7 общихъ участковъ, административно отведенныхъ въ дополнительные надѣлы станичнымъ обществамъ 4 раіоновъ Кубанской обл. Въ настоящее время возбужденъ вопросъ объ образованіи заповѣдника, съ цѣлью сохраненія зубровъ въ части Нагорной полосы Кубанскаго казачьяго войска, арендуемой подъ охоту Великимъ Княземъ Сергіемъ Михаиловичемъ, для чего необходимо произвести обмѣнъ этой мѣстности на казенную землю Нагорной же полосы, почему, въ зависимости разрѣшенія сего вопроса, количество съемочныхъ и другихъ работъ въ Нагорной полосѣ можетъ измѣниться.

## V. Землеустройство горцевъ, живущихъ въ горахъ.

Въ отчетномъ году выработанъ проектъ законоположеній по землеустройству Карачаевскаго народа. Проектъ этотъ съ составленной картой Карачая представленъ Намѣстнику Кавказа для утвержденія въ законодательномъ порядкѣ. Независимо отъ сего на территоріи Карачая произведены тріангуляціонныя работы на площади около 70000 дес., при чемъ

Для book-olds.ru

опредѣлено 25 тригонометрическихъ пунктовъ, а также съемка въ 250 саж. масштабѣ площади въ 1800 дес.

Помимо того, согласно разрѣшенія Намѣстника Кавказскаго, отмежевано временными знаками для устройства Теберлинскаго дачнаго поселеніи 350 дес. въ 3 мѣстахъ, со съемкой въ 100 саженномъ масштабѣ около 800 дес. По настоящему дѣлу, до изданія закона о землеустройствѣ Карачаевскаго народа, предстоятъ лишь тріангуляціонныя и съемочныя работы на территоріи 324000 дес., и кромѣ того для устройства дачнаго поселенія необходимо въ лѣто текущаго года произвести распланировку послѣдняго.

## Войсковыя земли.

*Къ 1 января 1911 года* войсковыхъ удобныхъ и неудобныхъ земель состояло 227128 дес. 959,16 кв. саж. Въ теченіи 1910 года въ силу Высочайше утвержденнаго 16 февраля 1907 г. положенія Военнаго Совѣта, изъ участка дачи Некрасовской отмежевано 19 дес, 50 к. с. въ юртѣ станицы Некрасовской и изъ участка дачи Михайловской, въ виду чего количество войсковыхъ земель уменьшилось на 46 дес. 266 кв. саж., но въ то же время и увеличилось зачисленіемъ въ войсковой запасъ участка дачи Чамлыкской, въ количествѣ 117 дес. 45 кв. саж. удобной и неудобной земли, поступившаго изъ неправильнаго пользованія Клюсевичъ по суду.

Такимъ образомъ, благодаря происшедшимъ измѣненіямъ къ 1 января 1911 года войсковыхъ земель состоитъ 227199 дес. 738,16 кв. саж. Площадь войсковыхъ земель въ настоящее время, главнымъ образомъ, составляютъ Азовская приморская береговая полоса отъ Ахтарскаго гирла до Курчанскаго лимана, съ входящими въ ея составъ лиманами и рыболовными мѣстами (207814 дес. 1565 кв. саж.) и лагерные участки (10701 дес. 2120 кв. саж.), а затѣмъ уже—озера и пріозерныя пространства (2053 дес. 1290 кв. саж.), косы морскія и при лиманахъ (2874 дес. 1914 кв. саж.), нѣсколько небольшихъ участковъ, перешедшихъ къ войску по выморочному праву или имѣющихъ спеціальное назначеніе, а также усадебные участки въ гор. Екатеринодарѣ. Земли подъ лѣсами сюда не входятъ, такъ какъ показываются въ отчетѣ о лѣсахъ.

Собственно „*запасныхъ*“ земель, предназначенныхъ по положенію 21 апрѣля 1869 года къ распредѣленію на приростъ казачьяго населенія, въ настоящее время, какъ сказано уже въ предыдущихъ отчетахъ, *не имѣется*.



Публичная Библиотека в Ленинграде

Для book-olds.ru

Въ нижеслѣдующей таблицѣ показано количество войсковыхъ земель, съ распрелѣленіемъ ихъ по отдѣламъ области:

| ОТДѢЛЫ | Въ войсковомъ запасѣ удобной и неудобной земли | | | |
|---|---|---|---|---|
| | Оброчныхъ статей | | Земель спеціальнаго назначенія | |
| | Десят. | Кв. саж. | Десят. | Кв. саж. |
| Баталпашинскій . . . . . | 1438 | 813 | 505 | 1600 |
| Ейскій . . . . . | 1100 | — | 1905 | 400 |
| Екатеринодарскій . . . . . | — | — | 1068 | 1401,16 |
| Кавказскій . . . . . | 2 | — | 2759 | 300 |
| Лабинскій . . . . . | 801 | 2169 | 2500 | — |
| Майкопскій . . . . . | 119 | 223 | 796 | 1020 |
| Таманскій . . . . . | 212963 | 1212 | 1238 | 1200 |
| Итого . . . . | 216425 | 2017[1]) | 10773 | 1121,16[2]) |

Эксплоатація Азовской приморской береговой полосы, а также пріозерскихъ земель, предоставлена, за нѣкоторыми исключеніями, рыболовной администраціи, которая извлекаетъ доходы по цѣнамъ, установленнымъ ежегодно К. О. П. на періодъ съ 1 марта одного года по 1-е марта другого года. Отъ разныхъ видовъ эксплоатаціи этихъ земель въ указанномъ порядкѣ (распашка, пастьба, сѣнокошеніе и пр.) въ войсковой доходъ поступило за отчетный годъ 10543 р. 47 к., т. е. на 1880 р. 1 коп. болѣе противъ поступленія за предыдущій годъ.

Кромѣ того, 16760 дес. ахтарскихъ и 5271 дес. ачуевскихъ пріозерныхъ земель, на основаніи Высочайше утвержденныхъ 12 февраля 1904 года правилъ, сданы въ аренду безъ торговъ подъ коневодство, цѣною по 5 коп. отъ десятины, что составляетъ въ годъ 1101 руб. 55 к.

Остальные земельные участки, а также нѣкоторые участки, выдѣленные изъ приморской береговой полосы и изъ пріозерскихъ земель, сданы въ аренду съ торговъ по контрактамъ, на нормальныхъ кондиціяхъ, выработанныхъ Кубанскимъ Областнымъ Правленіемъ и утвержденныхъ Начальникомъ области и Наказнымъ Атаманомъ, на основаніи Высочайше утвержденнаго 10 іюня 1906 года положенія Во-

---

1] Въ томъ числѣ 1472 дес. 1656 кв. саж., включенные временно, впредь до обращенія по спеціальному назначенію.

2) Въ томъ числѣ 68 дес. 1401,16 с. плановыхъ мѣстъ въ г. Екатеринодарѣ.

Для book-olds.ru

еннаго Совѣта, а также и на особыхъ условіяхъ, утвержденныхъ въ каждомъ случаѣ Военнымъ Совѣтомъ.

Отъ эксплоатаціи войсковыхъ земель, въ томъ числѣ и коневодскихъ участковъ, посредствомъ сдачи въ аренду по контрактамъ, въ теченіи отчетнаго года поступило въ войсковой капиталъ 33080 руб. 75 коп.

Въ слѣдующей таблицѣ показано количество войсковыхъ земель, находившихся въ отчетномъ году въ арендѣ и плата, поступившая по контрактамъ:

| Въ войсковомъ запасѣ состоитъ земли въ десятинахъ. | Изъ нихъ сдавалось въ 1910 году въ аренду десятинъ | | Арендная плата въ рубляхъ | Средняя арендная плата за десятину | |
|---|---|---|---|---|---|
| | Число | % | | Руб. | Коп. |
| 227199 | 27486 | 12,1 | 33081 | 1 | 20 |

Слишкомъ низкая подесятинная арендная плата получается, благодаря включенію въ число арендныхъ земель коневодскихъ участковъ, *сданныхъ въ аренду по 5 коп. за десятину въ годъ*. Если же исключить эти участки, то средняя подесятинная плата получится 5 р. 6 коп., что составляетъ на 68 коп. больше таковой за прошлый отчетный годъ.

## Лѣса.

Лѣса, подвѣдомственные Кубанскому Областному Правленію, подраздѣляются на 4 категоріи: 1) лѣса Кубанскаго войска; станичные лѣса общаго владѣнія и отдѣльныхъ станицъ; 3) аульные лѣса, приписанные къ отдѣльнымъ горскимъ ауламъ, въ томъ числѣ лѣса горцевъ Екатеринодарскаго отдѣла и 4) лѣса общаго владѣнія Карачаевскаго народа.

Войсковые лѣса состоятъ въ управленіи войсковой администраціи, а прочіе лѣса—подъ надзоромъ Областного Правленія.

По отношенію къ войсковымъ лѣсамъ примѣняются правила о лѣсахъ этого войска и положеніе о сбереженіи лѣсовъ, изложенное въ лѣсномъ уставѣ. Надзоръ за лѣсами станичныхъ обществъ осуществляется на основаніи положеній объ общественномъ управленіи станицъ казачьихъ войскъ 1891 года и о сбереженіи лѣсовъ 1888 г. Аульные лѣса, въ томъ числѣ и лѣса горцевъ Екатеринодарскаго отдѣла, управляются на основаніи временнаго положенія о сельскихъ



Для book-olds.ru

(аульныхъ) обществахъ, ихъ общественномъ управленіи и повинностяхъ, государ. и общест. 1870 г. съ примѣненіемъ къ нимъ и положенія о сбереженіи лѣсовъ 1888 г. въ части, касающейся лѣсовъ защитныхъ и водоохранныхъ. Лѣса Карачаевскаго народа управляются на основаніи временныхъ правилъ объ этихъ лѣсахъ, утвержденныхъ Командующимъ войсками Кавказскаго военнаго округа и положенія о сбереженіи лѣсовъ 1888 г. въ части, касающейся лѣсовъ защитныхъ и водоохранныхъ. Означенные лѣса, кромѣ Карачаевскихъ и аульныхъ, Екатеринодарскаго отдѣла, включены въ составъ войсковыхъ лѣсничествъ. Изъ числа войсковыхъ лѣсничествъ—три образованы на основаніи штата Кубанскаго Областного Правленія 1888 г., два (степныхъ) учреждены въ силу положенія Военнаго Совѣта, Высочайше утвержденнаго 19 декабря 1902 года и пять лѣсничествъ учреждены въ силу положенія Военнаго Совѣта, Высочайше утвержд. 13 ноября 1905 г. Лѣса Карачаевскаго народа (Баталпашинскаго отдѣла) и горскіе (бывшіе Псекупскаго округа Екатеринодарскаго отдѣла), выдѣлены въ два отдѣльныя лѣсничества, управляемыхъ особо назначенными лѣсничими, содержимыми на средства горскихъ обществъ

Въ отчетномъ году произошли нижеслѣдующія измѣненія въ площадяхъ войсковыхъ лѣсовъ. Площадь Псекупскаго лѣсничества уменьшилась за отводомъ: а) изъ дачи Холмской лит. і—1120 десятинъ въ надѣлъ обществу станицы Гостагаевской и б) изъ дачи Ставропольской лит. д/ж—11 дес. охотнику переселенцу, а всего изъ дачъ Псекупскаго лѣсничеетва отчуждено 1131 дес. Въ составѣ остальныхъ лѣсничествъ въ 1910 году измѣненій не произошло.

Къ концу 1910 года войсковыя лѣсничества, за указанными измѣненіями въ составѣ ихъ, заключали въ себѣ нижеслѣдующія лѣсныя дачи и участки:

1. *Краснолѣсское лѣсничество*—одну крупную дачу (Красный лѣсъ) и два н большихъ участка, съ общею площадью въ 4716 дес. 717 кв. саж. и лѣсною площадью въ 3108 десятинъ 1100 кв. саж. и, кромѣ того, лѣса 8 станицъ площадью въ 4223 дес. 1650 кв. саж.

2. *Прикубанское лѣсничество* —26 войсковыхъ дачъ и участковъ съ общею площадью въ 7500 дес. 960 кв. саж. и лѣсною 5745 десятинъ 83 кв. саж. и лѣса 28 станицъ—площадью до 14041 дес.

3. *Махошевское лѣсничество* —одну войсковую дачу (Махошевскую) съ общею площадью въ 25750 дес. 1600 кв. саж. и лѣсною въ 25446 дес. 1542 кв. саж. и общественные лѣса 6 станицъ площадью до 7125 дес.

Для book-olds.ru

4. *Бѣлорѣченское лѣсничество* — одну Бѣлорѣченскую войсковую дачу съ общею площадью 22709 дес. 1500 кв. саж. и лѣсною до 20000 дес, одинъ небольшой участокъ (Курджипскій) въ 29 д. 1460 к с. съ лѣсною площадью 28,5 д. и пять участковъ охотниковъ переселенцевъ безвѣстно отсутствующихъ общею площадью въ 36 д. 1298 кв. саж., въ томъ числѣ подъ лѣсомъ 33 дес. 655 кв. саж., а всего 22775 дес. 1858 кв. саж (въ томъ числѣ подъ лѣсомъ до 20061 дес. 1953 кв. саж.) и лѣса 7 станицъ общею площадью до 31067 дес.

5. *Среднечелбасское степное лѣсничество* состоитъ изъ одной дачи площадью въ 1210 десятинъ, въ томъ числѣ подъ лѣсомъ (исскуственно разведеннымъ) 153 дес. 1630 кв. саж.

6 *Кугоейское степное Лѣсничество* состоитъ изъ Новопокровской дачи площадью въ 881 дес. 726 кв. саж., въ томъ числѣ подъ лѣсомъ (искусственнымъ)—182 дес. 200 кв. саж. и одного запасного Кугоейскаго участка площадью въ 1100 десятинъ, предназначеннаго для будущаго лѣсоразведенія, а всего 1981 дес. 726 кв саж.

Дачи и участки этихъ 6 лѣсничествъ, за исключеніемъ общественныхъ лѣсовъ, состоятъ во владѣніи и управленіи Кубанскаго казачьяго войска. Общая площадь войсковыхъ лѣсныхъ дачъ, не считая запасныхъ лѣсныхъ участковъ и таковыхъ охотниковъ переселенцевъ въ 1910 году состояло 63868 дес. 703 кв. саж., въ томъ числѣ 1100 дес. Кугоейской степи, доходъ которой не относится къ лѣснымъ, а лѣсная площадь таковыхъ приблизительно 54635 дес. 2155 кв. саж. (въ томъ числѣ искусственныхъ насажденій въ 2-хъ степныхъ лѣсничествахъ 335 дес. 1830 кв. саж.).

Лѣсныя дачи Нагорной полосы, входящія въ составъ лѣсничествъ Верхнелабинскаго и Верхнебѣлорѣченскаго, составляютъ дополнительные надѣлы казачьихъ станицъ и за отказомъ послѣднихъ отъ принятія этихъ дачъ, находятся временно въ войсковомъ управленіи. Запасные лѣсные участки, входящіе въ составъ Царскаго и Псекупскаго лѣсничествъ, согласно Высочайше утвержденному постановленію Войсковой Рады 1906 г., отводятся постепенно станичнымъ обществамъ, состоя лишь временно въ завѣдываніи войсковыхъ лѣсничихъ.

Къ 31 декабря 1910 года лѣсничества эти заключали въ себѣ нижеслѣдующія дачи и участки:

1. *Верхнелабинское лѣсничество* имѣло въ своемъ составѣ: а) Малолабинскую дачу общею площадью до 59887 дес. и лѣсною около 36669 дес. и войсковые запасные участки; б) Андрюковскій съ общею площадью 1374 дес. 480 кв. саж.

Для book-olds.ru

и лѣсною 1406 дес. и в) Баговскій—общею площадью 7873 дес. 1440 кв. саж. и лѣсною 7153 дес., а всего 69238 десят. 1420 кв. саж. (въ томъ числѣ подъ лѣсомъ до 38859 дес.) и лѣса 39 станицъ, 17 селеній и 15 ауловъ до 94546 дес.

2. *Верхнебѣлорѣченское лѣсничество* состояло изъ 3-хъ нагорныхъ дачъ: Хамышевской, Мезмайской и Пшехской съ общею площадью до 211551 десят. и лѣсною до 107150 десятинъ.

3. *Царское лѣсничество* состояло изъ 6 войсковыхъ запасныхъ участковъ (Прусскаго лит. Ю, 2 Самурскихъ лит. Я и Ш, Нижегородскаго лит. Ф, Даховскаго, Баракаевскаго и Каменномостскаго общею площадью 11288 дес. 500 кв. саж. и лѣсною 11073 дес. и 12 участковъ охотниковъ переселенцевъ безвѣстно отсутствующихъ общею площадью 165 дес. 1946 кв. саж. и лѣсною 98 дес. 524 кв. саж., а всего изъ 6 крупныхъ и 12 мелкихъ участковъ съ общею площадью въ 11454 дес. 46 кв. саж. (съ лѣсною площадью 11171 дес. 524 кв. саж.) съ причисленіемъ къ этому лѣсничеству и лѣсовъ 37 станицъ, 4 хуторовъ, 5 селеній и 13 ауловъ площадью до 189248 дес.

4. *Псѣкупское войсковое лѣсничество* къ 31 декабря 1910 года состояло изъ 10 войсковыхъ запасныхъ лѣсныхъ участковъ (Натухайскаго, 2-хъ Верхнебаканскихъ, Нижнебаканскаго, Мингрельскаго, 3-хъ Ильскихъ, Смоленскаго и Кутаисскаго) съ общею площадью въ 8521 дес. 2070 кв. саж. и лѣсною въ 7078 дес., одного участка въ 3200 десятинъ (съ лѣсною площадью въ 2000 дес.), проектированнаго въ надѣлъ мѣстечку Горячій Ключъ и 71 участка охотниковъ переселенцевъ, безвѣстно отсутствующихъ, расположенныхъ въ юртахъ 11 станицъ (Гостагаевской 10, Благовѣщенской 1, Натухайской 5, Шапсугской 3, Абинской 1, Эриванской 23, Ильской 2, Ставропольской 9, Ключевой 3, Абхазской 1 и Имеретинской 3) съ общею площадью 729 дес. 679 кв. саж. и лѣсною до 643 десятинъ и съ итогами: общей площади въ 12451 дес. 349 кв. саж. (и лѣсной 9721 дес. съ отнесеніемъ къ лѣсничеству юртовыхъ лѣсовъ 41 станицы, 1 хутора и 10 селеній площадью до 185512 десятинъ.

Общая площадь всѣхъ войсковыхъ дачъ и участковъ 4-хъ нагорныхъ и предгорныхъ лѣсничествъ, состоящихъ временно въ войсковомъ управленіи (кромѣ нефтеноснаго Ильскаго участка и земли мѣстечка Горячій Ключъ) въ 1910 году равнялось 300309 десятинъ 1636 кв. саж., въ томъ числѣ подъ лѣсомъ 163993 дес. 524 кв. саж.), а со включеніемъ земли Ильскаго нефтеноснаго участка и Горячаго Ключа 303965

Для book-olds.ru

дес. 1636 кв. саж. (въ томъ числѣ подъ лѣсомъ 166278 дес. 524 кв. саж.).

Такимъ образомъ, въ 1910 году въ управленіи войсковой администраціи было 10 лѣсничествъ, изъ коихъ 4 равнинныхъ, 2 нагорныхъ и 4 предгорныхъ, съ общею площадью 367890 дес. 297 кв. саж. и съ лѣсною площадью въ 216120 дес 29 кв. саж.

Нагорные лѣса общаго владѣнія казачьихъ станицъ 4-хъ отдѣловъ бывшей Черноморіи составляли 4 лѣсничества: 1) *Таманское* общей площадью 69099 дес. 2366 квад. саж. со включеніемъ 720 дес., предназначенныхъ къ отводу въ надѣлъ поселенцевъ невойскового сословія; 2) *Екатеринодарское* съ общею площадью 31740 дес. 1976 кв. саж. (со включеніемъ 1440 дес., отводимыхъ лицамъ невойскового сословія); 3) *Ейское*—съ общею площадью 83319 дес, 1110 кв. саж. (со включеніемъ 3120 дес., отводимыхъ переселенцамъ невойскового сословія), и 4) *Кавказское*—33668 дес. 1950 кв. саж Эти четыре лѣсничества управляются правленіями по выбору отъ станицъ и особыми завѣдывающими лѣсами, содержимыми на счетъ станицъ.

Площадь всѣхъ общественныхъ лѣсовъ, не вошедшихъ въ составъ 4 лѣсничествъ общаго владѣнія станицъ, числящихся въ юртахъ и дополнительныхъ надѣлахъ 168 станицъ и хуторовъ, 32 селеній и 28 ауловъ, составляла около 521539 дес., а всего площадь общественныхъ лѣсовъ съ 4 горными лѣсничествами Черноморскихъ станицъ составляла 734088 дес. 202 кв. саж.

Площадь лѣсовъ Карачаевскаго народа равнялась приблизительно 69201 дес., а площадь лѣсовъ горцевъ Екатеринодарскаго отдѣла—10668 дес.

Въ отчетномъ году войсковыя лѣсничества были подъ управленіемъ 1 лѣсного ревизора и 7 лѣсничихъ съ высшимъ лѣснымъ образованіемъ и 2 лѣсничихъ съ университетскимъ образованіемъ.

Въ 6 лѣсничествахъ имѣлось 2 помощника лѣсничихъ, изъ коихъ 1 съ высшимъ лѣснымъ, другой съ садоводственнымъ образованіемъ и 8 лѣсныхъ кондукторовъ съ низшимъ лѣснымъ образованіемъ. Лѣсная стража состояла: а) въ войсковыхъ лѣсничествахъ изъ 15 лѣсныхъ объѣздчиковъ, 91 коннаго и 38 пѣшихъ лѣсниковъ и б) въ 4 горныхъ станичныхъ лѣсничествахъ, состоящихъ въ войсковомъ управленіи, изъ 11 объѣздчиковъ и 55 конныхъ лѣсниковъ, а всего по всѣмъ 10 лѣсничествамъ было: объѣздчиковъ 26 человѣкъ, 146 конныхъ и 38 пѣшихъ лѣсниковъ.

Карачаевское лѣсничество состояло въ управленіи въ первую четверть года лѣсничаго съ высшимъ лѣснымъ об-

Для book-olds.ru

разованіемъ, въ послѣдующее время въ завѣдываніи отставного офицера. Лѣсная стража Карачаевскаго лѣсничества состояла изъ 17 человѣкъ объѣздчиковъ. Завѣдующій лѣсничествомъ и объѣздчики содержатся на средства Карачаевскаго народа. На содержаніе лѣсной администраціи Карачаевскаго лѣсничества израсходовано 4536 руб.

Горское лѣсничество Екатеринодарскаго отдѣла находилось подъ управленіемъ казеннаго лѣсного ревизора, со второго полугодія въ завѣдываніи одного изъ войсковыхъ лѣсныхъ ревизоровъ и было охраняемо 11 объѣздчиками и 30 лѣсниками, съ затратою на управленіе и охрану изъ средствъ горцевъ 6150 руб. 51 коп.

Общественные лѣса станицъ и селеній были охраняемы объѣздчиками и полѣсовщиками по назначенію отъ обществъ, причемъ часть полѣсовщиковъ служила по наряду (безъ содержанія). На содержаніе станичныхъ объѣздчиковъ и полѣсовщиковъ затрачено обществами: въ районѣ Краснолѣсскаго лѣсничества 335 руб. по числу 7 платныхъ при 3 безплатныхъ; въ районѣ Прикубанскаго лѣсничества 3869 руб. 54 коп. по числу 44 платныхъ при 40 безплатныхъ; въ районѣ Махошевскаго лѣсничества 1237 руб. по числу 7 платныхъ, при 9 безплатныхъ; въ районѣ Верхнелабинскаго лѣсничества 5998 руб. 74 коп. по числу 84 платныхъ при 136 безплатныхъ; въ районѣ Царскаго лѣсничества 4097 р. 57 коп. по числу 57 платныхъ, при 104 безплатныхъ и въ районѣ Псекупскаго лѣсничества 8639 руб. 79 коп. по числу 87 платныхъ, при 36 безплатныхъ стражникахъ. По всѣмъ перечисленнымъ лѣсничествамъ, на охрану юртоеыхъ лѣсовъ состоящихъ подъ надзоромъ войсковыхъ лѣсничихъ, затрачено 21477 руб. 64 коп. на содержаніе 286 стражниковъ, съ 228 служившими безплатно.

На содержаніе личнаго состава Лѣсного Отдѣленія Кубанскаго Областного Правленія израсходовано 11265 руб. 98 коп. Издержки на содержаніе лѣсничихъ, лѣсной стражи и по лѣсному хозяйству въ 10 лѣсничествахъ, состоявшихъ въ войсковомъ управленіи въ 1910 году опредѣлились въ суммѣ 107404 руб. 8 коп. Весь расходъ по управленію войсковыми лѣсами, по охранѣ оныхъ съ издержками на лѣсохозяйственныя нужды выражается цифрою 118670 руб. 6 коп.

Болѣе подробныя свѣдѣнія о расходахъ изложены въ нижеслѣдующей вѣдомсти.

Для book-olds.ru

| Названіе лѣстничествъ. | Содержаніе лѣсничихъ и завѣдующ. лѣсничествами. | | Содержаніе конукторовъ, и лѣсной стражи. | | Постройка, ремонтъ, освѣщеніе и отопленіе зданій, занимаемыхъ лѣсн. чинами. | | Расходъ на лѣсокультурныя и лѣсныя работы. | | Разные расходы (почтовый, ремонтъ мостовъ и дорогъ). | | И Т О Г О. | |
|---|---|---|---|---|---|---|---|---|---|---|---|---|
| | Руб. | К. | Руб. | К. | Руб. | К. | Руб. | К | Руб. | К. | Руб | К |
| **А. Войсковыя.** | | | | | | | | | | | | |
| Краснолѣсское . . . . . | 1656 | — | 3508 | — | 1200 | — | 1479 | 15 | — | — | 7843 | 15 |
| Прикубанское . . . . . | 1875 | — | 9240 | 20 | 1050 | — | 3076 | — | — | — | 15281 | 20 |
| Махошевское . . . . . | 1500 | — | 7825 | — | 1269 | 70 | 979 | 58 | — | — | 11574 | 28 |
| Бѣлорѣченское . . . . . | 1500 | — | 6533 | 80 | 3132 | 50 | 721 | 44 | — | — | 11887 | 74 |
| Кугоейское . . . . . | 116 | 66 | 1436 | 80 | 767 | 37 | 3302 | 85 | — | — | 5623 | 68 |
| Среднечелбасское . . . . | 2179 | 10 | 850 | — | 23251 | 50 | 4202 | 99 | 2947 | 53 | 7394 | 30 |
| Расходъ по школѣ завѣд. учил. и помощн. лѣсничаго . . . . . | — | — | — | — | — | — | — | — | — | — | 26036 | 82 |
| Итого . . | 8826 | 76 | 29393 | 80 | 30671 | 07 | 13762 | 01 | 2947 | 53 | 85601 | 17 |
| **Б Станичныя лѣсничества, состоящія въ войск. упр вл.** | | | | | | | | | | | | |
| Верхнелабинское . . . . . | 1860 | — | 2318 | 89 | — | — | — | — | 236 | 60 | 4415 | 49 |
| Верхнебѣлорѣченское . . | 1854 | 67 | 6095 | 58 | — | — | 40 | — | — | — | 7990 | 25 |
| Царское . . . . . | 1907 | 69 | 2449 | 75 | — | — | — | — | — | — | 4357 | 44 |
| Псекупское . . . . . | 1671 | — | 3358 | 73 | — | — | — | — | 10 | — | 5039 | 73 |
| Итого . . | 7293 | 36 | 14222 | 95 | — | — | 40 | — | 246 | 60 | 21802 | 91 |
| А всего по всѣмъ 10-ти лѣсничествамъ . . . . | — | — | — | — | — | — | — | — | — | — | 107404 | 08 |

Свѣдѣнія о расходахъ по управленію общественными лѣсами и особо организованными (частными) лѣсными управленіями:

Для book-olds.ru

| Лѣсничества, состоящія изъ дачъ общаго владѣнія казачьихъ станицъ. | Содержаніе лѣсничихъ и лѣсныхъ правленій лѣсничествъ | | Седержаніе стражи и кондуктор. | | Число стражниковъ. | Канцелярск. расходы, ремонтъ караулокъ, лѣсн. работы и проч. | | Весь расх. по управа. лѣсами и охраны оныхъ. | |
|---|---|---|---|---|---|---|---|---|---|
| | Руб. | К. | Руб. | К. | | Руб. | К. | Руб. | К. |
| Темрюкское стан. лѣсничество . | 5746 | 08 | 6408 | 36 | 36 | 5374 | 90 | 17529 | 34 |
| Екатеринодарское . . . . . | 1917 | 33 | 2742 | 87 | 10 | 88 | 12 | 4748 | 32 |
| Ейское . . . . . | 5156 | 99 | 5416 | 43 | 18 | 1752 | 32 | 12325 | 74 |
| Кавказское . . . . . | 1779 | 47 | 665 | — | 3 | 61 | 77 | 2756 | 24 |
| Итого . . . | 14599 | 87 | 15232 | 66 | 67 | 7277 | 11 | 37359 | 64 |
| **Лѣсничества горскихъ об—въ.** | | | | | | | | | |
| Карачаевское . . . . . | 1600 | — | 2836 | — | 17 | — | — | 4536 | — |
| Горцевъ Екатеринодарскаго отд. | 1300 | — | 4850 | 51 | 41 | — | — | 6150 | 51 |
| Итого . . . . | 2900 | — | 7686 | 51 | 58 | — | — | 10689 | 51 |

Въ числѣ расходовъ по управленію войсковыми лѣсами показаны таковые на постройку зданій низшей лѣсной школы (22410 руб. 19 коп.) и на оборудованіе и содержаніе учениковъ (2947 руб. 53 коп, на содержаніе преподавателей школы 1529 р. 10 к. За вычетомъ издержекъ по школѣ въ суммѣ 26886 руб. 82 коп., расходъ по управленію войсковыми лѣсами 6 лѣсничествъ опредѣлится въ 58714 руб. 35 коп., съ прибавленіемъ же къ нему издержекъ по Псекупскому и Царскому лѣсничествамъ, содержимымъ отъ войска, т. е. 9397 руб. 17 коп., весь расходъ по лѣсничествамъ изъ суммъ Кубанскаго войска будетъ равенъ 68111 руб. 17 коп.

Въ теченіе отчетнаго года выручено валового дохода: а) по 6 войсковымъ лѣсничествамъ 101,844 руб. 5 коп.; б) по 4 станичнымъ лѣсничествамъ, состоящимъ въ войсковомъ управленіи 41,497 руб. 46 коп., итого по всѣмъ 10 лѣсничествамъ 143,441 р. 51 коп.

Для book-olds.ru

Болѣе подробныя свѣдѣнія о доходахъ изложены въ нижеслѣдующей вѣдомости:

| Названіе лѣсничествъ | Отъ продажи лѣса | | Отъ эксплоатаціи оброчныхъ статей | | | | Отъ побочныхъ пользованій | | Штрафы, поступивш. въ кассы лѣсничества | | | | Случайные доходы | | ИТОГО | |
|---|---|---|---|---|---|---|---|---|---|---|---|---|---|---|---|---|
| | | | Сданныхъ по распоряженію Областного Правленія плата / площадь въ десятинахъ | | Состоявшихъ въ хозяйственномъ управленіи лѣсничихъ выручка / площадь въ десятинахъ | | | | За нарушеніе лѣсного устава | | За нарушеніе правилъ о лѣсныхъ оброчныхъ статьяхъ | | | | | |
| | Руб. | К. | Руб. | К. | Руб. | К. | Р. | К. | Р. | К. | Р. | К. | Р. | К. | Руб. | К. |
| **Войсковые лѣса.** | | | | | | | | | | | | | | | | |
| Краснолѣсское . | 25556 | 48 | 11507 / 679,80 | 45 | 729 / 181 | — | 3101 | 85 | 308 | 51 | — | — | — | — | 42266 | 29 |
| Прикубанское . | 23218 | 80 | — | — | 1438 / 673,97 | 45 | 430 | 45 | 631 | 33 | — | 40 | — | — | 25719 | 43 |
| Махошевское . | 10062 | 33 | 1100 / 391 | — | 422 / 267 | 95 | 324 | 39 | 398 | 48 | — | — | — | — | 12308 | 15 |
| Бѣлорѣченское . | 4833 | 78 | 5661 / 830 | 95 | 1097 / 218 | 55 | 643 | 46 | 190 | 96 | — | — | 9 | 05 | 12436 | 75 |
| Среднечелбасское | 23 | — | 2100 / 350 | — | 3220 / 598,72 | 78 | 301 | 43 | — | — | — | — | — | — | 5645 | 21 |
| Кугоейское . . | — | — | — | — | 2904 / 422 | 32 | 617 | 62 | 46 | 28 | — | — | — | — | 3568 | 22 |
| Итого . | 64694 | 39 | 20369 / 2250,84 | 40 | 9876 / 2360,69 | 05 | 5419 | 20 | 1575 | 56 | — | 40 | 9 | 05 | 101944 | 5 |
| **Станичные лѣса, состоящіе въ войсковомъ управленіи.** | | | | | | | | | | | | | | | | |
| Верхнелабинское. | 12790 | 09 | — | — | 2207 / 5586,27 | 50 | 599 | 22 | 160 | 36 | — | — | 672 | 57 | 16429 | 74 |
| Верхнебѣлорѣчен. | 17979 | 62 | 336 / 150 | 54 | 2632 / 12887,75 | 93 | 1392 | 80 | 437 | 29 | — | — | — | — | 22779 | 18 |
| Царское . . | 347 | 96 | — | — | 535 / 158 | 37 | 114 | 29 | 267 | 12 | — | — | — | — | 1264 | 74 |
| Псекупское . | 124 | 92 | — | — | 310 / 216,72 | 17 | 205 | 85 | 370 | 86 | — | - | 12 | — | 1023 | 70 |
| Итого . | 31242 | 59 | 336 / 150 | 54 | 5685 / 18848,74 | 97 | 2312 | 16 | 1235 | 63 | — | — | 684 | 57 | 41497 | 46 |

Для book-olds.ru

Свѣдѣнія о доходахъ общественныхъ лѣсничествъ, имѣющихъ особую организацію и содержимыхъ на счетъ обществъ.

| ЛѢСНИЧЕСТВА | Отъ продажи лѣса | | Отъ эксплоатаціи полянъ | | Отъ побочныхъ пользованій | | Штрафъ за нарушеніе лѣсного устава | | Случайные доходы | | Итого | |
|---|---|---|---|---|---|---|---|---|---|---|---|---|
| | Руб. | К. | Руб. | К. | Руб. | К. | Руб. | К. | Руб. | К. | Руб. | К |
| Темрюкское . . . . . | — | — | — | — | — | — | — | — | — | — | 19921 | 57 |
| Екатеринодарское . . . | 235 | 69 | 2228 | 40 | 810 | 01 | 113 | 35 | — | — | 2887 | 45 |
| Ейское . . . . . | 5739 | 59 | 6684 | 12 | 951 | 6 | 390 | 65 | 199 | 57 | 13965 | 61 |
| Кавказское . . . . . | 41 | — | 610 | 50 | 36 | 50 | 5 | — | 2559 | — | 3252 | — |
| Карачаевское . . . . . | 8433 | 83 | — | — | 21 | — | 297 | 82 | — | — | 8752 | 65 |
| Горпевъ Екатеринодарскаго отдѣла . . . | 6040 | 56 | — | — | 1449 | 10 | 1706 | 81 | — | — | 9196 | 47 |

Доходность степи, площадью въ 1100 десятинъ, числящейся въ составѣ Кугоейскаго лѣсничества, въ вѣдомости доходовъ лѣсничествъ не показана.

*Чистый доходъ* по всѣмъ 10 лѣсничествамъ, состоящимъ подъ управленіемъ войсковыхъ лѣсничихъ, за 1910 годъ, опредѣлился въ 36037 р. 43 к., а за исключеніемъ изъ расхода издержекъ по лѣсной школѣ таковой достигаетъ 62924 руб. 25 коп. Чистый доходъ по 8 лѣсничествамъ, содержимымъ на счетъ Кубанскаго войска, равенъ 9234 руб. 15 коп. Чистый доходъ по шести лѣсничествамъ: Краснолѣсскому, Прикубанскому, Махошевскому, Бѣлорѣченскому, Среднечелбасскому и Кугоейскому составляетъ 16342 р. 88 к.; а за исключеніемъ изъ общей суммы расхода издержекъ на постройку зданій лѣсной школы и на содержаніе оной чистый расходъ по 6 лѣсничествамъ окажется равнымъ 43229 р. 70 коп.; по Верхнелабинскому, Верхнебѣлорѣченскому, Царскому и Псекупскому лѣсничествамъ чистый доходъ выражается числомъ 19694 руб. 55 коп.

Валовой доходъ по всѣмъ 10 лѣсничествамъ за 1910 годъ по сравненію съ таковымъ же за 1909 годъ понизился на 1727 руб. 95 коп., а расходъ понизился на 14185 руб. 67 к. Уменьшеніе валового дохода объясняется отчасти сокращеніемъ площади Псекупскаго лѣсничества по случаю передачи части войсковыхъ лѣсовъ станичнымъ обществамъ, частью пониженіемъ выручки отъ продажи лѣса вслѣдствіе обильнаго предложенія лѣса на рынкахъ изъ дачъ отошедшихъ въ надѣлъ станицамъ, по степнымъ же лѣсничествамъ уменьшеніе дохода явилось результатомъ обращенія части экспло-

Для book-olds.ru

атировавшейся площади подъ посадку лѣса, въ узаконенные надѣлы преподавателямъ школы и подъ школьную усадьбу.

Значительность величины общаго расхода находится въ зависимости отъ крупной единовременной затраты на постройку зданій низшей лѣсной школы.

Малодоходность Псекупскаго и Царскаго лѣсничествъ, состоящихъ главнымъ образомъ изъ войсковыхъ запасныхъ лѣсныхъ участковъ, явилась результатомъ постепеннаго уменьшенія площадей лѣсничествъ за отводомъ таковыхъ въ надѣлъ станицамъ, малоцѣнностью или малодоступностью оставшихся земель, и сокращеніемъ отпусковъ лѣса (по просьбѣ населенія) въ цѣляхъ сохраненія участковъ болѣе пріемлемыми для станицъ. Послѣ распредѣленія запасныхъ участковъ между станицами, обязанности лѣсничихъ этихъ двухъ лѣсничествъ сведутся къ надзору за станичными лѣсами по правиламъ положенія о сбереженіи лѣсовъ.

Измѣненія въ доходности 10 лѣничествъ, состоящихъ въ войсковомъ управленіи, по главнымъ категоріямъ таковой, послѣдовавшія въ 1910 году по сравненію съ доходностью за 1909 годъ, выражены въ нижеслѣдующей таблицѣ:

| ЛѢСНИЧЕСТВА | Продажа лѣса | | Оброчныя статьи | | Побочное пользованіе | |
|---|---|---|---|---|---|---|
| | Повышеніе | Пониженіе | Повышеніе | Пониженіе | Повышеніе | Пониженіе |
| | В ъ р у б л я х ъ | | | | | |
| **А. Войсковыя:** | | | | | | |
| Краснолѣсское . . . . | — | 3245 | 3851 | — | 556 | — |
| Прикубанское . . . . . | — | — | — | — | — | — |
| Махошевское . . . . . | — | 1594 | 108 | — | 9 | — |
| Бѣлорѣченское . . . . | — | 945 | 249 | — | — | 733 |
| Среднечелбасское . . . | 3 | — | — | 2909 | 154 | — |
| Кугоейское . . . . . | — | — | — | 20 | 312 | — |
| **Б. Временно состоящія въ завѣдываніи войска** | | | | | | |
| Верхнелабинское . . . | 8206 | — | 154 | — | 221 | — |
| Верхнебѣлорѣченское . | 6005 | — | 670 | — | 541 | — |
| Царское . . . . . | — | 376 | — | 1054 | 39 | — |
| Псекупское . . . . . | — | 1873 | — | 3264 | — | 154 |

Въ 1910 году отпущено изъ дачъ Кубанскаго войска путемъ выборочной рубки сырорастущаго лѣса и путемъ

Для book-olds.ru

уборки валежника и проч. мертваго лѣса съ учетомъ по количеству лѣсныхъ матеріаловъ за плату, слѣдующее количество древесины въ нормальныхъ кубическихъ саженяхъ (по 220 куб. фут. въ кажд. саж.).

| Лѣсничества | Сырорастущій лѣсъ | | | | Мертвый лѣсъ | | | |
|---|---|---|---|---|---|---|---|---|
| | Дѣловой | | Дровяной | | Дѣловой. | | Дровяной | |
| | Хвойный | Лиственный | Хвойный | Лиственный | Хвойный | Лиственный | Хвойный | Лиственный |
| Краснолѣсское . . . | — | 114,27 | — | 217,53 | — | 23,17 | — | 103,29 |
| Прикубанское . . . . | — | 99,09 | — | 2250,01 | — | 1,64 | — | 554,25 |
| Махошевское . . . . | — | 110 | — | 2 | — | 63 | — | 618 |
| Бѣлорѣченское . . . | — | 53 | — | 255 | — | 32 | — | 916 |
| Верхнелабинское . . | 529 | 21,8 | — | — | 341,7 | 22,9 | — | 14 |
| Верхнебѣлорѣченское | 807 | 18 | — | 124 | 424, | 31 | — | 11 |
| Царское . . . . . | 0,25 | 31,2 | — | — | — | — | — | — |
| Псекупское . . . . . | — | 11 | — | — | — | — | — | 7,4 |
| Итого . . . | 1336,25 | 458,36 | — | 2848,54 | 765,7 | 173,71 | — | 2223,94 |

Общій размѣръ платныхъ отпусковъ лѣса изъ дачъ Кубанскаго войска въ 1910 году съ учетомъ по количеству заготовленныхъ лѣсныхъ матеріаловъ достигъ 7806½ норм. куб. саж., въ томъ числѣ мертваго лѣса 316¼ норм. куб. саж. За отпущенный сырорастущій лѣсъ получено 52746 р. 39 коп., т. е. по 11 руб. 35 коп. за норм. куб. саж.; за валежный лѣсъ выручено 14375 р. 86 к., т. е. по 4 руб. 54 к. за норм. куб. саж.

Отпускъ лѣса съ учетомъ по площади былъ произведенъ въ слѣдующихъ лѣсничествахъ.

| Лѣсничества | Продажа съ торговъ и безъ торговъ | | | Надбавка въ цѣнѣ | |
|---|---|---|---|---|---|
| | Площадь въ десятинахъ. / Древесная масса въ норм. куб. саж. | Оцѣночная сумма въ рубляхъ | Торговая сумма въ рубляхъ | Сумма въ рубляхъ | Въ % отъ оцѣночн. суммы |
| Краснолѣсское . . . . | 15,75 / 844,09 | 11184 | 16461 | 5277 | 47,18% |
| Прикубанское . . . . | 17,81 / 617,6 | 3308,30 | 3434,55 | 126,25 | 3,8% |
| Махошевское . . . . | 47,5 / 1134 | 4918,12 | 6097,45 | 1179,33 | 23,9% |
| Бѣлорѣченское . . . | 5,4 / 184 | 1215 | 1361 | 154 | 12,6% |

Для book-olds.ru

Дѣлянки отводились площадью отъ 1/8 до 1 дес., продажная цѣна одной десятины лѣса опредѣлилась въ среднемъ въ 339 р. 38 коп. (отъ 141 р. до 1153 руб. за дес.), а цѣна норм. куб. саж. древесины въ 7 руб. 93 коп.

Отпуски лѣса на льготныхъ условіяхъ изъ войсковыхъ дачъ производились въ 1910 году въ слѣдующемъ размѣрѣ: по Краснолѣсскому лѣсничеству: безплатно—на отопленіе зданій занимаемыхъ лѣсничимъ, кондукторами и стражей—75 коп. к. с. (изъ валежника) на 375 руб. и на ремонтъ сторожевыхъ домовъ 20 бревенъ на сумму 250 руб., а всего 20 бревенъ и 75 куб с. на 575 руб.; по Прикубанскому лѣсничеству: за уменьшенную плату (3 погорѣльцамъ)—166 бревенъ, 60 жердей, 16 куб. саж. дровъ и 18 куб. с. хвороста, оцѣнен. въ 211 р. 10 коп. за 105 руб. 55.коп. и безплатно: на отопленіе стражническихъ домовъ 3 куб. с. дровъ и 84 куб. с. хмыза (изъ валежника) на 213 руб. 65 коп.; по Махошевскому лѣсничеству безплатно: на отопленіе домовъ, занимаемыхъ лѣсничимъ, кондукторами и лѣсниками 133 куб. саж. дровъ (изъ валежника) на 600 руб. и обществу станицы Севастопольской для сооруженія мостовъ 246 бр. на 300 р.; по Бѣлорѣченскому лѣсничеству—безплатно: на ремонтъ и постройку домовъ, занимаемыхъ лѣсничимъ и стражею 823 бревна 8385 жердей и 2 куб. саж. хвороста на 702 р. и лля отопленія стражническихъ помѣщеній (изъ валежника) 44 к. саж. на 145 р. 20 к. По всѣмъ шести войсковымъ лѣсничествамъ безплатно отпущено: лѣса на 2535 руб. 85 коп., а именно на ремонтъ и постройки стражническихъ домовъ на 952 руб., на отопленіе зданій на 1283 руб. 85 коп. и на постройку общественныхъ мостовъ на 300 р., а на льготныхъ условіяхъ (погорѣльцамъ)—на 105 руб. 55 коп.

По всѣмъ лѣсничествамъ отпуски сырорастущаго лѣса произведены въ количествѣ меньшемъ назначеннаго по смѣтѣ. Сверхсмѣтно отпускался мертвый лѣсъ (валежникъ, сухостой) хворостъ и мелкій строительный лѣсъ, полученный при прочисткахъ, прорѣживаніяхъ и проходныхъ рубкахъ въ молодыхъ насажденіяхъ.

Въ 1910 году въ войсковыхъ лѣсничествахъ имѣлись древесные питомники:

1. Въ Краснолѣсскомъ—3 питомника площадью 2 дес. 1437 кв. саж. (площадь сѣменныхъ грядъ—3580 кв. саж. и школы 1000 кв. с.) на устройство и содержаніе питомника въ отчетномъ году израсходовано 1181 р. 10 к.; изъ этого питомника въ 1910 году отпущено 26442 шт. саженцевъ на 169 руб. 4 коп. и 644 привитыхъ фруктовыхъ деревьевъ на 141 руб. 75 коп., а всего на 310 руб. 79 коп. и кромѣ того,

Для book-olds.ru

безплатно: станичнымъ школамъ и другимъ установленіямъ 7637 шт. саженцевъ.

2. Въ Прикубанскомъ лѣсничествѣ—1 питомникъ площадью въ 1 десятину (сѣмен. грядъ 596 кв. саж.); на уходъ за питомникомъ израсходовано въ отчетномъ году 105 руб. 26 коп., изъ питомника отпущено станичнымъ школамъ 500 штукъ сѣянцевъ безплатно.

3. Въ Среднечелбасскомъ лѣсничествѣ 1 питомникъ на площади 5 дес. 1740 кв. саж.; на уходъ за питомникомъ въ 1910 году израсходовано 587 руб. 94 коп.; изъ питомника продано 79022 шт сѣянцевъ и саженцевъ и 693 привитыхъ фруктовыхъ однолѣтокъ, всего на сумму 286 руб. 1 коп. и безплатно отпущено станичнымъ школамъ 7685 саженцевъ.

4. Въ Кугоейскомъ лѣсничествѣ 1 питомникъ площадью въ 9 десятинъ 300 кв. саж. на уходъ за питомникомъ въ 1910 году израсходовано 793 руб. 84 коп., изъ питомника продано 69291 сѣянцевъ и саженцевъ за 377 руб. 47 коп, и безплатно отпущено станичнымъ школамъ 38610 шт. саженцевъ,

Въ отчетномъ году лѣсничими собрано древесныхъ сѣмянъ, а именно: Краснолѣсскимъ 201 пудъ 10 фун. (въ томъ числѣ желудей 192 п.) съ затратою 119 руб. 80 коп.; Прикубанскимъ—60½ пуд. (въ томъ числѣ желудей 60 пуд.) съ затратою 28 руб. 27 к. Махошевскимъ—98 фун. (безъ денежныхъ затратъ) Верхнелабинскимъ 7 п. 22½ фун. (безденежно); Кугоейскимъ 232 п. 38 ф. (въ томъ числѣ желудей изъ Краснаго лѣса 124 п. изъ Прикубан. 30 пуд., а 73 п. собраны въ юртовыхъ лѣсахъ) съ затратою на сборъ и доставку сѣмянъ 141 руб. 74 коп. и Среднечелбасскимъ на сборъ и покупку желудей и друг. древесныхъ сѣмянъ израсходовано 313 руб. 81 коп., а всего по 6 лѣсничествамъ на сборъ и покупку древесныхъ сѣмянъ израсходовано 603 руб. 62 коп.

Въ отчетномъ году въ Кугоейскомъ лѣсничествѣ произведена посадка лѣса на площади 36 дес. Общая площадь посадокъ лѣса къ концу 1910 года составляетъ 182 дес. 200 кв саж. Въ Среднечелбасскомъ лѣсничествѣ въ 1910 году засажено лѣсомъ 34 десятины 70 кв. саж. Общая площадь посадокъ къ концу 1910 года составляетъ 153 десятины 1630 кв. саж. Въ Краснолѣсскомъ лѣсничествѣ засажено лѣсомъ 5 дес,, что съ прежде закультивированными площадями составитъ 45 дес. Всего по тремъ лѣсничествамъ къ концу 1910 года закультивировано лѣсомъ 380 десятинъ 1830 кв. саж.

Для book-olds.ru

Церковь Покрова Пресвятыя Богородицы въ ст. Таманской Кубан. обл. (до реставраціи).

Таже церковь (послѣ реставраціи ея въ 1911 году).

Для book-olds.ru

бе
76

ш
за
26
ш

пл
19
пр
ф
бе

въ
19
пр
и
же

мя
то
П
съ
де
де
лу
73
и
на
из
на
бо

из
по
20
за
по
16
со
дя
ко
18

Гос. Публичная Библиотека в Ленинграде



Для book-olds.ru

Въ Среднечелбасскомъ лѣсничествѣ, кромѣ того въ отчетномъ году заложенъ виноградникъ на площади 1 1/2 десятины.

По всѣмъ войсковымъ лѣсничествамъ (кромѣ 2-хъ степныхъ) *возобновленіе лѣса на лѣсосѣкахъ* совершилось естественнымъ путемъ. Работы по воспособленію естественному возобновленію (подсѣвъ желудей) велись въ Красномъ лѣсу на площади прежнихъ вырубковъ въ 13 1/2 десятинъ съ затратою 32 руб. 30 коп., посадка дубовыхъ саженцевъ на лѣсосѣкахъ на площади 20 дес. съ расходомъ 50 руб. 40 коп. Въ видахъ естественнаго возобновленія лѣса въ войсковыхъ дачахъ Махошевскаго и Бѣлорѣченскаго лѣсничествъ, на лѣсосѣкахъ, гдѣ обсѣмененіе было не вполнѣ удовлетворительно, оставлялись сѣмянныя деревья до 30 штукъ на десятинѣ. Въ Прикубанскомъ лѣсничествѣ сѣмянныя деревья не были оставляемы, въ виду недостаточности числа дубовъ и не равномѣрнаго распредѣленія ихъ. Въ Краснолѣсскомъ лѣсничествѣ сѣмянники тоже не были оставляемы, но для болѣе успѣшнаго обсѣмененія вырубленныхъ мѣстъ лѣсосѣки отводились 4 полосами въ 25 саж. ширины, съ соблюденіемъ требованія о примыканіи къ нимъ новыхъ лѣсосѣкъ черезъ 4 года.

Въ горныхъ лѣсничествахъ производилась выборочная рубка лѣса, оправдываемая условіями мѣстоположенія дачъ, возобновленія главныхъ породъ и требованіями рынка.

Возобновленныя лѣсосѣки въ дачахъ, въ которыхъ ведутся сплошныя рубки, представляются въ видѣ густой чащи, съ преобладаніемъ порослеваго лѣса, каковое обстоятельство вызываетъ *необходимость производства прочистокъ и прорѣживаній.*

Въ 1910 году операціи эти были выполнены въ слѣдующихъ лѣсничествахъ: въ Краснолѣсскомъ лѣсничествѣ прорѣжено 92 десятины лѣса (съ затратою 202 руб.) и пройдено проходною рубкою 100 дес. (рубка лѣса производилась за счетъ покупателей лѣса). Полученные отъ этой операціи матеріалы проданы за 5573 руб. 14 коп. Въ Прикубанскомъ лѣсничествѣ проходною рубкою пройдено 123, 88 дес. съ затратою 2755 руб. 14 коп. Полученные отъ этой операціи матеріалы проданы за 15697 руб. 44 коп.; въ Махошевскомъ лѣсничествѣ произведено прочистокъ и прорѣживаній на площади 20 десятинъ съ затратою 240 руб., причемъ около 0,7 заготовленнаго количества матеріаловъ продано за 266 руб. въ виду переполненія Майкопскаго рынка станичнымъ лѣсомъ.



Для book-olds.ru

Въ отчетномъ году въ Бѣлорѣченскомъ лѣсничествѣ было проложено 59 верстъ новыхъ просѣкъ и затрачено на эту работу 703 руб. 44 коп. Въ Махошевскомъ же лѣсничествѣ проложено новыхъ просѣкъ 61 верста 475 кв. саж. съ затратою 672 р. 45 коп. Отъ продажи матеріаловъ, полученныхъ при прокладкѣ просѣкъ, получено 1116 руб. 8 коп.

*Мелочныя съемочныя работы* были произведены въ слѣдующихъ лѣсничествахъ: въ Краснолѣсскомъ на площади 21 десятина съ затратою 50 руб.; въ Махошевскомъ лѣсничествѣ на площади 53 десятины съ затратою 98 руб. 93 коп.; въ Прикубанскомъ—на площади 142, 53 дес. съ затратою 100 руб. 81 коп. и въ Бѣлорѣченскомъ—произведена провѣрка границъ полянъ на протяженіи 6 верстъ 350 кв, саж. съ затратою 18 руб.

*Метеорологическія наблюденія* подъ контролемъ Главной физической обсерваторіи производились въ Среднечелбасскомъ лѣсничествѣ, гдѣ имѣется метеорологическая станція II разряда I класса. Мѣсячныя таблицы вмѣстѣ съ книжками ежедневныхъ наблюденій отсылаются въ Главную физическую обсерваторію. Такая же станція имѣется въ Кугоейскомъ лѣсничествѣ, но еще не вполнѣ оборудована.

Въ Среднечелбасскомъ лѣсничествѣ имѣется химическая лабораторія, въ которой производятся анализы водныхъ и соляно-кислыхъ вытяжекъ почвъ, взятыхъ съ площадей, предназначенныхъ для разведенія лѣса.

1-го Августа отчетнаго года въ томъ же лѣсничествѣ открыта *низшая лѣсная школа*. Въ школѣ состоитъ 9 воспитанниковъ, изъ коихъ четыре стипендіата. Преподавателями состоятъ завѣдующій лѣсничествомъ, его два помощника и законоучитель.

По всѣмъ войсковымъ лѣсничествамъ было 465 случаевъ *нарушеній лѣсного устава* (въ томъ числѣ по самовольнымъ порубкамъ и хищеніямъ 418 случаевъ), каковыми нарушеніями Кубанскому войску причинены убытки на сумму 6153 руб. 4 коп., въ томъ числѣ по хищеніямъ лѣса 5336 рубл. 64 копейки. Въ частности по лѣсничествамъ было слѣдующее число случаевъ такихъ нарушеній: по Краснолѣсскому лѣсничеству 31 съ ущербомъ въ 95 руб. 53 коп.; по Прикубанскому лѣсничеству 110 съ ущербомъ въ 437 руб, 25 коп.; по Махошевскому лѣсничеству 21 съ ущербомъ въ 186 руб. 86 коп.; по Бѣлорѣченскому лѣсничеству 74 съ ущербомъ въ 181 руб.; по Верхнелабинскому—10 съ ущербомъ 110 руб. 76 коп.; по Верхнебѣлорѣченскому—133 съ ущербомъ въ 3013 руб. 66 коп.; по Царскому лѣсничеству

Для book-olds.ru

58 съ ущербомъ на 1879 руб,; по Псекупскому лѣсничеству 23 съ ущербомъ въ 202 руб. 70 коп. и по Кугоейскому 5 случаевъ съ ущербомъ въ 46 руб. 28 коп.

Лѣсныя нарушенія обнаружены лѣсничими и кондукторами въ 10 случаяхъ и стражниками 455 случ. Изъ дѣлъ о лѣсныхъ нарушеніяхъ за прежніе годы оставалось на производствѣ въ 1910 году 1171 дѣло на сумму 29753 руб. 94 коп. Изъ общаго числа дѣлъ (новыхъ и за прежніе годы), прекращенныхъ дѣлъ въ 1910 году закончено административнымъ порядкомъ: распоряженіемъ Областного Правленія 192 дѣл., лѣсничими 126, рѣшено судомъ 89 дѣлъ и прекращено за необнаруженіемъ виновныхъ 17 дѣлъ.

Данныя *о канцелярской работѣ лѣсничихъ* за 1910 годъ показаны въ нижеслѣдующей вѣдомости.

| Лѣсничества. | Число входящихъ бумагъ. | Число исходящихъ бумагъ. | Число лѣсорубочныхъ и прочихъ билетовъ. | |
|---|---|---|---|---|
| | | | Выданныхъ лѣсничими. | Выданныхъ лѣсными кондукторами и объѣздчиками. |
| Краснолѣсское . . . . | 319 | 438 | 438 | 77 |
| Прикубанское . . . . | 1063 | 1606 | 81 | 781 |
| Махошевское . . . . | 519 | 1251 | 357 | 1385 |
| Бѣлорѣченское . . . . | 342 | 1334 | 173 | 3674 |
| Кугоейское . . . . . | 119 | 197 | - | — |
| Среднечелбасское . . . | 199 | 328 | — | — |
| Верхнелабинское . . . | 781 | 1262 | 436 | 50 |
| Верхнебѣлорѣченское . . | 1336 | 1187 | 1008 | 348 |
| Царское . . . . . | 1216 | 1447 | 9 | 60 |
| Псекупское . . . . . | 904 | 823 | — | 41 |
| Итого . . . | 6798 | 9872 | 2502 | 6416 |

*Лѣсное хозяйство въ станичныхъ лѣсахъ*, отведенныхъ при мѣстахъ поселеній, у большинства станицъ не удовлетворительно. Не смотря на изданную инструкцію, рядъ циркуляровъ и словесныя разъясненія и указанія лѣснымъ чиновъ, многія станичныя общества лѣсного района уклоняют-



Для book-olds.ru

ся отъ выдѣла особыхъ дачъ для веденія лѣсного хозяйства и отъ раздѣла на очередные для рубки лѣса участки, проявляя въ послѣднее время усиленное стремленіе къ обращенію лѣсныхъ площадей въ сельско-хозяйственныя угодья. Уклоненіе отъ раздѣла лѣса на участки мотивируется невозможностью найти на ограниченной лѣсной площади годный къ сбыту лѣсной матеріалъ при существующей издавна рубкѣ цѣннаго лѣса на пріискъ. Отказъ отъ улучшенія лѣсного хозяйства, отъ затраты на содержаніе платной лѣсной стражи мотивируется недостаткомъ денежныхъ средствъ, а стремленіе къ расчисткамъ—нуждою въ сельско-хозяйственныхъ угодіяхъ, особенно въ пахотныхъ земляхъ. *Въ общемъ проявляется беззаботность о будущихъ потребностяхъ въ лѣсѣ*, какъ матеріалѣ, какъ источникѣ дохода, и стремленіе къ скорѣйшему использованію наличныхъ остатковъ цѣннаго лѣса. Хозяйство въ дополнительныхъ надѣлахъ, въ коихъ лѣса не находятся въ непосредственномъ распоряженіи жителей, по настоянію администраціи болѣе бережливо; въ горныхъ же дачахъ съ организованными лѣсными управленіями—удовлетворительно, хотя *совладѣльцы* нѣкоторыхъ лѣсничествъ общаго владѣнія *выражаютъ настойчивое желаніе раздѣла ихъ между станицами, что равносильно ликвидаціи лѣсного хазяйства.*

Въ нижеслѣдующей вѣдомости приводятся данныя объ общественныхъ и частныхъ рощахъ, садахъ, виноградникахъ и лѣсахъ естественнаго происхожденія по отдѣламъ Кубанской области.

Для book-olds.ru

| Названіе категорій насажденій по отдѣламъ. | Площадь рощъ, садовъ и виноградниковъ, искусственнаго происхожденія [въ десятинахъ]. | | | | | | | | | | | | Площадь лѣсовъ естественнаго происхожденія [въ десятинахъ]. | | |
|---|---|---|---|---|---|---|---|---|---|---|---|---|---|---|---|
| | Къ 1-му января 1910 г. состояло | | | Въ теченіе отчетн. года разведено | | | Въ теченіе отчетн. года уничтожено | | | Къ 1-му января 1910 г. состояло | | | | | |
| | Рощъ | Садовъ | Виноградн. | Рощъ | Садовъ | Виноградн | Рощъ | Садовъ | Виноградн. | Рощъ | Садовъ | Виноградн. | Лѣса | Кустари | Всего |
| **Темрюкскій отд.** | | | | | | | | | | | | | | | |
| а) общественныхъ . . . | 35,5 | 52,5 | 256,15 | 2 | 2 | 66 | — | — | — | 37,5 | 54,5 | 322,15 | 24585 | 54539 | 79127 |
| б) частныхъ . . . . . | 12,25 | 1586,5 | 3519,5 | — | 18 | 140 | — | 4 | 48,1 | 12,25 | 1600,5 | 3611,4 | 1075 | 5754 | 6829 |
| Итого . . | 47,75 | 1639 | 3775,65 | 2 | 20 | 206 | — | 4 | 48,1 | 49,75 | 1655 | 3933,55 | 25663 | 60293 | 85956 |
| **Ейскій отдѣлъ.** | | | | | | | | | | | | | | | |
| а) общественныхъ . . | 178 | 68 | 9 | — | — | — | — | — | — | 178 | 68 | 9 | — | — | — |
| б) частныхъ . . . . . | 205 1/2 | 1657 1/2 | 283 1/2 | 5 | 23 | 32 | — | 1/2 | 16 1/2 | 210 1/2 | 1680 | 2999 1/2 | — | — | — |
| Итого . . . | 383 1/2 | 1725 1/2 | 292 1/2 | 5 | 23 | 32 | — | 1/2 | 16 1/2 | 388 1/2 | 1748 | 308 1/2 | — | — | — |
| **Екатеринодарскій отд.** | | | | | | | | | | | | | | | |
| а) общественныхъ . . . | 10 | 29 | 15 1/2 | — | 58 | 11 3/4 | — | — | — | 10 | 87 | 27 1/4 | 81419 | 56678 | 138097 |
| б) частныхъ . . . . . | — | 844 7/8 | 1360 1/2 | — | 39 | 39 1/2 | — | — | 7 | — | 833 7/8 | 1393 | 5429 | 3075 | 8504 |
| Итого . . . | 10 | 873 7/8 | 1376 | — | 97 | 51 1/4 | — | — | 7 | 10 | 970 7/8 | 1420 1/4 | 86848 | 59753 | 146601 |
| **Лабинскій отдѣлъ.** | | | | | | | | | | | | | | | |
| а) общественныхъ . . . | 220 1/4 | 26 1/2 | 1 1/8 | 5 1/4 | 1 | — | — | — | — | 225 1/2 | 27 1/2 | 1 1/8 | 22460 | 12408 | 34868 |
| б) частныхъ . . . . . | 1284 1/8 | 2510 1/4 | 2937/8 | 8 1/2 | 21 | 9 1/2 | — | 2 | 4 | 1293 | 2531 1/4 | 3033/8 | 3555 | 35 | 3910 |
| Итого . . . | 1504 3/4 | 2536 3/4 | 295 | 13 3/4 | 22 | 9 1/2 | — | 2 | 4 | — | — | — | 26015 | 12443 | 38778 |
| **Майкопскій отдѣлъ.** | | | | | | | | | | | | | | | |
| а) общественныхъ . . . | — | 116,4 | 8,5 | — | — | 0,25 | — | — | — | — | 116,4 | 8,75 | 159502 | 12899 | 172401 |
| б) частныхъ . . . . . | 68 | 1023 | 345 | — | 41,5 | 8,85 | — | — | 83 | 68 | 1069,5 | 353,85 | 14076 | 488 | 14564 |
| Итого . . | 68 | 1144,4 | 353,5 | — | 41,5 | 9,1 | — | — | 83 | 68 | 1185,9 | 362,6 | 173578 | 13387 | 186965 |
| **Кавказскій отдѣлъ.** | | | | | | | | | | | | | | | |
| а) общественныхъ . . . | 177 | 66 | 7 | 44 | — | — | — | 52 | 5 | 221 | 14 | 2 | 1791 | 116 | 1907 |
| б) частныхъ . . . . . | 181 | 628 | 733 | — | 77 | 72 | 31 | — | — | 159 | 705 | 805 | 23 | 774 | 797 |
| Итого . . . | 358 | 694 | 740 | 44 | 77 | 72 | 31 | 52 | 5 | 371 | 719 | 807 | 1814 | 890 | 2704 |
| **Баталпашинскій отд.** | | | | | | | | | | | | | | | |
| а) общественныхъ . . . | 127 | 9 | 11 | — | — | — | — | — | — | 127 | 9 | 11 | 38675 | 27395 | 66070 |
| б) частныхъ . . . . . | 88 | 1376 | 80 | — | — | — | — | — | — | 88 | 1376 | 80 | 2873 | 2376 | 5249 |
| Итого . . . | 215 | 1385 | 91 | — | — | — | — | — | — | 215 | 1385 | 91 | 41548 | 29771 | 71319 |



Для book-olds.ru

# Пути сообщенія.

Въ отчетномъ году дорожно-строительная дѣятельность въ Кубанской области производилась по вѣдомствамъ:

а) Кубанскаго Областного Правленія черезъ строительное его отдѣленіе по улучшенію сухопутныхъ сообщеній въ области;

б) Кавказскаго округа путей сообщенія—по содержанію Майкопъ-Туапсинскаго шоссе и Глухорской перевальной дороги;

в) Ставропольскаго губернскаго распорядительнаго по земскимъ дѣламъ комитета;

г) по управленію Владикавказской желѣзной дороги—по эксплоатаціи желѣзно-дорожныхъ линій;

д) по управленію Армавиръ-Туапсинской желѣзной дороги;

е) по управленію Сосыкъ-Ейской желѣзной дороги;

ж) по комиссіи Кубанско-Черноморской желѣзной дороги—въ производствѣ изысканій направленія означенной линіи.

Всѣ грунтовыя дороги въ Кубанской области—почтовыя, протяженіемъ до 1223 вер., торговыя и военныя свыше 3687 вер., состоящія въ вѣдѣніи Кубанскаго Областного Правленія,—въ отчетномъ году за отсутствіемъ земскихъ учрежденій, по примѣру прежнихъ лѣтъ, ремонтировались средствами мѣстнаго населенія натуральною повинностью по распредѣленію дорогъ на участки, составленному атаманами отдѣловъ и утвержденному Областнымъ Правленіемъ.

На счетъ же денежныхъ суммъ, имѣвшихся въ распоряженіи Областного Правленія, произведены слѣдующія исправленія и улучшенія дорогъ и мостовъ на нихъ:

*А. Изъ войскового капитала:*

а) по § 26 ст. 1 войсковой расходной смѣты:

1) Ремонтъ Псекупской войсковой переправы 148 р. 75 к.

б) по § 39 ст. 10 войсковой расходной смѣты изъ процентовъ съ такъ называемаго попеннаго капитала, взысканнаго съ жителей Закубанскихъ станицъ за вывезенный ими лѣсъ, ежегодно ассигнуемыхъ по войсковой смѣтѣ, согласно положенія Военнаго Совѣта 13 декабря 1891 года:

Для book-olds.ru

1) Ремонтъ моста черезъ рѣку Афипсъ въ станицѣ Смоленской . . . . . 1500 р. — к.
2) Устройство мостовъ въ юртѣ станицы Севастопольской . . . . . 142 р. 46 к.
3) Постройка желѣзнаго моста черезъ рѣку Убинку у ст. Сѣверской . . . 5300 р. — к.

Итого . . . . 6942 р. 46 к.

Всего . . . . 7091 р. 21 к.

*Б) Изъ суммъ дополнительнаго земскаго сбора съ торговыхъ документовъ и питейныхъ патентовъ въ Кубанской области, согласно Высочайше утвержденнаго 7 февраля 1900 г. положенія Военнаго Совѣта.*

1) Ремонтъ Ставрополь - Невинномысскаго шоссе въ предѣлахъ Кубанской обл. 4468 р. 68 к.
2) Ремонтъ моста черезъ р. Урупъ въ селѣ Армавиръ . . . . . 195 р. 81 к.
3) Ремонтъ моста черезъ рѣку Кубань въ ст. Невинномысской . . . . . 200 р. — к.
4) Устройство оградительныхъ сооруженій у моста черезъ рѣку Бѣлую у станицы Абадзехской . . . . . 2795 р. — к.
5) Устройство ледорѣзовъ и отбойныхъ плотинъ у моста черезъ р. Пшеху у ст. Ширванской . . . . . 2685 р. — к.
6) Ремонтъ Екатеринодарской мощеной дамбы . . . . . 4580 р. — к.
7) Исправленіе оградительныхъ фашинныхъ сооруженій у моста станицы Пшехской . . . . . 2490 р. — к.
8) Мелочной ремонтъ дорогъ и сооруженій 5000 р. — к.
9) Ремонтъ Энемской подъѣздной мощеной дамбы . . . . . 3420 р. — к.
10) Ремонтъ моста на Ульской дамбѣ . . 2 р. 60 к.
11) Ремонтъ моста черезъ рѣку Кубань у ст. Бѣломечетской . . . . . 1364 р. 55 к.
12) Ремонтъ дороги къ Холмской лепрозоріи . . . . . 538 р. 50 к.
13) Ремонтъ Неберджаевскаго шоссе . . 3277 р. — к.
14) Исправленіе поврежденій дамбы у моста черезъ р. Бѣлую у ст. Даховской . 1030 р. — к.

Для book-olds.ru

15) Ремонтъ моста черезъ р. Бѣлую у ст. Даховской . . . . . 1033 р. — к.

16) Ремонтъ моста черезъ рѣку Пшишъ у ст. Гурійской . . . . . 490 р. — к.

17) Переустройство моста черезъ р. Урупъ у ст. Прегралной . . . . . 7950 р. — к.

18) Ремонтъ фашинныхъ огражденій р. Кубани у Невинномысскаго шоссе . . 2068 р. 7 к.

19) Ремонтъ моста черезъ р. Кубань у ст. Прочноокопской . . . . . 991 р. 50 к.

20) Ремонтъ Крымской подъѣздной моще ной дороги . . . . . 648 р. — к.

21) Ремонтъ моста черезъ р. Кубань у ст. Кавказской . . . . . 1090 р. 95 к.

22) Ремонтъ желѣзнаго моста черезъ Пересыпское гирло Ахтанизовскаго лимана 1500 р. — к.

23) Устройство фашинныхъ полузащитъ у моста черезъ р. Лабу у стан. Тенгинской . . . . . 585 р. 55 к.

24) Ремонтъ Ульской шоссированной рѣчнымъ гравіемъ дамбы у стан. Тенгинской . . . . . 345 р. — к.

25) Ремонтъ деревяннаго моста черезъ рѣку Адагумъ у ст. Крымской . . . . . 548 р. — к.

26) Ремонтъ и содержаніе въ исправности Каневской-Стародеревянковской дамбы 1400 р. — к.

27) Ремонтъ и годичное содержаніе Темрюкско-Старотитаровской дамбы . . 2270 р. — к.

28) Переустройство моста черезъ р. Курджипсъ въ ст. Курджипской . . . . 8900 р. — к.

29) Устройство караулки при мостѣ черезъ рѣку Кубань у ст. Усть-Лабинской 980 р. — к.

30) Ремонтъ Брюховецкой - Переясловской дамбы . . . . . 2000 р. — к.

31) Устройство моста черезъ р. Шебсъ у ст. Новодмитріевской . . . . . 15000 р. — к

32) Ремонтъ и содержаніе въ исправности Новонижестеблієвской дамбы . . . . 2860 р. — к.

33) Устройство желѣзнаго моста черезъ р. М. Лабу у ст. Андрюковской . . . 16348 р. — к.

Для book-olds.ru

34) Устройство ледорѣзовъ у моста черезъ рѣку Кубань у ст. Баталпашинской 880 р. — к.

35) Ремонтъ Усть-Лабинской подъѣздной мощеной дороги . . . . . 4060 р. 70 к.

36) Ремонтъ моста черезъ р. Теберду у сел. Георгіе-Осетинскаго (Усть-Тебердинскій) . . . . . 2483 р. — к.

Итого по Б 106478 р. 91 к.

Всего по А и Б 113570 р. 12 к.

Съ исправленіемъ и постройкой перечисленныхъ дорогъ и мостовъ сообщеніе нѣсколько улучшилось, преимущественно по почтовымъ и уѣзднымъ торговымъ трактамъ, на которыхъ въ настоящее время имѣется мощеныхъ или шоссированныхъ дорогъ протяженіемъ только 254,60 пог. верстъ и то преимущественно на дамбахъ и подъѣздахъ къ станціямъ желѣзныхъ дорогъ, протяженіемъ въ отдѣльности не болѣе 6—9 верстъ и только Неберджаевское шоссе—чрезъ перевалъ Маркхотъ протяженіемъ 19 вер. и Ставрополь-Невинномысское шоссе—въ предѣлахъ Кубанской области протяженіемъ $24^1/_2$ вер. и Майкопъ-Туапсинское шоссе 76 вер.

Всѣ остальныя грунтовыя дороги, оставаясь въ естественномъ видѣ, дѣлаются во время распутицы совершенно непроѣздными, вслѣдствіе чрезвычайной грязи, особенно въ равнинной части области, или за отсутствіемъ постоянныхъ мостовъ въ нагорной полосѣ.

Улучшеніе дорогъ, намѣчаемое смѣтами на трехлѣтіе за счетъ денежныхъ суммъ такъ называемаго дополнительнаго земскаго сбора съ торговыхъ документовъ и питейныхъ патентовъ въ области, а также на счетъ войсковыхъ суммъ, ежегодно вносимыхъ въ смѣту (по § 26 ст. I) и процентовъ съ такъ называемаго попеннаго капитала, приводится въ исполненіе постепенно, по очереди, за исключеніемъ случаевъ непредвидѣнныхъ и не терпящихъ отлагательства. Но перечисленныхъ источниковъ недостаточно для того, чтобы привести въ надлежащую исправность всѣ дороги и мосты въ такой обширной области, къ тому же и поступленія дополнительнаго земскаго сбора значительно сократились.

Населеніе области, кромѣ натуральной дорожной повинности, въ исправленіи дорогъ и мостовъ, а также защити-

Для book-olds.ru

тельныхъ и оградительныхъ сооруженій, понесло и денежные расходы, какъ напримѣръ въ Лабинскомъ отдѣлѣ:

| | | |
|---|---|---|
| Станицы: | Попутная . . . . . | 205 р. — к. |
| | Подгорная . . . . . | 317 р. 95 к. |
| | Ахметовская . . . . | 73 р. 58 к. |
| | Каладжинская . . . | 90 р. — к. |
| | Курганная . . . . . | 791 р. — к. |
| | Каменнобродская . . | 72 р. 70 к. |
| | Николаевская . . . . | 7615 р. 10 к. |
| | Барсуковская . . . | 211 р. 50 к. |
| | Убѣженская . . . . | 62 р. 72 к. |
| Селенія: | Армавиръ . . . . . | 1100 р. — к. |
| | Кубанское . . . . . | 7003 р. — к. |

Участіе постороннихъ вѣдомствъ въ дѣлѣ содержанія и устройства путей сообщенія въ области въ отчетномъ году выразилось:

а) По вѣдомству Кавказскаго округа путей сообщенія:

1. Ремонтировалось и содержалось въ полной исправности перевальное шоссе Майкопъ-Туапсе черезъ Гойтскій перевалъ, протяженіемъ 137 вер.

2. Содержалась въ исправности и ремонтировалась перевальная дорога Баталпашинскъ-Сухумъ черезъ Глухорскій перевалъ, протяженіемъ до 100 верстъ.

3. Улучшалось судоходное состояніе рѣки Кубани отъ г. Екатеринодара до г. Темрюка черезъ Инспектора Судоходства.

б) По вѣдомству Правленія Владикавказской желѣзной дороги—эксплоатація главной линіи и вѣтокъ: Новороссійской, Царицынской, Ставропольской и Кавказской.

в) Ставропольскаго губернскаго распорядительнаго по земскимъ дѣламъ комитета—ремонтъ и содержаніе въ исправности Ставрополь-Невинномысскаго шоссе, протяженіемъ въ $24^1/_2$ версты.

г) Частныхъ акціонерныхъ обществъ:

1. Армавиръ-Туапсе и Сасыкъ-Ейскъ устройство жел. дорогъ и ихъ эксплоатація.

2. Черноморско-Кубанское—производство предварительныхъ изысканій и составленіе проекта дороги.

Всѣ дорожно-строительныя работы въ области вѣдомства Кубанскаго Областного Правленія производились преимущественно подрядным способомъ подъ непосред-

Для book-olds.ru

ственнымъ наблюденіемъ двухъ постоянныхъ дорожныхъ инженеровъ и двухъ техниковъ по дорожной части, прикомандированныхъ къ строительному отдѣленію.

Для содержанія же въ постоянной исправности и сохранности важнѣйшихъ искусственныхъ дорожныхъ сооруженій имѣются постоянные сторожа, числомъ 38 человѣкъ, и для той же надобности отпущены были дорожнымъ инженерамъ авансы всего на суму 5000 рублей, какъ выше показано.

Поднятая въ Кубанской области нефтяная горячка выдвинула на очередь и вопросъ объ устройствѣ дорогъ, почему многія частныя лица, въ надеждѣ привлечь къ этому частные капиталы, преимущественно заграничные, испросили разрѣшеніе на производство изысканій въ различныхъ направленіяхъ дорогъ шоссейныхъ, электрическихъ и конныхъ.

## Владикавказская желѣзная дорога.

Для увеличенія пріемной и пропускной способности дороги, а также улучшенія условій работы станцій, производились работы по удлиненію, перекладкѣ и укладкѣ путей и переводовъ на станціяхъ: Тихорѣцкая, раз. Кацебу, Армавиръ, Бейсугъ, Выселки, Екатеринодаръ, Крымская, Тоннельная, Расшеватка, Егорлыкъ и Усть-Лабинская.

Кромѣ того, производились работы по устройкѣ Екатеринодарской городской вѣтви (отъ ст. Екатеринодаръ на ярморочную площадь, гдѣ находятся хлѣбные амбары, скотопригонный дворъ и склады различныхъ грузовъ).

Для улучшенія состоянія пути и обезпеченія безопасности движенія поѣздовъ по линіи производились работы по сплошной замѣнѣ въ главномъ пути рельсовъ типа 24 и 22 1/2 фут. въ 1 пог. футѣ рельсами типа 24,918 фут. въ 1 пог. футѣ и рельсовъ типа 21 2/3 фун. въ 1 пог. футѣ рельсами типа 24 фун. въ 1 пог. футѣ.

Для увеличенія количества жилыхъ помѣщеній на станціяхъ дороги производились работы по постройкѣ жилыхъ домовъ на станціяхъ Сосыка, Челбасъ, Выселки, Платнировская, Динская, Милованово, Усть Лабинская и на раз. 9 вер. Царицынской линіи.

По расширенію пассажирскихъ зданій въ отчетномъ 1910 году производились работы по постройкѣ новаго пассажирскаго зданія взамѣнъ временнаго деревяннаго на раз. 28 вер. Царицынской линіи, а также по разширенію существующихъ на станціяхъ Кисляковка, Станичная, Екатеринодаръ и Тоннельная.

Для book-olds.ru

Въ цѣляхъ увеличенія количества складочныхъ помѣщеній для зерновыхъ грузовъ осенью отчетнаго 1910 года производились работы по устройству крытыхъ платформъ и пакгаузовъ на станціяхъ Кавказская, Отрада-Кубанская, Челбасъ, Бейсугъ, Выселки, Екатеринодаръ, Линейная, Крымская, Расшеватка, Егорлыкъ, Гречишкино и Усть-Лабинская.

Для усиленія водоснабженія производились работы по постройкѣ водоемнаго зданія на ст. Абинская.

Кромѣ того, производились работы по перестройкѣ пришедшихъ въ негодность саманныхъ и деревянныхъ одиночныхъ и двойныхъ будокъ на 82, 91, 97, 99, 100, 112, 113, 118, 119, 166, 225, 302 вер. главной диніи и на 57, 159 и 171 вер. Новороссійской вѣтви, а также казармы на 285 вер. Главной линіи.

Схода поѣздовъ съ рельсовъ и несчастныхъ случаевъ съ поѣздами и людьми по причинѣ неисправности пути и искусственныхъ сооруженій въ отчетномъ 1910 году не было.

6 го мая ливнемъ, начавшимся въ 3 ч. 35 м. дня, съ прилегающей горы къ полотну дороги 2 вер. Ставропольской вѣтви былъ нанесенъ песокъ, которымъ и засыпало водоотводную нагорную канаву на этой верстѣ; хлынувшей водой въ концѣ 2-й и началѣ 3 й вер. былъ вымытъ балластъ на протяженіи 10 саженей. Движеніе на перегонѣ Кавказская—раз Гетмановскій было прервано съ 3 ч. 50 м. полудни до 6 ч. 50 м. вечера.

13 августа въ районѣ уч. Сѣверская-Линейная съ 6 ч. утра начался дождь, продолжавшійся съ небольшими перерывами до 9 ч. утра. Вслѣдствіе этого въ близъ лежащихъ горахъ скопилась масса воды, устремившейся къ полотну дороги на 162 вер. Вода, не помѣщаясь въ отверстіяхъ мостиковъ 3 сотки 161 вер. отв. 1,00 саж. и 5 сотки 162 вер. отв. 3,00 саж, начала размывать выходные конусы и мощеніе этихъ мостиковъ. Кромѣ того, водою размытъ на четномъ пути балластъ подъ концами шпалъ, а на нечетномъ пути, служившемъ сливомъ для массы воды, балластъ мѣстами былъ вымытъ подъ подошвой шпалъ до глубины 0,30 саж., а также на протяженіи около 60 саж. былъ размытъ откосъ насыпи высотой въ среднемъ 0,80 саж. Перегонъ Сѣверная-Ильинская былъ закрытъ для движенія въ 10 ч. утра 13 августа. Четный путь былъ исправленъ и установлено однопутное движеніе въ 1 ч. 15 м. дня. Правильное двухпутное движеніе установлено въ 5 ч. 35 м. вечера.

Прекращенія движенія поѣздовъ по причинѣ снѣжныхъ мятелей въ отчетномъ году не было.

Въ общемъ же въ теченіи всего отчетнаго года путь и искусственныя сооруженія дороги поддерживались въ удов-

Для book-olds.ru

летворительномъ состояніи и вполнѣ соотвѣтствовали потребностямъ грузового и пассажирскаго движенія и условіямъ безопасности.

## Гидротехническія сооруженія.

Кубанская область до настоящаго времени была мало изслѣдована въ гидрологическомъ отношеніи и только за послѣдніе годы при увеличеніи населенія и большого прилива пришлаго народа началъ ощущаться недостатокъ въ земельной площади; *явилась необходимость занять плавни*, находившіеся ранѣе въ полномъ забвеніи по недоступности ихъ вслѣдствіе постоянныхъ разливовъ рѣкъ.

Борьба съ разливами рѣкъ ведется постоянно въ Кубанской области, такъ какъ изъ 83 тыс кв. верстъ, занимаемыхъ областью, $^1/_3$ подвержена постояннымъ наводненіямъ; а юго-западная часть ея, имѣя съ одной стороны р. Кубань, а съ противоположной стороны цѣлую группу горныхъ рѣкъ, несетъ особенно тяжелыя потери отъ неправильнаго распредѣленія водъ этого района. Мѣстныя средства по незначительности ихъ не могутъ оказать существенной пользы въ борьбѣ съ разливами—необходима помощь въ солидныхъ размѣрахъ, чтобы возможно было устроить капитальныя огражденія отъ часто повторяющихся стихійныхъ бѣдствій и и тогда малыя средства мѣстнаго населенія незамедлятъ явиться и будутъ продуктивны для культурнаго развитія края. Въ настоящее время отсутствіе средствъ, отсутствіе кооперативныхъ союзовъ и полнаго сознанія въ необходимости гидротехническихъ работъ заставляютъ жителей оставаться мирными зрителями ежегодныхъ разореній, которыя часто бываютъ весьма значительны, такъ напримѣръ: въ станицѣ Ахтарской моремъ уничтоженъ берегъ въ нѣсколько десятковъ саженъ ширины, разрушены дома и дворы; въ станицахъ Воздвиженской, Бѣлорѣченской, Курганной и др. рѣками Кубанью, Бѣлой и Лабой разрушены дома жителей; наконецъ вся низменная часть области ежегодно несетъ огромные убытки отъ наводненій, противъ которыхъ мѣстныя средства не въ силахъ оградить жителей.

Въ Кубанской области войсковыхъ земель, подверженныхъ разливу водъ немного; часть изъ нихъ занята плавнями и лиманами, которые предполагается осушить въ ближайшемъ будущемъ; на осушку 40 тысячъ десятинъ плавней уже имѣются требуемая сумма и утвержденный Главнымъ Инженернымъ Комитетомъ проектъ. На осушку остальной части плавень производятся изысканія.

Для book-olds.ru

Общинное же земельное пользованіе, т. е. станичное и сельское, имѣютъ обширную площадь низменностей, расположенныхъ главнымъ образомъ по устьямъ рѣкъ и ихъ притокамъ; всѣ онѣ ежегодно заливаются и причиняютъ населенію болѣе или менѣе значительныя разоренія, смотря по силѣ разлива.

Дѣятельность областного гидротехника за истекшій годъ состояла главнымъ образомъ въ производствѣ изысканій по дренажнымъ, ирригаціоннымъ и главнымъ образомъ по оградительнымъ работамъ; изъ послѣднихъ нѣкоторыя уже выполнены. Всѣхъ изысканій произведено было на протяженіи 17910 верстъ. Въ виду болѣе опаснаго положенія земель, расположенныхъ на лѣвомъ берегу р. Кубани, большая часть изысканій произведена была въ этомъ районѣ и только на протяженіи 58 верстъ сдѣланы изысканія на правомъ берегу и 8-ми вер.—въ горахъ для устройства водопровода. Кромѣ того: 1) пересоставленъ проектъ водопроводнаго канала по руслу Старой Кубани для обводненія станицъ и опрѣсненія рыболовнаго лимана, проектируя взять воду изъ рѣки Кубани и впустить въ Кизильташскій лиманъ. 2) Сдѣланы изысканія и составлены проекты на устройство водопровода, дренажа и оградительныхъ работъ въ разныхъ частяхъ области отъ разлива рѣкъ, всего на протяженіи 17910 верстъ, кромѣ водопроводнаго канала. См. п. 1-й.

3) Выполнено 30 командировокъ, кромѣ объѣздовъ по каналамъ; удовлетворены всѣ гидротехническіе запросы населенія.

4) Техническое наблюденіе за производствомъ работъ по устройству береговыхъ укрѣпленій на Бѣднягинской и Базыковской дамбахъ въ станицѣ Новонижестебліевской.

5) Участвовалъ въ комиссіяхъ, засѣданіяхъ Областного Правленія и веденіи текущихъ дѣлъ по спеціальности.

Рѣчное сообщеніе въ Кубанской области было за послѣдніе годы значительно урегулировано: установлено ежедневное сообщеніе съ станицей Славянской компаніей Дицманъ. Сообщеніе по рѣкамъ производится двумя компаніями: Дицманъ и Петрова; первая компанія имѣетъ болѣе 10 пароходовъ, изъ которыхъ одинъ морской пароходъ поддерживаетъ сообщеніе между Темрюкомъ и Керчью; вторая компанія имѣетъ два пассажирскихъ парохода и занята главнымъ образомъ перевозкою грузовъ баржами. Протяженіе водяного пути довольно ограничено: 124 версты отъ г. Екатеринодара до г. Темрюка и 100 верстъ по Протокѣ до Новонижестебліевской, всего водяного пути производится на 314 верстъ.

Для book-olds.ru

Рѣка Кубань находится въ настоящее время въ вѣдѣніи Управленія Путей Сообщенія. Въ г. Екатеринодарѣ имѣется судоходный инспекторъ. Незначительныя средства, отпускаемыя на содержаніе рѣки, позволяютъ только производить очистку русла Кубани отъ карчей; большимъ препятствіемъ для судоходства служатъ многочисленные перекаты, вслѣдствіе которыхъ половина навигаціоннаго времени движеніе пароходовъ производится съ большимъ рискомъ и неудобствомъ: крайне необходимо скорѣйшее устраненіе ихъ.

Пароходное сообщеніе приноситъ населенію огромную пользу особенно осенью, когда во время распутицы дороги становятся непроѣздными вслѣдствіе вязкой и глубокой грязи по низменностямъ Кубанской области.

Навигація производится только по рѣкѣ Кубани въ нижней ея части и на 100 верстъ по рѣкѣ Протокѣ (рукавъ Кубани) до станицы Новонижестебліевской, остальная часть Кубани и другія рѣки служатъ только для сплава лѣса.

Для book-olds.ru

# V. Капиталы, доходы и расходы.

## A) Войсковые капиталы.

Для удовлетворенія потребностей по внутреннему благоустройству и содержанію мѣстныхъ учрежденій Кубанское казачье войско имѣетъ свой капиталъ.

Къ 1 Января 1911 года общая сумма войскового капитала достигала 8321252 руб. 99 коп., что въ среднемъ на каждую душу мужскаго пола войскового сословія составитъ 14 руб. 13 коп. Въ общую сумму войскового капитала входятъ: пенсіонный капиталъ Кубанскаго и Терскаго казачьихъ войскъ—959916 р. 75 к., *долги на сумму*—1326116 р. 45 к. и собственно войсковой капиталъ—6035219 р Сравнительно съ предшествовавшимъ годомъ общая сумма войскового капитала уменьшилась на—401380 р. 31 к., собственно войсковой капиталъ уменьшился на 373919 руб. 65 к. пенсіонный капиталъ увеличился на 19783 р. 24 к. и долги уменьшились на 47248 руб. 90 коп.

*Источниками войсковыхъ доходовъ* въ отчетномъ году, какъ и въ предшествовавшіе годы, служили: 1) денежное вознагражденіе изъ суммъ Государственнаго Казначейства за отошедшіе въ казну питейные и торговые расходы; 2) арендная плата за войсковыя запасныя земли и оброчныя статьи; 3) доходъ отъ рыболовныхъ водъ; 4) доходы отъ нефтяныхъ источниковъ, угля и соли; 5) отъ эксплоатаціи войсковыхъ лѣсовъ; 6) сборъ съ казаковъ неслужилаго разряда за освобожденіе отъ службы; 6) проценты на войсковой капиталъ, обращающійся въ кредитныхъ учрежденіяхъ, и 7) разные доходы.

Состояніе общаго войскового капитала Кубанскаго казачьяго войска и отношеніе его къ цифрѣ населенія казачьяго сословія показано въ слѣдующей таблицѣ:

| | Капиталовъ къ 1 января 1910 г. | | Капиталовъ къ 1 января 1911 г. | | Къ отчетному году сравнительно съ 1910 г. | | | | Чрихолится къ 1 января 1911 г. на душу мужескаго пола войскового сословія | |
|---|---|---|---|---|---|---|---|---|---|---|
| | | | | | Болѣе на | | Менѣе на | | | |
| | Руб. | К. | Руб. | К. | Руб. | К. | Руб. | К. | Руб. | К. |
| Въ Кубанскомъ казачьемъ войскѣ | 8722633 | 30 | 8321252* | 99 | — | — | 401380 | 31 | 14 | 13 |

*) Въ томъ числѣ собственно войскового капитала 6035219 р. 79 к. (меньшіе предш. года на 373919 р. 65 к.), пенсіоннаго 959916 р. 75 к. (большіе предш. года на 19788 р. 24 к.) и долговъ 1326116 р. 45 к. (меньше предш. года на 472 48 р. 90 к.).

Для book-olds.ru

*Собственно войскового капитала* (за вычетомъ пенсіоннаго капитала Кубанскаго и Терскаго казачьихъ войскъ) въ отчетномъ году состояло:

| | Сумма. | | Въ томъ числѣ | | | | | |
|---|---|---|---|---|---|---|---|---|
| | | | Наличныхъ. | | Въ % бумагахъ. | | Въ долгахъ. | |
| | Руб. | К. | Руб. | К. | Руб. | К. | Руб. | К. |
| Въ Кубанскомъ казачьемъ войскѣ войскового капитала, за исключеніемъ пенсіоннаго . . | 7361336 | 24 | 367419 | 79 | 5667800 | — | 1326116 | 45 |

Итакъ всего собственнаго войскового капитала къ 1 Января 1911 года состояло 7361336 р. 24 к., *мелье противъ предшествовшаго года на* 421168 *р.* 55 *к.*; на душу мужскаго пола войскового сословія приходится 12 р. 5 к.

1) Въ отчетномъ году *дѣйствительныхъ доходовъ собственно войскового капитала поступило:*

| | Общая цифра доходовъ. | Въ томъ числѣ. | | | | | | | | | | | | | | Приходится на душу мужскаго пола войскового сословія. | |
|---|---|---|---|---|---|---|---|---|---|---|---|---|---|---|---|---|---|
| | | Правительственной субсидіи. | | Проценты на капиталъ. | | Каменный уголь, нефть, соль и пр. | | Аренда рыболовныхъ водъ и рыболовныхъ промысловъ. | | Аренда земли. | | Плата за освобожденіе отъ службы. | | Доходъ отъ лѣсовъ. | | Прочіе доходы и обороты. | | | |
| | Р. | Р. | % | Р. | % | Р. | % | Р. | % | Р. | % | Р. | % | Р. | % | Р. | % | Р. | К. |
| Въ Кубанскомъ казачьемъ войскѣ | 3488404 | 1755502 | 50,2 | 134901 | 3,8 | 501871 | 14,4 | 93326 | 2,7 | 33725 | 0,9 | 192534 | 5,5 | 139411 | 4,0 | 637074 | 18,2 | 5 | 92 |

Изъ этой таблицы видно, что *дѣйствительнаго дохода въ отчетномъ году поступило, сравнительно съ предшествовавшимъ, на* 81797 *р. менье.* Уменьшеніе произошло по слѣдующимъ статьямъ войсковыхъ доходовъ: а) отъ процентовъ на капиталъ на 229087 р., б) отъ аренды рыболовныхъ водъ и рыболовныхъ промысловъ на 2192 р., в) отъ аренды земли на 532 р , г) отъ доходовъ лѣсовъ на 3083 р., д) отъ прочихъ доходовъ на 293402 р. За то по нѣкоторымъ статьямъ произошло увеличеніе доходовъ, которое отчасти и покрыло столь значительное уменьшеніе доходовъ по вышепреведеннымъ статьямъ. Увеличеніе произошло по статьямъ: а) отъ правительственной субсидіи на 136 р., б) отъ эксплоатаціи каменнаго угля, нефти, соли и проч. на 435143 р., б) *отъ платы за освобожденіе отъ службы на* 11160 *р.*



Для book-olds.ru

Весь *доходъ*, полученный въ 1910 году Кубанскимъ казачьимъ войскомъ *отъ занимаемой имъ территоріи*, т. е. отъ сдачи въ аренду войсковыхъ земель, рыболовства, горнаго промысла и продажи лѣса, выражается цифровыми данными, приведенными въ нижеслѣдующей таблицѣ:

| | Доходовъ отъ территоріи (въ рубляхъ). | % къ общимъ доходамъ. | |
|---|---|---|---|
| | | Въ 1910 году. | Въ предшествовавшее трехлѣтіе. |
| Въ Кубанскомъ казач. войскѣ . . . . . | 1072403 | 27,8 | 10,1 |

Такимъ образомъ, въ среднемъ доходъ отъ территоріи Кубанск. казачьяго войска за отчетный годъ составляетъ 27,8% всѣхъ войсковыхъ доходовъ; таковой же за предшествовавшее трехлѣтіе, въ среднемъ равнялся 10,1%.

Въ общемъ, доходы отъ войсковой территоріи въ отчетномъ году, сравнительно съ предшествовавшимъ годомъ, увеличилась на 733406 руб.

2) На полученную Кубанскимъ казачьимъ войскомъ правительственную субсидію, поступающіе доходы отъ войсковой территоріи и другіе производятся *слѣдующіе расходы*: а) пособіе Государственному Казначейству на покрытіе расходовъ казны по содержанію общегосударственныхъ учрежденій; б) на содержаніе военныхъ и гражданскихъ управленій и учрежденій; в) на постройку и ремонтъ войсковыхъ зданій и проч.

*Расходы собственно войскового капитала эти, произведенные въ отчетномъ году*, подробно показаны въ нижеслѣдующей таблицѣ:

| | Общая сумма расходовъ. | Въ томъ числѣ. | | | | | | | | | | | | | | | | | | | | | |
|---|---|---|---|---|---|---|---|---|---|---|---|---|---|---|---|---|---|---|---|---|---|---|---|
| | | Пособія Государственному казначейству. | | По военной части. | | | | По гражданской части. | | | | | | | | | | Постройк, ремонтъ и наемъ зданій. | | Другіе сверхсмѣтные и оборотные расходы. | | Приходится на душу мужскаго пола войскового сословія. | |
| | | | | Содерж. главн. начальниковъ и ихъ канцелярій. | | Содерж. военныхъ управл., учрежд., штабовъ и проч. | | Расходы на учебные и лагерные сборы. | | Содержаніе областныхъ и войсков. управлен. | | Медицинская часть. | | Учебная часть. | | Содержаніе другихъ учрежденій. | | | | | | | |
| | р. | р. | % | р. | % | р. | % | р. | % | р. | % | р. | % | р. | % | р. | % | р. | % | р. | % | р. | к. |
| Въ Кубанскомъ казачьемъ войскѣ | 4336920 | 192018 | 5,2 | — | — | 217703 | 6,8 | 727586 | 19,9 | 74184 | 2,0 | 916253 | 14,1 | 784479 | 21,5 | 250385 | 6,8 | 184512 | 5,0 | 669169 | 18,3 | 6 | 29 |

Отсюда видно, что *общая сумма расходовъ сравнительно съ предыдущимъ годомъ въ отчетномъ году увеличилась на 339372 руб.*

Для book-olds.ru

*Наиболѣе значительные расходы по войсковому капиталу* въ отчетномъ году были произведены слѣдующіе:

| | | |
|---|---|---|
| 1. Пособіе станицамъ на содержаніе училищъ | 193531 | р. 65 к. |
| 2. Пособіе Государственному казначейству | 192017 | р. 50 к. |
| 3. На содержаніе войсковыхъ больницъ | 181255 | р, 30 к. |
| 4. На продовольствіе больныхъ | 137492 | р. 89 к. |
| 5. На содерж. женск. учебн. заведеній | 128523 | р. 5 к. |
| 6. Пособіе офицер. и казак. при выходѣ на службу | 121818 | р. 10 к. |
| 7. На содержаніе мѣстныхъ командъ | 111709 | р. 79 к, |
| 8. На содерж. военно-учебныхъ заведеній | 106659 | р. 65 к. |
| 9. На постройку сооруженій въ войскѣ | 105678 | р. 53 к. |
| 10. На пополненіе расходовъ по выдачѣ пенсіи | 100518 | р. 66 к. |
| 11. На содерж. медиковъ и фельдшеровъ | 91501 | р. 11 к. |
| 12. На стипендіи въ военно-учебн. заведеніяхъ | 72200 | р. — к. |
| 13. На содерж. лѣсной администраціи | 71921 | р. 87 к. |
| 14. На содержаніе реальн. училищъ | 69831 | р. 68 к. |
| 15. На содерж. Областного Правленія | 65192 | р. 95 к. |
| 16. На содерж. участковыхъ ветеринарныхъ врачей | 62302 | р. 37 к. |
| 17. На содерж. почтовыхъ станцій | 59047 | р. 41 к. |
| 18. На коневодство въ области | 53945 | р. — к. |
| 19. На ссуды и пособія | 53623 | р. — к. |
| 20. На содерж. войсков. штаба | 50946 | р. 65 к. |
| 21. На содерж. учительск. семинарій | 50007 | р. 38 к. |
| Расходъ въ 1910 г. превысилъ доходъ на | 151876 | р. — к. |

Исполненіе росписи собственно отчетнаго года представляется въ такомъ видѣ:

| | | |
|---|---|---|
| Назначено по росписи къ расходу | 3618025 | р. — к. |
| Открыто дополнительныхъ и сверхсмѣтныхъ кредитовъ | 495859 | р. 38 к. |
| Перечислено изъ одного подраздѣленія въ другое | 26143 | р. 4 к. |
| Поступило на возстановленіе кредита | 66859 | р. 10 к. |
| Причиталось къ отпуску въ отчетномъ году | 4180743 | р. 48 к. |
| Въ дѣйствительности же израсходовано по смѣтѣ 1910 года | | |
| Всего | 3016407 | р. 15 к. |
| Осталось свободныхъ рессурсовъ | 1164336 | р. 33 к. |



Для book-olds.ru

Кромѣ того, израсходовано по ст. 17 положенія 27 мая 1878 года объ управленіи общими войсковыми капиталами Кубанскаго и Терскаго казачьихъ войскъ 5699 р. 84 к.; по ст. 18 того же положенія 4730 р. 61 к. Изъ особаго счета суммъ неподлежаще поступившихъ въ войсковой капиталъ 7152 р. 64 к.. По смѣтѣ 1909 года въ теченіе льготнаго срока 520460 р. 2 к. и по кредиторскимъ спискамъ 85829 р. 88 к.

Общая сумма доходовъ и расходовъ въ Кубанскомъ казачьемъ войскѣ въ 1910 году, а равно и относительная цифра прихода и расхода на душу мужескаго пола войскового сословія показано въ таблицѣ:

| | Общія суммы. | | Приходы на душу мужскаго пола войскового сословія. | | | | Превышеніе доходовъ надъ расходомъ на душу. | | | |
|---|---|---|---|---|---|---|---|---|---|---|
| | Доходовъ. | Расходовъ. | Прихода. | | Расхода. | | + | | — | |
| | Въ рубляхъ. | | Руб. | К. | Руб. | К. | Руб. | К. | Руб. | К. |
| Въ Кубанскомъ казачьемъ войскѣ . . . . | 3488404 | 3640280 | 5 | 92 | 6 | 19 | — | | — | 27 |

## Б) Общественные капиталы.

Для удовлетворенія нуждъ, подлежащихъ, на основаніи дѣйствующихъ узаконеній, вѣдѣнію общественныхъ установленій, идутъ полученные отъ разныхъ статей городскими, станичными и сельскими обществами доходы. *Источниками такихъ доходовъ* въ городахъ служатъ разнаго рода недвижимыя имущества, а именно: земли и общественныя зданія. сборъ съ документовъ на производство торговли и промысловъ, оброчныя статьи и проч., а въ станицахъ и селеніяхъ —аренда свободныхъ земель, преимущеетвенно дополнительныхъ надѣловъ, общественныхъ зданій, мостовъ, переправъ, базаровъ, ярмарочныхъ помѣщеній, сборъ съ ското-промышленниковъ, посаженная плата за усадебныя мѣста съ лицъ невойскового сословія, денежные сборы съ коренныхъ жителей на общественныя нужды и проч.. Сумма, получаемая отъ превышенія доходовъ надъ расходами, накопляясь изъ года въ годъ, образуетъ *городскіе, станичные и сельскіе* капиталы.

Подробныя свѣдѣнія о количествѣ доходовъ, поступившихъ въ отчетномъ году въ общественные станичные и сельскіе капиталы и о количествѣ расходовъ, произведенныхъ изъ тѣхъ капиталовъ, показаны въ нижеслѣдующей таблицѣ (безъ городовъ):



Для book-olds.ru

| СТАНИЧНЫЕ и СЕЛЬСКІЕ КАПИТАЛЫ. | | | | | | |
|---|---|---|---|---|---|---|
| ОТДѢЛЫ. | Поступило дохода. | | Израсходовано. | | Къ 1 Января 1911 года состоитъ запаснаго капитала съ остаткомъ отъ прежнихъ лѣтъ. | |
| | Руб. | К. | Руб. | К. | Рубли. | Коп. |
| Кавказскій . . . . | 1,611,199 | 59 | 1,694,795 | 98 | 1,487,857 | 11 |
| Таманскій . . . . | 1,939,237 | 12 | 1,966,713 | 68 | 1,887,544 | 3 |
| Майкопскій . . . . | 1,410,879 | 18 | 1,222,118 | 40 | 468,617 | 67 |
| Ейскій . . . . . | 2.122,058 | 85 | 2,118,149 | 76 | 2,942,944 | 9 |
| Екатеринодарскій . . . | 1,533,463 | 50 | 1,377,690 | 75 | 1,802,610 | 6 |
| Лабинскій . . . . | 1,611,411 | 85 | 1,631,464 | 80 | 1,127,159 | 37 |
| Баталпашинскій . . . | 816,631 | 40 | 722,137 | 36 | 482,783 | 59 |
| Итого . . . . | 11,044,981 | 49 | 10,733,067 | 73 | 10,199,515 | 92 |

Такимъ образомъ, какъ видно изъ этой таблицы, поступленіе общественныхъ доходовъ въ области за исключеніемъ городовъ въ общей сложности, въ сравненіи съ предшествовавшимъ годомъ, увеличилось на 669014 р. 20 к.: а расходы — на 1685328 р. 69 к. Сумма общественныхъ доходовъ съ излишкомъ покрываетъ текущіе расходы, а получаемые остатки обращаются въ запасные общественные капиталы, которыхъ къ концу отчетнаго года состояло всего 10199515 руб. 92 коп.

Въ слѣдующей таблицѣ помѣщены *цифровыя данныя о доходахъ и расходахъ* городовъ Куб. области.

| ГОРОДА | Поступило доходовъ. | | Израсходовано | | Къ 1-му Января 1911 г. | |
|---|---|---|---|---|---|---|
| | Руб. | Коп. | Руб. | Коп. | + | — |
| Майкопъ . . . . . | 253451 | — | 253451 | — | — | — |
| Ейскъ . . . . . | 380843 | 22 | 382441 | 64 | — | 1598р42к |
| Темрюкъ . . . . . | 132402 | 44 | 135007 | 23 | — | 2604р79к |
| Анапа . . . . . | 100363 | 22 | 93583 | 11 | 6780р11к | — |
| Екатеринодаръ . . . | 1387654 | 85 | 1449050 | 20 | — | 61395р35к |
| Итого . . . . | 2254714 | 73 | 2313533 | 18 | — | 58818р45к |

И такъ, общая сумма доходовъ по городамъ, сравнительно съ предшествовавшимъ годомъ, повысилась на 190214 руб. 32 коп., но и сумма расходовъ также повысилась на 160978 руб. 43 коп. *Расходы превышаютъ доходы на 58818 руб. 45 коп.*

Для book-olds.ru

## в) Станичные капиталы.

Цифровыя данныя о состоянiи станичныхъ общественныхъ капиталовъ къ 1 Января 1911 года сгруппированы и показаны въ слѣдующей таблицѣ:

| Отдѣлы. | Къ 1 Января 1910 года. | | | | | | Къ 1 Января 1911 года. | | | | | | Приходится на душу мужскаго пола войскового сословiя. | | | | Болѣе или менѣе въ отчетномъ году въ сравненiи съ предшествовавшимъ годомъ + или — | |
|---|---|---|---|---|---|---|---|---|---|---|---|---|---|---|---|---|---|---|
| | Сумма. | | Въ томъ числѣ. | | | | Сумма. | | Въ томъ числѣ. | | | | 1909 г. | | 1910 г. | | | |
| | | | Въ кредитныхъ учрежденiяхъ. | | На лицо. | | | | Въ кредитныхъ учрежденiяхъ. | | На лицо. | | | | | | | |
| | руб. | к. | руб. | к. | руб. | к. | руб. | к. | руб. | к. | руб. | к. | р. | к. | р. | к. | руб. | к. |
| Кавказскiй | 1563350 | 21 | 720505 | 92 | 347145 | 46 | 500698 | 83 | 148470 | 25 | 638515 | 98 | 282436 | 2 | 56374 | 25 | — 83649 | 96 |
| Таманскiй | 1914920 | 59 | 1062976 | 31 | 348404 | 90 | 503539 | 38 | 188754 | 3 | 1125800 | 1 | 270612 | — | 49113 | 2 | — 27376 | 59 |
| Майкопскiй | 441412 | 21 | 261000 | 86 | 90175 | 20 | 90236 | 15 | 48410 | 71 | 257566 | 29 | 135753 | 24 | 90785 | 18 | + 42692 | 50 |
| Ейскiй | 2939082 | — | 2202786 | 21 | 492596 | 29 | 243649 | 50 | 2942944 | 9 | 1155595 | 41 | 594933 | 13 | 119241 | 55 | + 3912 | 9 |
| Екатеринод. | 1604831 | 60 | 1011523 | 29 | 249820 | 69 | 342987 | 62 | 1731547 | 8 | 993512 | 63 | 392265 | 25 | 345769 | 20 | + 127215 | 48 |
| Лабинскiй | 981774 | 74 | 318820 | 90 | 173717 | 97 | 489235 | 87 | 960035 | 54 | 315836 | 43 | 111785 | 8 | 532414 | 3 | — 21739 | 20 |
| Баталпаш. | 267691 | 29 | 95663 | 76 | 54165 | 1 | 117862 | 52 | 333136 | 56 | 138360 | 1 | 65465 | 3 | 129311 | 52 | + 65445 | 25 |
| Итого. | 9717512 | 64 | 5673277 | 25 | 1756025 | 52 | 2289209 | 87 | 9824011 | 26 | 4625186 | 76 | 1853249 | 75 | 3345574 | 75 | + 106498 | 62 |
| | | | | | | | | | | | | | | | | | 17 | 07 |
| | | | | | | | | | | | | | | | | | 16 | 69 |

Для book-olds.ru

Изъ настоящей таблицы видно, что вообще приращеніе станичныхъ капиталовъ въ Куб. области въ теченіе отчетнаго года достигло 106498 руб. 62 коп. Наивысшій размѣръ станичныхъ капиталовъ даетъ Ейскій отдѣлъ и наименьшій—Баталпашинскій, а количество капитала на душу мужскаго пола казачьяго населенія колеблется отъ 26 руб. 65 коп. въ Екатеринодар. отдѣлѣ и до 7 руб. 4 коп. въ Баталпаш. отдѣлѣ; средняя цифра на душу мужскаго населенія по всей войсковой территоріи равняется 16 руб. 69 коп.

*Состояніе станичныхъ капиталовъ къ* 1 *Янв.* 1892 *г.*, т. е. до времени введенія въ дѣйствіе новаго положенія объ общественномъ управленіи станицъ, и къ 1-му января 1911 года приведены въ слѣдующей таблицѣ:

| | Состояніе станичныхъ капиталовъ къ 1-му Января. | | Станичные капиталы возросли |
|---|---|---|---|
| | 1892 г. | 1911 г. | Сумма. |
| | Въ рублях. | | |
| Въ Кубанскомъ казачьемъ войскѣ . . | 1081428 | 9824011 | 8742583 |

Изъ этой таблицы видно, что за девятнадцати-лѣтній періодъ времени станичные капиталы возросли на 8742583 руб. или на 908,4 %.

*Свѣдѣнія по приходу и расходу общественныхъ станичныхъ капиталовъ* въ отчетномъ году показаны въ нижепомѣщенной таблицѣ:

| Отдѣлы. | Поступило дохода. | | | | Израсходовано. | | | |
|---|---|---|---|---|---|---|---|---|
| | СУММА. | | Приходится на душу мужского пола войскового сословія. | | СУММА. | | Приходится на душу мужского пола войскового сословія. | |
| | Руб. | К. | Руб. | К. | Руб. | К. | Руб. | К. |
| Кавказскій . . . | 1578107 | 60 | 15 | 66 | 1661757 | 56 | 16 | 49 |
| Таманскій . . . | 1939337 | 12 | 18 | 60 | 1966713 | 68 | 18 | 43 |
| Майкопскій . . . | 1155621 | 40 | 17 | 25 | 987503 | 69 | 14 | 74 |
| Ейскій . . . | 2122028 | 85 | 18 | 71 | 2118146 | 76 | 18 | 79 |
| Екатеринодарскій . . | 1341207 | 63 | 20 | 64 | 1213992 | 15 | 18 | 69 |
| Лабинскій . . . | 1303654 | 78 | 14 | 62 | 1325393 | 98 | 14 | 87 |
| Баталпашинскій . . | 492951 | 44 | 10 | 42 | 422947 | 99 | 8 | 98 |
| Итого . | 9932908 | 82 | 17 | 38 | 9696455 | 81 | 16 | 46 |

Для book-olds.ru

Такимъ образомъ, изъ этой таблицы усматривается, что наибольшею доходностью и капиталами, сравнительно съ другими отдѣлами области, обладаютъ станицы Ейскаго отдѣла, гдѣ въ отчетный годъ поступило 2122028 руб. 85 коп. доходовъ, что составляетъ на душу мужского пола войскового населенія 19 р. 71 коп. и наименьшею—станицы Баталпашинскаго отдѣла, гдѣ въ отчетномъ году поступило только 492951 руб. 44 коп., т. е. по 10 руб. 42 коп. на душу мужского пола войскового же населенія. По общей же суммѣ произведенныхъ общественныхъ расходовъ первое мѣсто занимаютъ станицы Ейскаго отдѣла, гдѣ сумма этихъ расходовъ достигаетъ 218146 руб. 76 коп. или по 18 руб. 77 коп. на душу мужского пола.

Въ слѣдующей таблицѣ помѣщены *свѣдѣнія о наиболѣе главныхъ источникахъ станичныхъ доходовъ* въ отчетномъ году.

| Отдѣлы. | Отъ питейныхъ заведеній. | | Отъ отдачи въ аренду земель. | | Отъ посаженной платы. | | За мѣста на базарахъ и ярмаркахъ. | | Отъ мостовъ и переправъ. | | Отъ общественныхъ скотобоенъ. | | За попасъ скота сверхъ установленной нормы. | | Другіе доходы (не показанные въ предыдущей графѣ). | |
|---|---|---|---|---|---|---|---|---|---|---|---|---|---|---|---|---|
| | руб. | к. | руб. | к. | руб. | к. | руб. | к. | руб. | к. | руб. | к. | руб. | к. | руб. | к. |
| Кавказскій . . | — | — | 887244 | 40 | 98588 | 60 | 55875 | 30 | 1071 | — | 16863 | 75 | 10977 | 60 | 507480 | 95 |
| Таманскій . . | 3146 | — | 1232744 | 11 | 68447 | 18 | 62991 | 91 | 43557 | 40 | 13662 | 18 | 9792 | 40 | 504995 | 32 |
| Майкопскій . | — | — | 553783 | 82 | 73459 | 23 | 17621 | 67 | 2834 | 18 | 8028 | 30 | 3339 | 17 | 496555 | 3 |
| Ейскій . . . | 3393 | 70 | 1025878 | 2 | 69801 | 53 | 64453 | 42 | — | — | 5874 | 80 | 497 | 56 | 952159 | 82 |
| Екатеринодарс. | 260 | — | 917528 | 19 | 43088 | 78 | 34151 | 41 | 460 | — | 6999 | 89 | 2577 | 78 | 336041 | 58 |
| Лабинскій . . | — | — | 608416 | 87 | 99523 | 79 | 26056 | 97 | 3664 | 4 | 10153 | 12 | 6080 | 41 | 549759 | 58 |
| Баталпашинск. | 425 | — | 347682 | 96 | 30640 | 40 | 9711 | 59 | 246 | 50 | 3438 | 73 | 4894 | 83 | 156611 | 49 |
| Итого . . | 7224 | 70 | 5573278 | 37 | 483549 | 51 | 270862 | 17 | 51833 | 12 | 65021 | 39 | 38160 | 75 | 3503603 | 77 |

Отсюда видно, что главной статьей доходности является отдача земель въ аренду, за каковую во всѣхъ отдѣлахъ была выручена сумма 5573278 руб. 37 коп., т. е. на 180674 руб. 72 коп. меньше, чѣмъ въ предшествовавшемъ году. Второй по величинѣ статьей дохода является сборъ посаженной платы, сумма съ которой увеличилась въ отчетномъ году на 32718 руб. 79 коп.

Для book-olds.ru

*Главнѣйшіе и наиболѣе значительные расходы изъ станичныхъ суммъ* выразились въ слѣдующемъ видѣ:

| Отдѣлы. | На содержаніе станичной администраціи и правленій. | | Содержаніе духовенства и церквей. | | Содержаніе школъ. | | Содержаніе обывательскихъ и почтовыхъ лошадей. | | Содержаніе пожарнаго обоза. | | Постройка и ремонтъ общественныхъ зданій. | | Снаряженіе бѣдныхъ казаковъ на службу. | | На станичныя аптеки. | | Другіе расходы, неказанные въ предыдущихъ графахъ. | |
|---|---|---|---|---|---|---|---|---|---|---|---|---|---|---|---|---|---|---|
| | руб. | к. | руб. | к. | руб. | к. | руб. | к. | руб. | к. | руб. | к. | руб. | к. | суб. | к. | руб. | к. |
| Кавказскій | 180212 | 35 | 9108 | 60 | 209850 | 70 | 95384 | 32 | 35975 | 43 | 435236 | 27 | 40598 | 40 | 85430 | 80 | 570020 | 69 |
| Таманскій . | 194069 | — | 34714 | 10 | 242022 | 3 | 202366 | 60 | 6044 | — | 314287 | 84 | 48034 | 11 | 84196 | — | 840980 | — |
| Майкопскій | 142491 | 6 | 9383 | 34 | 88313 | 4 | 90688 | 26 | 12602 | 66 | 156240 | 51 | 58745 | 59 | 41138 | 11 | 386900 | 92 |
| Ейскій . . | 194799 | 61 | 76338 | 17 | 317729 | 99 | 77419 | 8 | 17756 | 56 | 446533 | 72 | 25512 | 80 | 105911 | 85 | 859144 | 91 |
| Екатеринод | 114150 | 67 | 11792 | 9 | 133372 | 82 | 60628 | 50 | 6524 | 34 | 334662 | 71 | 26076 | 62 | 38222 | 47 | 488561 | 93 |
| Лабинскій | 154698 | 5 | 12675 | 29 | 176432 | 2 | 62341 | 80 | 35351 | 50 | 296040 | 56 | 108756 | 42 | 64257 | 86 | 414840 | 48 |
| Баталпаш. | 59832 | 48 | 5448 | 90 | 68784 | 30 | 34250 | 56 | 12243 | 20 | 48102 | 8 | 22300 | 18 | 15374 | 80 | 156611 | 49 |
| Итого . | 1040253 | 22 | 159460 | 49 | 1236504 | 90 | 620019 | 12 | 126497 | 69 | 2031103 | 69 | 330024 | 12 | 434531 | 89 | 3717030 | 49 |

Самымъ крупнымъ расходомъ изъ станичныхъ капиталовъ являются суммы, расходуемыя на постройку общественныхъ зданій и ихъ ремонтъ (203103 руб. 69 коп.) и на школы (1236504 руб. 90 коп.).

## г) Подати, повинности и недоимки.

*Въ трехлѣтіе*, предшествовавшее отчетному году, за населеніемъ Кубанской области *числилось недоимокъ по окладнымъ сборамъ.*

| | Къ 1-му января. | | | | | |
|---|---|---|---|---|---|---|
| | 1908 года. | | 1909 года. | | 1910 года. | |
| | руб. | к. | руб. | к. | руб. | к. |
| Въ Кубанской области . . . . . | 183266 | 96 | 175329 | 34 | 469408 | 62 |

Для book-olds.ru

*Этихъ же недоимокъ на* 1-е *января* 1911 *года состояло:*

| ОТДѢЛЫ и ГОРОДА. | НАИМЕНОВАНІЕ ОКЛАДНЫХЪ СБОРОВЪ. | | | | | | | | | | | | | | | |
|---|---|---|---|---|---|---|---|---|---|---|---|---|---|---|---|---|
| | Государственнаго поземельнаго налога съ сельскихъ сословій. | | Государственной оброчной подати. | | Воинскаго налога. | | Выкупныхъ платежей. | | Государственнаго поземельнаго налога съ прочихъ сословій. | | Налога съ недвижимыхъ имуществъ | | Государственнаго квартирнаго налога. | | Итого. | |
| | Руб. | к. | Руб. | к. | Руб. | к. | Руб. | к. | Руб. | к. | Руб. | к. | Руб. | к. | Руб. | к. |
| Кавказскій . | — | — | — | — | — | — | — | — | 22805 | 42 | — | — | — | — | 22805 | 42 |
| Таманскій . . | 257 | — | — | — | — | — | — | — | 16546 | 9 | — | — | — | — | 16803 | 9 |
| Майкопскій . | — | — | 17750 | 62 | 1041 | 69 | — | — | 10594 | 27 | — | — | 679 | 23 | 30065 | 81 |
| Ейскій . . . | — | — | — | — | — | — | — | — | 6530 | 92 | — | — | 115 | 80 | 6646 | 72 |
| Екатеринодарскій . . . | — | 22 | 16619 | 70 | 551 | 35 | — | — | 7121 | 45 | — | — | 20273 | 91 | 44566 | 63 |
| Лабинскій . . | 4152 | 45 | 43358 | 22 | — | — | — | 18 | 18749 | 24 | — | — | 17844 | 98 | 84105 | 07 |
| Баталпашинскій . . . | 3456 | 85 | 51998 | 99 | 1805 | 21 | — | — | 13896 | 70 | — | — | — | — | 71157 | 69 |
| Итого . . | 7866 | 52 | 129727 | 47 | 3398 | 25 | — | 18 | 96244 | 09 | — | — | 38913 | 92 | 276150 | 43 |
| Екатеринодаръ | — | — | — | — | — | — | — | — | — | — | 12374 | 42 | — | — | 12374 | 42 |
| Ейскъ . . . | — | — | — | — | — | — | — | — | — | — | 5045 | 23 | — | — | 5045 | 23 |
| Майкопъ . . | — | — | — | — | — | — | — | — | — | — | 2511 | 75 | — | — | 2511 | 75 |
| Темрюкъ . . | — | — | — | — | — | — | — | — | — | — | 5957 | 17 | 126 | 51 | 6083 | 68 |
| Анапа . . . | — | — | — | — | — | — | — | — | — | — | 2057 | 80 | 177 | 90 | 2235 | 70 |
| Итого . . | — | — | — | — | — | — | — | — | — | — | 27946 | 37 | 304 | 41 | 28250 | 87 |
| Всего въ области | 7866 | 52 | 129727 | 47 | 3398 | 25 | — | 18 | 96244 | 09 | 27946 | 37 | 39218 | 33 | 304401 | 21 |

Въ отчетномъ году количество недоимокъ по окладнымъ сборамъ значительно уменьшилось—на сумму въ 165007 р. 41 коп.

Въ слѣдующей таблицѣ показаны *свѣдѣнія о состояніи недоимокъ по неокладнымъ сборамъ* за населеніемъ Кубанской области:

Для book-olds.ru

| Наименованіе недоимокъ. | Осталось недоимокъ къ 1 января 1910 г | | Причислено вновь образовавшихся недоимокъ. | | ИСКЛЮЧЕНО. | | | | | | ПОСТУПИЛО | | | | | | Осталось къ 1 января 1911 года. | |
|---|---|---|---|---|---|---|---|---|---|---|---|---|---|---|---|---|---|---|
| | | | | | За поступленіемъ въ прежніе годы. | | На основаніи Всемилостивѣйшихъ манифестовъ. | | По инымъ основаніямъ. | | ВСЕГО. | | По своей губерніи. | | По кассамъ другихъ губерній | | ВСЕГО. | |
| | Руб. | К. | Руб. | К | Руб. | К. | Руб | К. | Руб. | К | Руб. | К. | Руб. | К. | Руб. | К. | Руб. | К. | Руб. | К |
| ПО СМѢТАМЪ: | | | | | | | | | | | | | | | | | | | | |
| Департамента Государственнаго Казначейства . . . . . | 46420 | 95 | 33084 | 87 | 139 | 67 | — | — | 7761 | 65 | 7901 | 32 | 23374 | 61 | 88 | 30 | 23462 | 91 | 48141 | 59 |
| Департамента окладныхъ сборовъ | 13798 | 23 | 16276 | 67 | 186 | 78 | — | — | 841 | 40 | 1028 | 18 | 9936 | 03 | 281 | 35 | 10217 | 38 | 18829 | 34 |
| Главнаго Управленія неокладныхъ сборовъ и казенной продажи питей . . . . . | 725 | 12 | — | — | — | — | — | — | — | — | — | — | — | — | — | — | — | — | 725 | 12 |
| Министерство Финансовъ по части торговли и промышленности | 52 | 45 | — | — | — | — | — | — | — | — | — | — | 31 | 90 | — | — | 31 | 90 | 20 | 55 |
| Главнаго Управленія почтъ и телеграфовъ . . . . . | 1117 | 46 | 229 | 62 | 16 | 87 | — | — | — | — | 16 | 87 | 139 | 86 | — | — | 139 | 86 | 1190 | 35 |
| Министерства Юстиціи . . . . | 17350 | 04 | 39172 | — | 202 | 24 | — | — | 4234 | 62 | 4436 | 86 | 11530 | 63 | 752 | 16 | 12282 | 79 | 49802 | 39 |
| По Тюремной части . . . . . | 16 | 25 | 2 | 22 | — | 50 | — | — | 1 | 40 | 1 | 90 | 1 | 60 | — | 40 | 2 | — | 14 | 57 |
| ИТОГО . | 89480 | 50 | 88765 | 38 | 546 | 06 | — | — | 12839 | 07 | 13385 | 13 | 45014 | 63 | 1122 | 21 | 46136 | 84 | 118723 | 91 |



Для book-olds.ru

# VI. Народное образованіе.

Потребности населенія Кубанской области въ образованіи удовлетворяются мѣстными средними и низшими учебными заведеніями. Кромѣ того часть молодыхъ людей получаетъ среднее образованіе въ учебныхъ заведеніяхъ сосѣднихъ губерній и областей и въ кадетскихъ корпусахъ, а высшее—въ высшихъ учебныхъ заведеніяхъ Имперіи.

*Число всѣхъ учащихся за трехлѣтіе*, предшествовавшее отчетному году, было:

| Г О Д Ы. | Учащихся обоихъ половъ. | На сколько душъ всего населенія приходится одинъ учащійся. |
|---|---|---|
| Въ 1907 году . . . | 128125 | 19,3 |
| Въ 1908 году . . . | 139723 | 18,9 |
| Въ 1909 году . . . | 157381 | 18,3 |

*За послѣднія три десятилѣтія* общее число учащихся возрастало слѣдующимъ образомъ:

| Г О Д Ы. | Учащихся обоихъ половъ. | Насколько душъ всего населенія приходится одинъ учащихся. |
|---|---|---|
| Въ 1880 году . . . | 14771 | 64,5 |
| Въ 1890 году . . . | 21907 | 30,5 |
| Въ 1900 году . . . | 67778 | 29,0 |
| Въ 1910 году . . . | 149086 | 18,0 |

*Въ отчетномъ году всѣхъ учащихся* было въ начальныхъ, церковно-приходскихъ и средне-учебныхъ заведеніяхъ:

Для book-olds.ru

| ОТДѢЛЫ и ГОРОДА. | Число всѣхъ учащихся. | На сколько душъ приходится одинъ учащійся. |
|---|---|---|
| Екатеринодарскій, съ гор. Екатеринодаромъ . . . . . | 26991 | 14,0 |
| Таманскій, съ г.г. Темрюкомъ и Анапою . | 19943 | 22,2 |
| Ейскій, съ гор. Ейскомъ . . . . . | 24184 | 16,2 |
| Майкопскій, съ гор. Майкопомъ . . . . | 16216 | 24,5 |
| Лабинскій . . . . . | 21141 | 20,5 |
| Кавказскій . . . . . | 20399 | 19,0 |
| Баталпашинскій . . . . . | 11187 | 23,0 |
| Итого . . . . | 140061*) | 19,2 |

*Число учебныхъ заведеній* въ отчетномъ году, *съ подраздѣленіемъ ихъ на разряды*, показано въ слѣдующей таблицѣ, причемъ школы для совмѣстнаго обученія дѣвочекъ и мальчиковъ отнесены къ мужскимъ училищамъ.

| Мужскихъ учебныхъ заведеній. | | | Женскихъ учебныхъ заведеній. | | Всѣхъ учебныхъ заведеній. | На сколько душъ обоего пола всего населенія приходится одно учебное заведеніе. |
|---|---|---|---|---|---|---|
| Среднія учебныя заведенія. | Учительскія семинаріи, духовныя и техническія училища, военно-фельдшерская, военно-ремесленныя, городскія и другія школы. | Приходскія училища, школы и пріюты. | Гимназіи, прогимназіи Маріинскій институтъ и епархіальное училище. | Приходскія училища, школы и пріюты. | | |
| 12 | 41**) | 1376 | 12 | 172***) | 1613 | 1672 |

Изъ этого количества учебныхъ заведеній состояло: въ вѣдомствѣ дирекціи народныхъ училищъ—1155, епархіальнаго начальства—424, Кавказскаго учебнаго округа—24, войскового начальства—5, вѣдомства учрежденій Императрицы Маріи—1, Главнаго Управленія Землеустройства и Земледѣлія—2 и Министерства Промышленности и Торговли—2.

I. По дирекціи народныхъ училищъ: въ 1910 году вновь открыто училищъ: 2-хъ классныхъ—1, одноклассныхъ—51, а всего 52 и преобразовано въ 2-хъ классные—11 училищъ.

*) Въ общее число учащихся не вошли: учащіеся классовъ для казаковъ подготовительнаго разряда (8241 чел.), учащіеся воскресныхъ школъ и курсовъ для взрослыхъ (640 чел.), учащіеся почтово-телеграфныхъ классовъ (30 чел.), педагогическихъ классовъ (89 чел.) и слушателей бухгалтерскихъ курсовъ (25 чел.). Общее количество учащихся въ области равняется 149086 душъ обоего пола. Одинъ учащійся приходится на 18,0 душу.

**) 1-я Кубанская учительская семинарія, 2-я Кубанская учительская семинарія, Екатеринодарское духовное училище, Майкопское техническое училище, Екатеринодарская военно-фельдшерская школа, Екатеринодарская, Майкопская и Уманская военно-ремесленныя школы, Анапская мореходная школа, Вознесенская школа садоводства, Кубанская войсковая сельско-хозяйственная школа, четырнадцать городскихъ училищъ, 4 педагогическихъ класса, Екатеринодарскій почтово-телеграфный классъ, Екатеринодарская, Ейская Темрюкская, Майкопская и Брюховецкая ремесленныя школы, бухгалтерскіе курсы Бронъ-фонъ-Бреннера, строительные курсы Кржижановскаго и 4 смѣшанныхъ учебныхъ заведеній. (Бухгалтерскіе курсы Бронъ-фонъ-Бренера и строительные курсы Кржижановскаго принадлежатъ къ типу смѣшанныхъ учебныхъ заведеній).

***) Въ эту рубрику входитъ Екатеринодарск. женская учительская семинарія.

Для book-olds.ru

II. Учебныя заведенія, находящіяся въ вѣдѣніи дирекціи народныхъ училищъ, распредѣляются на слѣдующія группы.

1) Низшія, къ которымъ относятся 14 городскихъ училищъ по положенію 1872 года [при нихъ два смѣшанныхъ училища], 2 маріинскихъ и 5 ремесленныхъ школъ.

2) Начальныя, разныхъ наименованій (двухклассныя и одноклассныя) въ городахъ, станицахъ, селеніяхъ и хуторахъ въ количествѣ 864. 3) частныя учебныя заведенія 3-го разряда въ количествѣ 14 (при нихъ 6 смѣшанныхъ).

4) Училища для подростковъ и взрослыхъ, къ которымъ относятся: педагогическіе классы для приготовленія народныхъ учителей и учительницъ въ количествѣ 4-хъ, почтово-телеграфный классъ, классы для казаковъ подготовительнаго разряда въ количествѣ 223, воскресныя школы и курсы для взрослыхъ въ количествѣ 25 и бухгалтерскіе курсы въ количествѣ 1-мъ.

III Въ учебныхъ заведеніяхъ вѣдѣнія дирекціи народныхъ училищъ учащихся въ отчетномъ году состояло 117505, изъ которыхъ 82776 мужскаго пола и 34729 женскаго пола, т. е. общее количество учащихся сравнительно съ предшествовавшимъ годомъ увеличилось на 5177 душъ,

По сословіямъ учащіеся распредѣлялись слѣдующимъ образомъ: казачьяго сословія состояло дѣтей дворянъ и чиновниковъ 276 мальч. и 120 дѣвоч. (396 душъ) и низшихъ званій 56912 мальч. и 19967 дѣв. (всего 76879 чел.) и другихъ сословій дѣтей дворянъ и чиновниковъ 566, духовнаго званія 301, городского сословія 12878, нижнихъ воинскихъ и сельскихъ чиновъ 25759 и иностранцевъ 726.

Въ среднемъ на одно училище приходится 102 учащихся.

IV. Во всѣхъ учебныхъ заведеніяхъ дирекціи народныхъ училищъ состояло учащихъ: учителей и учительницъ 2813 (учителей 1856, учительницъ 957); по образованію они распредѣлялись слѣдующ. образомъ: 812 учителей и 19 учительницъ, получили образованіе на педагогическихъ курсахъ и въ семинаріяхъ; въ гимназіяхъ—28 учетилей и 509 учительницъ, въ институтахъ 77 учителей и 54 учительницъ, въ реальныхъ училищахъ—36 учителей въ прогимназіяхъ, городскихъ, уѣздныхъ и проч, училищахъ 594 учителя и 171 учительницъ, домашнее образованіе получили 309 учителей и 112 учительницъ, 92 учительницы окончили курсъ Кубанскаго Маріинскаго института.

Кромѣ того учащихъ по предметамъ необязательнымъ состояло: по пѣнію—477, гимнастикѣ—532, рукодѣлію—182, по столярно-токарнымъ работамъ 14 челов., кузнечно-слесарной работѣ—7 ч., переплетнымъ работамъ 2 чел., по са-

Для book-olds.ru

доводству 122 чел., пчеловодству—14 чел., огородничеству—42 чел., и по шелководству—3 чел.

V. На содержаніе учебныхъ заведеній вѣдомства дирекціи народныхъ училищъ въ отчетномъ году поступило 2395559 рублей изъ нихъ 370237 руб, отъ казны, 132121 руб. отъ Кубанскаго войска 250366 отъ городскихъ обществъ 973574 руб. отъ станичныхъ обществъ, 70590 руб. отъ сельскихъ обществъ, 40318 руб. отъ благотворительныхъ обществъ, 1440 руб. отъ церквей, 153713 руб. сбора за ученіе 176508 руб. дохода отъ аренды школьныхъ участковъ и изъ запасныхъ капиталовъ 69586 руб., 13634 руб. пожертвованія почетныхъ блюстителей и попечителей частныхъ лицъ 33400 руб., % съ капиталовъ—10092 руб. и изъ остальныхъ источниковъ—100490 рублей.

VI. Расходовъ въ отчетномъ году было произведено въ суммѣ 2323019. Въ среднемъ расходу на одно училище приходится 2016 р. 50 к. и на одного ученика—19,8 руб. расхода.

Расходы произведены на слѣдующія надобности: 89439 р. на жалованье законоучителямъ, 1329986 руб. на жалованье учителямъ и учительницамъ, 92591 руб. на жалованье учетилямъ гимнастики, пѣнія и ремесла, на фундаментальную библіотеку — 21835 рублей, на ученическую библіотеку 36304 руб., на учебныя пособія 48411 руб., на учебники 64319 руб., на народную библіотеку 7998 руб., на письменныя принадлежности 53781 руб., на наемъ помѣщеній—49706 руб., на отопленіе и освѣщеніе—141813 руб., на прислугу 127380 руб., на ремонтъ зданій—127265 руб,, на другіе расходы—132191 рубль.

Среднее жалованье учителя и учительницы въ отчетномъ году равнялось 826 рубл. Къ концу отчетнаго года количество запасныхъ капиталовъ равнялось 377979 рублямъ.

Среднее отношеніе числа учащихся къ числу школъ Кубанской области видно изъ нижеслѣдующей таблицы:

| О Т Д Ѣ Л Ы: | Среднее число учащихся въ каждой школѣ. |
|---|---|
| Екатеринодарскій съ гор. Екатеринодаромъ . . . . . | 139 |
| Таманскій съ городами Темрюкомъ и Анапою . . . . . | 91 |
| Ейскій съ гор. Ейскомъ . . . . . | 114 |
| Майкопскій съ гор. Майкопомъ . . . . . | 84 |
| Лабинскій . . . . . | 101 |
| Кавказскій . . . . . | 93 |
| Баталпашинскій . . . . . | 86 |
| Общее среднее . . . . . | 109*) |

*) Въ показанное отношеніе не вошли какъ количество учениковъ классовъ для казаковъ подготовительнаго разряда, такъ и количество этихъ классовъ. Если принять во вниманіе количество классовъ для казаковъ подготовительнаго разряда и обучающихся въ этихъ классахъ, то общее отношеніе учащихся въ области къ количеству школъ будетъ равно 92-мъ.

Для book-olds.ru

Какія суммы отпущены въ отчетномъ году на народное образованіе въ Кубанск. области и изъ какихъ источниковъ, видно изъ слѣдующей таблицы;

| Отпущено въ 1910 году на народное образованіе. | | | | % войскового капитала, отпущеннаго на народное образованіе. | Приходится на душу населенія. | |
|---|---|---|---|---|---|---|
| Изъ казны. | Изъ войскового капитала. | Изъ общественныхъ суммъ, сбора за право ученія и др. | Всего. | | Руб. | Коп. |
| 509623 р. | 765989 р. | 2873415 р. | 4149027 р. | 18,5 | 1 | 53 |

Изъ общей суммы средствъ, расходуемыхъ на народное образованіе въ Кубанской области, приходится на средства казны 12,2%, войскового капитала 18,4% и другихъ источниковъ 69,4%.

Послѣдняя сумма получилась изъ слѣдующихъ поступленій;

| | СУММА. |
|---|---|
| Отъ станичныхъ обществъ . . . . . | 984314 р. |
| Отъ городскихъ обществъ . . . . . | 349172 „ |
| Отъ сельскихъ обществъ . . . . . | 70590 „ |
| Отъ епархіальнаго начальства и церквей . . . . | 325192* „ |
| Отъ терскаго казачьяго войска . . . . . | 620 „ |
| Сбора за право ученія . . . . . | 524774 „ |
| Отъ благотворительныхъ обществъ и пожертвов. . | 96633 „ |
| Арендной платы за участки . . . . . | 176508 „ |
| Изъ запасныхъ капиталовъ . . . . . | 176158 „ |
| Изъ другихъ источниковъ . . . . . | 164985 „ |
| % на запасные капиталы . . . . . | 13469 „ |
| Итого . . . . | 2873415 р. |

***Перечень денежнымъ расходамъ Кубанскаго казачьяго войска на дѣло народнаго образованія, ассигнованнымъ изъ войскового капитала въ 1910 году.***

На содержаніе стипендіатовъ въ кадетскихъ корпусахъ . . . . . 72200 р.

Содержаніе юнкеровъ въ Оренбургскомъ каз. юнкерск. учил. . . . . 11618 р.

---

*) Въ эту сумму входятъ: 1440 р. изъ церковныхъ суммъ, 10310 р. 18 к. Синодальныхъ на содержаніе Екатеринодарскаго духовнаго училища, 71953 р. 82 к. изъ епархіальн. суммъ на содержан. того же училища и 241488 р. на содержаніе церковно-приходскихъ школъ.

Для book-olds.ru

Содержаніе стипендіатовъ въ Ставропольской мужск. гимн. . . . . 7590 р.
Содерж. стипендіатокъ въ Ставроп. гимн. Св. Александры . . . . . 6420 р.
Содерж. стипендіатокъ въ Донскомъ Маріинск. инст. . . . . 1375 р.
Содерж. Кубанск, Маріинск. женск. института 95787 р.
Содерж. войсковыхъ стипендіатовъ въ Тифлис. Учит. Институт. . . . . 450 р.
Содерж. войсковыхъ стипендіатовъ въ Екатеринод. 2 й мужск. гимн. . . . . 800 р.
Содерж. стипендіатовъ въ Лабинск. мужск. гимн. . . . . 800 р.
Содерж. стипендіатовъ въ Асхабадской мужск. гимн. . . . . 325 р.
Содерж. стипендіатокъ въ Асхабадской женск. гимн. . . . . 300 р.
Содерж. стипендіатовъ въ Донскомъ среднемъ сельско-хозяйственномъ училищѣ и на пособіе училищу . . . . . 2100 р,
Содерж. стипендіатовъ въ Бакинскомъ среднетехнич. училищѣ . . . . . 900 р.
Содерж. стипендіатокъ 2-й Екатеринодарской женск. гимн. . . . . 1600 р.
Содерж. стипендіатокъ Славянской женск. гимн. . . . . 1000 р.
Содерж. стипендіатокъ Лабинской женск. гимн. 1600 р.
Содерж. 5 ти стипендіатокъ на женскихъ фельдшерск.-акушер. курс. . . . . 1500 р.
Содерж. стипендіата въ Казанскомъ промышл. училищѣ . . . . . 300 р.
Содерж. Екатеринодар. военно-фельдшерск. школы . . . . . 26617 р.
Содерж. Уманской, Майкопской и Екатеринод. ремеслен. школъ . . . . . 52423 р.
Содерж. Кубанскаго реальн училища . . 68866 р.
Содерж. мужск. учительск. семин. (въ г. Екатеринодарѣ и стан. Полтавской) . . . . 54162 р.
Содерж. стипендіатовъ въ Университетахъ и высшихъ спеціальныхъ учебныхъ заведеніяхъ и на пособіе имъ . . . . . 7750 р.
Содерж. стипендіатовъ въ школѣ попечительства о глухонѣмыхъ въ С.-Петербургѣ . . . 1050 р.
Содерж. стипендіатокъ на С.-Петербургскихъ высшихъ женскихъ курсахъ и С.-Петербургскомъ женск. медицинск. институтѣ . . . . . 1910 р.



Для book-olds.ru

На содержан. 10 стипендіатокъ въ Екатеринодарской женской учительской семинаріи . . 750 р.
На содержан. 2-хъ стипендій въ Никитскомъ училищѣ садоводства и виноделія . . . . 350 р.
На содерж. 15 войсковыхъ стипендій въ казачьей сотнѣ Николаевскаго кавалерійскаго училища . . . . . 9030 р.
Майкопской женской гимназіи пособіе . . 1000 р.
На содержаніе Кубанскаго войскового пріюта для дѣвицъ и исправительнаго пріюта . . . 20895 р.
На содержаніе Дирекціи Народныхъ училищъ 9330 р,
На содержаніе стипендіатовъ въ Варваринскомъ училищѣ плодоводства и виноградарства . 750 р,
На содержаніе стипендіатовъ въ шелко-ткацкомъ отдѣленіи Батумскаго ремесленнаго училища 2500 р.
На содержаніе Баталпашинскаго городского училища . . . . . 3929 р.
На содержаніе Таманскаго училища . . 794 р.
На содерж. Майкопскаго низшаго механико-техническаго училища . . . . . 26672 р.
На содержаніе «Алексѣевскихъ» стипендіатовъ —дѣтей убитыхъ и раненыхъ въ войну съ Японіей—въ различн учебн. заведен. . . . . 13865 р.
Пособіе станицамъ на содержаніе школъ . 216529 р.
Вознесенской школѣ садоводства и пчеловодства пособіе . . . . . 5000 р.
На расходы при отправленіи войсковыхъ стипендіатовъ въ учебныя заведенія . . . 2013 р.
На расх. низшей сельско-хозяйствен. школы 20089 р.
Пособіе г. Темрюку на содержаніе реальнаго училища . . . . . 1000 р.
На сельско-хозяйств. курсы и на премію генерала Богуславскаго . . . . . 3050 р.
Пособіе на содержаніе Славянскаго гор. и Баталпашинск. городского училищъ и пособіе Екатеринодарск. женск. благотвор. обществу . . 9000 р.

Итого . . 765989 р.

***Въ теченіе отчетнаго года войсковыхъ стипендіатовъ и стипендіатокъ вне войска было:***

Въ Университетахъ въ первой и второй половинѣ года . . . . . 7
Въ высшихъ спеціал. учебн. завед. въ перв. и втор. половинѣ года . . . . . 10
Въ Ставропольской гимназіи . . . . 30

Для book-olds.ru

| | |
|---|---|
| Въ школѣ Попечительства о глухонѣмыхъ въ С.-Петербургѣ | 3 |
| Въ Майкопскомъ низшемъ механико-техническомъ училищѣ | 55 |
| Въ Вознесенской школѣ пчеловодства и садоводства | 20 |
| Въ Варваринскомъ училищѣ плодоводства и виноградарства и шелко-ткацкомъ отдѣлен. Батумск. училища | 16 |
| Въ Николаевскомъ кавалерійскомъ училищѣ | 15 |
| Въ С.-Петербургскомъ женск. медиц. институтѣ | 1 |
| Въ Оренбургскомъ казачьемъ училищѣ | 36 |
| Въ Донскомъ среднемъ сельско-хозяйственномъ училищѣ | 8 |
| На высшихъ женскихъ курсахъ | 6 |
| На женскихъ фельдшерско-акушерскихъ курсахъ | 5 |
| Въ Ставропольск. женск. гимназіи св. Александры | 21 |
| Въ Донскомъ институтѣ | 4 |
| Въ кадетскихъ корпусахъ | 185 |
| Въ женск. учительск. семинаріи (въ Екатеринодарѣ) | 20 |
| Въ среднихъ техническихъ училищахъ | 3 |
| Въ Тифлисскомъ учительскомъ нистнтутѣ | 3 |
| Въ Екатеринодарской 2-й и Лабинской мужск. гимназ. | 16 |
| Въ Екатеринодарской 2-й и Лабинской женск. гимназіяхъ | 32 |
| Въ Славянск. женской прогимназіи | 20 |
| Въ Асхабадской мужск. гимназіи | 1 |
| Въ Асхабадской женской гимназіи | 2 |
| Въ Казанскомъ промышленномъ училищѣ | 1 |
| Итого | 518 ч. |

*О важнѣйшихъ разрѣшеніяхъ по учебной части, послѣдовавшихъ въ 1910 году:*

1) Въ приказѣ по Военному Вѣдомству, отъ 14 января 1910 года, за № 29 объявлено: ВЫСОЧАЙШЕ утвержденнымъ 16 декабря 1909 года положеніемъ Военнаго Совѣта постановлено: Въ измѣненіе и дополненіе ВЫСОЧАЙШЕ утвержденнаго 28 февраля 1902 года положенія Военнаго Совѣта, постановить:

Областнымъ, войсковымъ и войсковымъ хозяйственнымъ правленіемъ казачьихъ войскъ, съ утвержденія войсковыхъ наказныхъ и наказныхъ атамановъ, предоставить право, по своему усмотрѣнію, смотря по потребности, переводить вой-



Для book-olds.ru

сковыя стипендіи, имѣющіяся для гражданскихъ учебныхъ заведеній, изъ одного заведенія въ другое безъ различія разрядовъ, но не выходя изъ суммы, отпускаемаго для сей надобности въ каждомъ войскѣ кредита.

2) Въ приказѣ по Военному Вѣдомству отъ 20 августа 1910 года, № 461 объявлено:

Военный Совѣтъ, журналомъ 1-го іюля 1910 года положилъ: На имѣющіяся въ кадетскихъ корпусахъ стипендіи казачьихъ войскъ допускать дѣтей казаковъ непривилегированнаго сословія, но только въ тѣ кадетскіе корпуса, въ которыхъ стипендіи эти имѣются не въ единственномъ числѣ. При этомъ распредѣленіи стипендій между дѣтьми казаковъ привилегированныхъ и непривилегированныхъ сословій, а также и избраніе малолѣтчихъ для опредѣленія на означенныя стипендіи предоставляется войсковому Наказному Атаману войска Донского и наказнымъ атаманамъ прочихъ казачьихъ войскъ.

Положеніе это ВЫСОЧАЙШІЕ утверждено 8-го августа 1910 года.

## а) Высшее образованіе.

Въ Кубанской области высшихъ учебныхъ заведеній не имѣется. Для предоставленія же лицамъ войскового сословія возможности получить высшее образованіе, выдаются означеннымъ лицамъ стипендіи, число которыхъ и стоимость, а также общее количество обучавшихся въ высш. уч. заведен. въ отчетн. году видны изъ нижеслѣдующей таблицы:

| Общее число обучавшихся въ высшихъ учебныхъ заведеніяхъ въ отдѣлахъ и городахъ. | Въ томъ числѣ войсковыхъ стипендіатовъ и стипендіатокъ. | Сумма, отпускаемая на стипендіи. | | На сколько душъ приходится одна стипендія. | |
|---|---|---|---|---|---|
| | | Въ рубляхъ. | % къ общему расходу изъ войскового капитала на образованіе. | Войскового населенія мужскаго пола. | Лицъ мужескаго пола, имѣющихъ офицерскіе и классные чины. |
| 320 | 24 | 9660 | 1,25 | 24523 | 83 |

Въ числѣ 24 стипендіатовъ лицъ мужскаго пола 17, а изъ остальныхъ—6 стипендіатокъ на высшихъ женскихъ курсахъ въ С.-Петербургѣ и одна въ С.-Петербургскомъ женскомъ медицинскомъ институтѣ.

Для book-olds.ru

## б) Среднее образованіе.

Всѣхъ среднихъ учебныхъ заведеній въ отчетномъ году было двадцать четыре, изъ которыхъ два—Александровское реальное училище и Маріинскій женскій институтъ—содержались почти исключительно на средства Кубанскаго войска, остальныя: 1-я и 2-я Екатеринодарскія мужскія гимназіи, Лабинская мужская гимназія, Армавирская мужская гимназія, Пашковская, Романовская, Темиргоевская мужскія прогимназіи, Екатеринодарская 1-я и 2-ая, Армавирская, Ейская, Лабинская, Майкопская, Славянская, Усть-Лабинская женскія гимназіи, Тихорѣцкая и Уманская женскія прогимназіи, Ейское, Майкопское и Темрюкское реальныя училища, Екатеринодарское коммерческое училище и Епархіальное женское училище содержались на средства казны, городовъ, духовнаго вѣдомства, благотворительныхъ обществъ и частныхъ лицъ.

Число дѣтей войскового сословія, обучавшихся въ отчетномъ году въ среднихъ учебныхъ заведеніяхъ въ области, показано въ слѣдующей таблицѣ:

| Учащихся войскового сословія въ среднихъ учебныхъ заведеніяхъ военныхъ и гражданскихъ. | | | На 1000 душъ войскового населенія приходилось обучавшихся въ среднихъ учебныхъ заведеніяхъ въ области. | | |
|---|---|---|---|---|---|
| Мужскаго пола. | Женскаго пола | Итого | Мужскаго пола. | Женскаго пола. | Обоихъ половъ. |
| 1905 | 1866 | 3771 | 3,2 | 3,1 | 3,1 |

## в) Низшее образованіе.

Въ отчетномъ году дѣтей войскового сословія въ низшихъ учебныхъ заведеніяхъ состояло:

| ОТДѢЛЫ и ГОРОДА. | Обучавшихся войскового сословія въ низшихъ учебныхъ заведеніяхъ и въ церковно-приходскихъ школахъ | | | На 1000 душъ войскового населенія приходилось обучавшихся въ низшихъ учебныхъ заведеніяхъ. | | |
|---|---|---|---|---|---|---|
| | Муж. пола. | Жен. пола. | Обоего пола. | Муж пола. | Жен. пола. | Обоего пола. |
| Екатеринодарскій съ г. Екатеринодаромъ | 5867 | 2950 | 8817 | 90 | 44 | 67 |
| Кавказскій . . . . . | 9402 | 3715 | 13117 | 94 | 36 | 65 |
| Майкопскій съ г. Майкопомъ . . . | 7475 | 3312 | 10787 | 111 | 47 | 79 |
| Ейскій съ г. Ейскомъ . . . . . | 11526 | 4977 | 16503 | 102 | 44 | 73 |
| Лабинскій . . . . . | 9174 | 3974 | 13148 | 103 | 44 | 72 |
| Баталпашинскій . . . . . | 4024 | 1562 | 5586 | 85 | 31 | 58 |
| Таманскій съ г. Анапой и Темр. . . | 7934 | 3649 | 11583 | 74 | 34 | 54 |
| Итого . . | 55402 | 24139 | 79541 | 94 | 40 | 67 |

Для book-olds.ru

## г) Военное образованіе.

*Въ слѣдующей таблицѣ помѣщены данныя о числѣ лицъ войскового сословія, получавшихъ въ отчетномъ году военное образованіе:*

| ОТДѢЛЫ. | Обучавшихся въ военно-учебныхъ заведеніяхъ. | | | | | | | Общее число обучавшихся войскового сословія мужскаго пола. | Проц. обучавшихся въ военно-учебныхъ заведеніяхъ. | Проц. обучавшихся въ военныхъ и юнкерскихъ училищахъ къ штатному составу офицеровъ по военному времени. |
|---|---|---|---|---|---|---|---|---|---|---|
| | Въ военныхъ академіяхъ. | Въ военныхъ училищахъ. | Въ кадетскихъ корпусахъ. | Въ юнкерскихъ училищахъ. | Въ военныхъ школахъ. | Въ воен.-ремесл. школахъ. | Всего. | | | |
| Кавказскій . . . | — | 6 | 18 | 7 | 5 | 19 | 55 | Включая учебныя заведенія военныя и гражданскія. | Для всей области. | Для всей области. |
| Таманскій . . | 1 | 13 | 13 | 4 | 11 | 24 | 66 | | | |
| Майкопскій . . . | 2 | 8 | 7 | 15 | — | 26 | 58 | | | |
| Ейскій . . . . . | — | 8 | 11 | 3 | — | 57 | 79 | | | |
| Екатеринодарскій | 1 | 2 | 8 | 5 | 9 | 20 | 46 | | | |
| Лабинскій . . . | 1 | 9 | 30 | 5 | 3 | 31 | 79 | | | |
| Баталпашинскій. | 1 | 4 | 15 | — | 8 | 11 | 40 | | | |
| Итого . . | 6 | 50 | 102 | 39 | 36 | 189 | 422 | 59568 | 0,70 | 13,7 |
| % къ общ. числу обуч. въ военно-учеб. заведен. . | 1,4 | 11,8 | 24,1 | 9,2 | 8,5 | 44,7 | — | — | — | — |

## д) Грамотность въ казачьемъ населеніи.

*Грамотность въ казачьемъ населеніи области* показана въ слѣдующей таблицѣ, съ указаніемъ % грамотныхъ къ общему числу войскового населенія.

| ОТДѢЛЫ. | ГРАМОТНЫХЪ. | | | | | % грамотн. | | | Общее число лицъ обоихъ половъ войскового сословія, могущихъ быть грамотными (въ возрастѣ отъ 7 лѣтъ). | Проц. къ могущимъ быть грамотн. | | |
|---|---|---|---|---|---|---|---|---|---|---|---|---|
| | | въ томъ числѣ. | | | | | | | | | Въ томъ числѣ. | |
| | Всѣхъ. | Мужскаго пола. | Проц. къ общему числу грамотныхъ. | Женскаго пола. | Проц. къ общему числу грамотныхъ. | Мужскаго пола къ войсков. насел. этого пола. | Женск. пола къ войск. насел. этого пола. | Всѣхъ къ общ. составу войск. населенія. | | Всѣхъ грамотныхъ. | Мужскаго пола | Женскаго пола |
| Кавказскій . . . | 66801 | 49485 | 74.1 | 17316 | 25,9 | 49,1 | 17,1 | 33,1 | 149766 | 44,5 | 33,1 | 11,4 |
| Таманскій . . . | 107578 | 82897 | 77 | 24681 | 22 | 77 | 23 | 50,3 | 159623 | 67,3 | 75,1 | 22,5 |
| Майкопскій . . | 42342 | 31336 | 74,0 | 11006 | 26,0 | 46,8 | 15,8 | 31,0 | 102181 | 41,4 | 31,7 | 11,1 |
| Ейскій . . . . | 83857 | 61869 | 73,8 | 21988 | 26,2 | 54,8 | 19,3 | 37,0 | 174431 | 48,0 | 73,6 | 27,1 |
| Екатеринодарскій | 53648 | 37657 | 70,1 | 15991 | 29,8 | 57,6 | 24,1 | 40,3 | 96225 | 54,7 | 37.6 | 16,0 |
| Лабинскій . . | 65354 | 48533 | 75,4 | 15821 | 24,6 | 54,4 | 17,5 | 35, 8 | 132830 | 48,4 | 77,2 | 25, 2 |
| Баталпашинскій. | 29345 | 21598 | 73,5 | 7747 | 26,4 | 45,6 | 16 6 | 31 | 69927 | 41.9 | 50 | 40,8 |
| Итого. . | 447925 | 333375 | 74,4 | 114550 | 28,9 | 56,6 | 21,8 | 37,9 | 884783 | 50.6 | 37,6 | 13.0 |

Для book-olds.ru

# VII. Нравственность.

*Число лицъ войскового сословія, подвергшихся за* учинен-ныя ими *преступленія судебному преслѣдованію и осужден-ныхъ въ трехлѣтіе*, предшествовавшее отчетному году, было слѣдующее:

| ГОДЫ. | Сколько лицъ казачьягосос-ловія подверг-лось судебно-му преслѣдо-ванію и осуж-дено. | На сколько душъ обоего пола прихо-дится одинъ осужденный. |
|---|---|---|
| Въ 1907 году . . . | 18311 | 60 |
| » 1908 » . . . | 18234 | 62 |
| » 1909 » . . . | 18974 | 61 |

*Число лицъ какъ войскового, такъ и другихъ сословій* Ку-банской области, *подвергавшихся въ отчетномъ году уголов-ному преслѣдованію* за совершенныя ими преступленія и осужденныхъ по приговорамъ мѣстныхъ: окружнаго, миро-выхъ, горскихъ словесныхъ, станичныхъ и сельскихъ су-довъ, показано въ слѣдующей таблицѣ:

Для book-olds.ru

| РОДЪ ПРЕСТУПЛЕНІЙ. | Число подвергавшихся судебному преслѣдованію и осужденныхъ. | | | | | | | | | | | | | % отношеніе къ общему числу преступленій | На сколько душъ приходится одинъ ссужденный | |
|---|---|---|---|---|---|---|---|---|---|---|---|---|---|---|---|---|
| | Въ окружномъ судѣ. | | | Въ мировыхъ судахъ. | | | Въ горскихъ словесныхъ судахъ. | Въ станичныхъ и сельскихъ судахъ. | | | Во всѣхъ судахъ. | | | | | |
| | Войскового сословія | Другихъ сословій. | Всѣхъ. | Войскового сословія. | Другихъ сословій. | Всѣхъ. | | Войскового сословія. | Другихъ сословій. | Всѣхъ. | Войскового сословія. | Другихъ сословій. | Всѣхъ. | | Войскового сословія; | Другихъ сословій. |
| а) Противъ вѣры и нарушенія. ограждающихъ оную постановленій . . . | 4 | 17 | 20 | — | — | — | — | — | — | — | 3 | 17 | 20 | 0,4 | — | — |
| б) Противъ порядка управленія . . . | 3 | 37 | 41 | 1023 | 2771 | 3794 | 72 | — | — | — | 1027 | 2880 | 3907 | 8,2 | — | — |
| в) Преступленія по службѣ государственной и общественной . . . . . | 24 | 54 | 78 | — | — | — | 2 | — | — | — | 24 | 56 | 80 | 0,1 | — | — |
| г] Противъ имущества и доходовъ казны . . . . . | — | 16 | 16 | 896 | 1600 | 2496 | — | — | — | — | 896 | 1616 | 2512 | 5,1 | — | — |
| д) Противъ благочинія, порядка и спокойствія . . . . . | 5 | 20 | 25 | 899 | 2427 | 3326 | 25 | 1092 | 635 | 1727 | 1996 | 3107 | 5103 | 10,4 | — | — |
| е) Противъ общественной безопасности . . . . . | — | — | — | 264 | 574 | 838 | — | — | — | — | 263 | 574 | 838 | 1,7 | — | — |
| ж) Противъ законовъ о состояніяхъ . | — | — | — | — | — | — | — | — | — | — | — | — | — | — | — | — |
| з) Противъ жизни, здравія, свободы и чести частныхъ лицъ . . . . . | 79 | 102 | 181 | 1220 | 2869 | 4089 | 7 | 4382 | 2874 | 7256 | 5681 | 5852 | 11533 | 23,2 | — | — |
| и) Противъ личной безопасности . . | — | — | — | 310 | 569 | 879 | 2 | — | — | — | 310 | 571 | 881 | 1,8 | — | — |
| к] Противъ правъ семейственныхъ . | 2 | 4 | 6 | 98 | 220 | 318 | — | — | — | — | 100 | 224 | 324 | 0,6 | — | — |
| л) Противъ собственности частныхъ лицъ . . . . . | 193 | 363 | 556 | 1199 | 2108 | 3307 | 570 | 7584 | 5290 | 12874 | 8976 | 8331 | 17307 | 31,3 | — | — |
| м] Противъ уставовъ: паспортнаго и др. | 4 | 37 | 41 | 127 | 538 | 665 | 327 | — | — | — | 131 | 902 | 1033 | 2,1 | — | — |
| н) Нарушеніе правилъ осторожности отъ огня . . . . . | — | — | — | 132 | 265 | 397 | 6 | — | — | — | 132 | 271 | 403 | 0,8 | — | — |
| о) Противъ народнаго здравія . . . . | — | — | — | 439 | 740 | 1179 | 9 | — | — | — | 439 | 749 | 1188 | 2,4 | — | — |
| п) О преступленіяхъ противъ священной особы Государя Императора и членовъ Императорскаго Дома . . . . . | — | — | — | — | — | — | — | — | — | — | — | — | — | — | — | — |
| р] Другіе проступки . . . . . | — | — | — | 32 | 791 | 823 | 77 | 1757 | 962 | 2719 | 1789 | 1830 | 3619 | 7,4 | — | — |
| Итого . . . | 314 | 650 | 964 | 6639 | 15172 | 22111 | 1097 | 14815 | 9761 | 24576 | 21768 | 26980 | 48748 | 100 | 54 | 56 |

Въ общій итогъ подвергшихся судебному преслѣдованію въ мировыхъ судахъ не вошли лица, судившіяся въ Таманскомъ мировомъ округѣ, каковой не доставилъ свѣдѣній о распредѣленіи преступниковъ по сословіямъ. Общее количество подвергшихся судебному преслѣдованію въ Таманскомъ мировомъ округѣ равняется 2714, По роду преступленій они раздѣляются слѣдующимъ образомъ: по литерѣ б)—371 чел., по лит. д)—171, по лит. е)—151 ч., по лит. з)—598 ч., по (лит. и)—63 по лит. к) —187 ч , по лит. л)—868 ч., по лит. м)—96 ч., по лит. н)—36 ч., по лит. о)—131 ч., по лит. р)—42 ч.

Для book-olds.ru

Изъ данныхъ этой таблицы видно, что одинъ осужденный приходится на 54 душ. войскового населенія и на 56 душ. въ населеніи другихъ сословій.

По сравненію съ предшествовавшимъ годомъ, число осужденныхъ во всѣхъ судахъ области увеличилось на 4650 душ., въ частности же число осужденныхъ въ окружномъ судѣ увеличилось на 271 душ., въ мировыхъ судахъ увеличилось на 1253 д., въ горскихъ словесныхъ судахъ увеличилось на 396 д:, въ станичныхъ и сельскихъ судахъ увеличилось на 2730 душъ. Число осужденныхъ войскового сословія во всѣхъ судахъ увеличилось на 2794 душ., а въ невойсковомъ населеніи на 1856 душ.

Наиболѣе значительную группу осужденныхъ всѣми судами области составляютъ лица, совершившія преступленія противъ собственности частныхъ лицъ (31,3%). Изъ остальныхъ группъ наиболѣе значительными являются: осужденные за преступленія противъ жизни, здравія, свободы и чести частныхъ лицъ (23,2%), за нарушеніе общественнаго благоустройства и благочинія (10,4%), за преступленія противъ порядка управленія (8,2%), противъ имущества и доходовъ казны (5,1%), противъ уставовъ паспортныхъ, строительныхъ и другихъ (2,1%).

Въ общемъ числѣ осужденныхъ лицъ войскового сословія 44,6% и другихъ сословій 55,4%.

Въ горскихъ словесныхъ судахъ въ отчетномъ году рѣшено дѣлъ по проступкамъ, указаннымъ въ уст. о наказ. налаг. мировыми судьями 159*.

Изъ нихъ рѣшено окончательно 128 и неокончательно—31.

Изъ дѣлъ рѣшенныхъ окончательно, представлено Начальнику области и Наказному атаману Кубанскаго каз. войска по апелляціоннымъ жалобамъ 7; не утверждено на основаніи ст. 54 Времен. Правилъ не было ни одного дѣла.

Третьимъ отдѣленіемъ Областного Правленія въ отчетномъ году разсмотрѣно 2953 дѣла по жалобамъ на рѣшенія станичныхъ, почетныхъ и волостныхъ судовъ, изъ нихъ утверждено 2218, т. е. 75,1%.

*Число арестантовъ*, содержащихся въ отчетномъ году въ тюрьмахъ Кубанской области, показано въ слѣдующей таблицѣ:

---

*) Цифра приведенная только Баталпашинскимъ горскимъ словеснымъ судомъ.

Для book-olds.ru

| Названіе тюремъ. | Распредѣленіе осужденныхъ и находящихся подъ судомъ арестантовъ по сословіямъ. | | | | | | | | | | |
|---|---|---|---|---|---|---|---|---|---|---|---|
| | Дворянъ потомственныхъ. | Дворянъ личныхъ. | Потомственныхъ гражданъ. | Купцовъ. | Мѣщанъ. | Крестьянъ. | Казаковъ Кубан. казач. войска. | Военнаге сословія. | Горцевъ Кубан. области. | Другихъ сословій. | Итого. |
| Усть-Лабинская . . | 12 | 32 | 25 | — | 380 | 260 | 88 | 15 | 187 | 87 | 1086 |
| Екатеринодарская . | 4 | 24 | 20 | — | 661 | 1901 | 388 | 15 | 139 | 163 | 3315 |
| Темрюкская . . . . | 2 | — | 1 | — | 200 | 275 | 26 | 217 | 3 | 32 | 756 |
| Майкопская . . . . | 1 | — | — | — | 83 | 416 | 127 | — | 109 | 3 | 739 |
| Армавирская . . . | 17 | 4 | 9 | — | 177 | 715 | 136 | — | 69 | 31 | 1158 |
| Лабинская . . . . | -- | — | — | 1 | 11 | 104 | 52 | — | 16 | 2 | 186 |
| Ейская . . . . . | 3 | 1 | 6 | 1 | 227 | 510 | 177 | — | — | 14 | 939 |
| Баталпашинская . . | — | — | 1 | — | 7 | 51 | 45 | --- | 222 | 6 | 332 |
| Итого . . . . | 39 | 61 | 62 | 2 | 1746 | 4232 | 1039 | 247 | 745 | 338 | 8511 |
| % отношеніе . . . | 0,45 | 0,70 | 0,71 | 0,02 | 20,25 | 49,08 | 11,97 | 2,86 | 8,64 | 3,92 | — |

Въ сравненіи съ предшествовавшимъ годомъ, общее число арестантовъ увеличилось на 541 чел. Наибольшій процентъ арестантовъ приходится на крестьянское сословіе —49,08%, затѣмъ идутъ: мѣщане—20,25%, казаки Кубанскаго войска—11,97%, горцы—8,64%, другія сословія—3,92, военное сословіе—2,86%.

Наименьшій процентъ арестантовъ въ отчетномъ году дало купеческое сословіе—0,02%.

*Распредѣленіе арестантовъ по возрасту* представляется въ слѣдующемъ видѣ:

| Названіе тюремъ. | Распредѣленіе осужденныхъ и находящихся подъ судомъ арестантовъ, по возрастамъ. | | | | | | | |
|---|---|---|---|---|---|---|---|---|
| | Моложе 17 лѣтъ. | Отъ 17 до 20 лѣтъ. | Отъ 21 до 30 лѣтъ. | Отъ 31 до 40 лѣтъ. | Отъ 40 до 50 лѣтъ. | Отъ 51 до 60 лѣтъ. | Свыше 60 лѣтъ. | Всего. |
| Усть-Лабинская . . . . | — | 285 | 178 | 288 | 190 | 130 | 15 | 1086 |
| Екатеринодарская . . . | 2 | 532 | 1133 | 1104 | 444 | 84 | 16 | 3315 |
| Темрюкская . . . . . | 8 | 45 | 321 | 296 | 62 | 19 | 5 | 756 |
| Майкопская . . . . . | 1 | 62 | 225 | 292 | 122 | 29 | 8 | 739 |
| Армавирская . . . . . | 9 | 81 | 495 | 330 | 136 | 79 | 26 | 1158 |
| Лабинская . . . . . | -- | 18 | 60 | 46 | 27 | 13 | 22 | 186 |
| Ейская . . . . . | 16 | 148 | 345 | 187 | 180 | 44 | 19 | 1939 |
| Баталпашинская . . . . | — | 53 | 169 | 65 | 31 | „ | 5 | 332 |
| Итого . . . . . | 36 | 1224 | 2926 | 2608 | 1192 | 407 | 116 | 8511 |
| % отношеніе . . . . . | 0,41 | 14,19 | 33,94 | 30,25 | 13,82 | 4,71 | 1,34 | — |

Отсюда видно, что наибольшій процентъ преступниковъ—33,94%—приходится на возрастъ отъ 21 до 30 лѣтъ и наименьшій—0,41% на возрастъ моложе 17 лѣтъ.

Для book-olds.ru

# VIII. О народномъ здравіи

## I. Организація врачебной помощи въ Кубанской области.

### 1) Войсковыя лечебныя заведенія.

| №№ по порядку. | Названіе лечебныхъ заведеній. | Число мѣстъ. | | | |
|---|---|---|---|---|---|
| | | Штатн. | Запасн. | Благотворит. | Итого. |
| | *а) Войсковыя больницы:* | | | | |
| 1 | Апшеронская | 31 | — | — | 31 |
| 2 | Баталпашинская | 38 | 10 | — | 48 |
| 3 | Екатеринодарская | 360 | — | 1 | 361 |
| 4 | Кавказская | 23 | — | — | 23 |
| 5 | Лабинская | 100 | — | — | 100 |
| 6 | Ладожская | 22 | 5 | — | 27 |
| 7 | Прочноокопская | 43 | 5 | — | 48 |
| 8 | Псекупская | 40 | 80 | — | 120 |
| 9 | Славянская | 25 | 5 | — | 30 |
| 10 | Уманская | 28 | 5 | — | 33 |
| | *б) Войсковые пріемные покои.* | | | | |
| 1 | Крымскій | 6 | — | — | 6 |
| 2 | Платнировскій | 6 | — | — | 6 |
| 3 | Челбасскій | 6 | — | — | 6 |
| 4 | Новодеревянковскій | 6 | — | — | 6 |
| 5 | Незамаевскій | 6 | — | — | 6 |
| 6 | Таманскій | 6 | 54 | 3 | 63 |
| 7 | Отрадненскій | 6 | — | — | 6 |
| 8 | Роговской | 6 | — | — | 6 |
| 9 | Переправный | 6 | — | — | 6 |
| 10 | Ново-Александровскій | 6 | — | — | 6 |
| 11 | Зеленчукскій | 6 | — | — | 6 |
| 12 | Тенгинскій | 6 | — | — | 6 |
| | *в) Особыя заведенія:* | | | | |
| 1 | Холмская лепрозорія | 100 | — | — | 100 |
| 2 | Лабинскій пріютъ умалишенныхъ | 40 | — | — | 40 |

Для book-olds.ru

*Число больныхъ, пользованныхъ въ нижепоименованныхъ лечебныхъ заведеніяхъ* показываетъ слѣдующая таблица;

| Названіе вѣдомствъ. | Состояло. | Прибыло. | Выписано. | Переведено | Умерло. | Осталось. | Число дней, проведенныхъ больными въ этихъ заведеніяхъ. |
|---|---|---|---|---|---|---|---|
| Войсковыя больницы и пріемные покои: | | | | | | | |
| Лицъ Кубан. казачьяго войска | 428 | 14224 | 13906 | 15 | 273 | 458 | 269180 |
| „ другихъ казач. войскъ | 7 | 5 | 12 | — | — | — | |
| „ регулярныхъ войскъ | 37 | 287 | 299 | 4 | 2 | 19 | |
| Арестантовъ воен. вѣдомст. | — | — | — | — | — | — | |
| Арестантовъ гражд. вѣдом. | 38 | 390 | 351 | — | 45 | 32 | |
| Лицъ гражданскаго вѣдомст. | 77 | 2596 | 2351 | 2 | 214 | 106 | |
| Итого . . | 587 | 17502 | 16919 | 21 | 534 | 615 | 269180 |
| Сверхъ того пользовано амбулаторно . . . . . | — | 89461 | — | — | — | — | |
| Число посѣщеній . . . . . | — | 210980 | — | — | — | — | |
| Движеніе больныхъ въ холмской лепрозоріи . . . . . | 56 | 47 | 19 | — | 10 | 74 | 24456 |
| Движеніе больныхъ въ Лабинскомъ пріютѣ умалишенныхъ хрониковъ . . | 39 | 11 | 5 | — | 5 | 40 | 14388 |
| Итого станціонарн. больн. . | 682 | 17560 | 16943 | 21 | 549 | 729 | 308024 |

*Число больныхъ, коимъ отказано въ пріемѣ въ больницы.*

| | | | | | | | |
|---|---|---|---|---|---|---|---|
| Въ Екатеринодарской войск. больн. | муж. | 615, | жен. | 387 |
| „ Лабинской | „ | „ | „ | 201 | „ | 383 |
| „ Баталпашинской | „ | „ | „ | 56 | „ | 85 |
| „ Апшеронской | „ | „ | „ | — | „ | — |
| „ Кавказской | „ | „ | „ | 49 | „ | 66 |
| „ Ладожской | „ | „ | „ | 20 | „ | 7 |
| „ Прочноокопской | „ | „ | „ | 57 | „ | 25 |
| „ Псекупской | „ | „ | „ | 125 | „ | 215 |
| „ Славянской | „ | „ | „ | 46 | „ | 42 |
| „ Уманской | „ | „ | „ | — | „ | — |

Указанныя въ таблицѣ 1-й лечебныя заведенія имѣютъ названія по пуктамъ своего нахожденія. Изъ войсковыхъ больницъ—Кавказская помѣщается въ наемномъ зданіи, всѣ-же остальныя—въ войсковыхъ; изъ пріемныхъ покоевъ—Незамаевскій и Ново-Александровскій помѣщаются въ спеціально выстроенныхъ для нихъ зданіяхъ; Платнировскій, Челбасскій, Новодеревянковскій, Таманскій,—въ помѣщеніяхъ, отведенныхъ для нихъ обществами этихъ станицъ, а Крымскій, Зеленчукскій, Переправный, и Таманскій и Отрадный—въ наемныхъ зданіяхъ.

Для book-olds.ru

Какъ войсковыя больницы, такъ и пріемные покои содержатся на войсковой счетъ и обслуживаютъ главнымъ образомъ войсковое казачье населеніе, но въ нихъ принимаются и лица гражданскаго вѣдомства за плату отъ 60 до 118 коп. въ сутки.

Кромѣ войсковыхъ лечебныхъ заведеній въ Кубанской области имѣются еще четыре городскихъ, три желѣзно-дорожныя больницы и частные лечебные учрежденія, перечисленныя ниже.

Принимая же во вниманіе громадное населеніе Кубанской области (2697767 душъ войскового и не войскового сословій, при территоріи въ 81216,5 квадр. верстъ), число имѣющихся лечебныхъ заведеній для обслуживанія области должно признать недостаточнымъ, тѣмъ болѣе, что число мѣстъ въ нихъ очень не большое, въ особенности въ пріемныхъ покояхъ (по 6 мѣстъ) Особенно ощущается недостатокъ въ мѣстахъ призрѣнія для душевнобольныхъ. Въ отчетномъ году Лабинская войсковая больница расширена до 100 мѣстъ.

*Санитарная обстановка войсковыхъ больницъ и пріемныхъ покоевъ.*

Изъ войсковыхъ больницъ—Екатеринодарская имѣетъ спиціальныя отдѣленія: хирургическое, глазное, терапевтическое, психіатрическое (только мужское) и заразное; отдѣленія эти, въ особенности глазное и хирургическое, устроены согласно современнымъ требованіямъ науки, богато снабжены всѣми необходимыми инструментами, находятся въ завѣдываніи у врачей спеціалистовъ и служатъ школой для молодыхъ участковыхъ врачей, которые по очередно прикомандировываются къ этимъ отдѣленіямъ для усовершенствованія хирургіи и глазныхъ болѣзняхъ. Больница Лабинская помѣщается также въ новомъ вполнѣ приспособленномъ зданіи и снабжена всѣмъ необходимымъ; тоже нужно сказать и про больницы Уманскую, Прочноокопскую, Баталпашинскую и Апшеронскую; больницы-же Славянская, Псекупская и Ладожская хотя и помѣщаются въ войсковыхъ зданіяхъ, но эти послѣднія уже значительно устарѣли и требуютъ перестройки; наемное помѣщеніе Кавказской больницы тоже неудовлетворительно; что касается пріемныхъ покоевъ, то всѣ они, за исключеніемъ Новодеревянковскаго и Отрадненскаго, помѣщаются въ довольно приспособленныхъ зданіяхъ и снабжены въ достаточномъ количествѣ всѣми необходимыми хирургическими инструментами и аппаратами. Какъ въ боль-

Для book-olds.ru

ницахъ, такъ и пріемныхъ покояхъ довольствіе производится по трактирной системѣ.

Прислуга вездѣ вольнонаемная.

## 2) Городскія больницы.

| | Число мѣстъ. | Число пользованныхъ больныхъ. | Умерло. | Число дней, проведенныхъ больными на койкахъ. | Амбулаторно пользовано. | Сдѣлано амбулаторными больными посѣщеній. |
|---|---|---|---|---|---|---|
| 1. Екатеринодарская . . . | 250 | 6810 | 680 | 81444 | — | — |
| 2. Ейская . . . . . | 60 | 1342 | 87 | 20686 | 14577 | 20022 |
| 3. Майкопская . . . . | 61 | 2232 | 90 | 25105 | 14746 | 46522 |
| 4. Темрюкская . . . . | 13 | 232 | 20 | 7855 | 5733 | 7605 |
| 5. Анапскій пріемн. покой . . | 6 | 30 | 16 | 166 | 556 | 3423 |
| Итого . . | 390 | 10646 | 893 | 135256 | | |

## 3) Желѣзнодорожныя больницы и пріемные покои.

| | Число мѣстъ. | Число пользованныхъ больныхъ. | Умерло. | Число дней, проведенныхъ больными на койкахъ. | Амбулаторно пользовано. | Сдѣлано амбулаторными больными посѣщеній. |
|---|---|---|---|---|---|---|
| Невинномысская . . . . | 50 | 773 | 34 | 12988 | 4490 | 8120 |
| Кавказская . . . . . | 10 | 247 | 7 | 4581 | 9341 | 20334 |
| Екатеринодарскій пр. пок. . . | 3 | — | — | — | 5729 | 9866 |
| Усть-Лабинскій пр. покой . . | 1 | — | — | — | 2869 | 4791 |
| Крыловской пріемный покой . | 2 | — | — | — | 8278 | 12847 |
| Тихорѣцкій пріемный пок. . . | 3 | — | — | — | 11045 | 22722 |
| Итого . . | 69 | 1020 | 41 | 17572 | 41752 | 78680 |

Для book-olds.ru

## 4) Лазареты содержимые на счетъ казны.

Въ Кубанской области имѣется два мѣстныхъ лазарета: Екатеринодарскій на 70 мѣстъ и Невинномыскій на 50 мѣстъ; кромѣ того въ селеніи Армавирѣ—войсковой лазаретъ Кавказскаго запаснаго каваллерійскаго дивизіона и въ городѣ Майкопѣ—лазаретъ 3 Кубанской казачьей батареи. О состояніи этихъ лазаретовъ свѣдѣній во Врачебномъ отдѣленіи не имѣется, такъ какъ таковые отчитываются непосредственно передъ Кавказскимъ Окружнымъ Военно-Санитарнымъ Управленіемъ.

## 5) Частныя лечебныя заведенія.

| Названіе лечебныхъ заведеній. | Число мѣстъ. | Число пользованныхъ больныхъ. | Число проведенныхъ больными дней. | Число амбулаторныхъ больныхъ. | Число посѣщеній амбулаторіи. |
|---|---|---|---|---|---|
| **Въ гор. Екатеринодарѣ:** | | | | | |
| 1. Главная лечебница Кубанскаго медицинскаго общества . . . . . | 3 | 46 | 862 | 1411 | 1485 |
| 2. Амбулаторная водолечебница врачей Михалева и Натонзона . . . . . | — | — | — | 384 | 11520 |
| 8. Лечебница женскихъ болѣзней и родильный пріемъ доктора Аветисова . . . | 3 | 139 | 1210 | 444 | 1450 |
| 4. Глазная лечебница врача Н. Ерохина . . | Свѣдѣнія не доставлены | | | | |
| 5. Больница при Екатеринодарской Областной тюрьмѣ . . . . . | 38 | 593 | 14679 | 5262 | 5890 |
| 6. Больница при Кубанскомъ Марьинскомъ женскомъ Институтѣ . . . . . | 24 | 252 | 1200 | — | — |
| 7. Больница при Кубанскомъ Александровскомъ реальномъ училищѣ . . . . . | 7 | 87 | 696 | 498 | 4837 |
| 8. Больница при женскомъ Епархіальномъ училищѣ . . . . . | 40 | 576 | 5560 | 12691 | 1840 |
| 9. Больница при Екатеринодарскомъ мужскомъ духовномъ училищѣ . . . . . | 20 | 173 | 526 | 1116 | 3378 |
| 10. Больница при Кубанской Сельско-хозяйственной школѣ . . . . . | 3 | 80 | 357 | 592 | 3864 |
| 11. Пріемный покой при Екатеринодарскомъ казенномъ винномъ складѣ . . . . | — | 16 | 106 | 2007 | 2007 |
| **Въ гор. Анапѣ:** | | | | | |
| 12. Водолечебница и грязелечебница врача В. Будзинскаго . . . . . | 90 | 473 | 2850 | 531 | 1560 |
| **Лабинскій отдѣлъ.** | | | | | |
| 13. Въ селеніи Армавирѣ: больница сельскаго общества . . . . . | 6 | 200 | 2495 | 3361 | 3905 |
| 14. Больница общества пособія бѣднымъ имени Ф. Ф. Довжиковой . . . . . | 46 | 807 | 13282 | 6604 | 9502 |
| 15. Больница въ имѣніи „Хуторокъ“ Барона Штейнгеля . . . . . | Свѣдѣнія не доставлены | | | | |
| **Кавказскій отдѣлъ.** | | | | | |
| 16. Въ хут. Тихорѣцкомъ лечебница врача Пучкова . . . . . | 5 | 125 | 1566 | 1773 | 1773 |

Для book-olds.ru

| Названіе лечебныхъ заведеній. | Число мѣстъ. | Число пользованныхъ больныхъ. | Число проведенныхъ больными дней. | Число амбулаторныхъ больныхъ. | Число посѣщеній амбулаторіи. |
|---|---|---|---|---|---|
| 17. Тамъ-же пріемный покой переселенческаго пункта . . . . . | — | — | — | 3522 | 6215 |
| 18. Общественный пріемный покой въ ст. Брюховецкой . . . . . | 5 | 20 | 293 | 4245 | 8877 |
| **Майкопскій отдѣлъ.** | | | | | |
| Въ ст. Апшеронской больница Союза Кубанскихъ нефтепромышленниковъ . . . | 15 | 80 | 975 | 585 | 610 |
| **Темрюкскій отдѣлъ.** | | | | | |
| 19. Въ ст. Приморско-Ахтарской общественный пріемный покой . . . . . | 7 | 103 | 359 | 2294 | 2401 |
| 20. Въ ст. Мингрельской общественный покой . | Свѣдѣнія не доставлены | | | | |

## 6) Первоначальная врачебная помощь.

Въ каждой станицѣ, селеніи, хуторѣ Кубанской области имѣются амбулаторіи-аптечки; этими амбулаторіями завѣдываютъ самостоятельно фельдшера. Нѣкоторыя станичныя общества въ помощь фельдшерамъ нанимаютъ акушерокъ повивальныхъ бабокъ и фельдшерицъ, а особо населенныя и богатыя станицы имѣютъ общественныхъ врачей, которые и завѣдываютъ амбулаторіями. Въ этихъ то амбулаторіяхъ—аптечкахъ какъ войсковое, такъ и гражданское населеніе получаетъ первоначальную врачебную помощь. Въ войсковыхъ пріемныхъ покояхъ и больницахъ также производится пріемъ амбулаторныхъ больныхъ безплатно для всѣхъ сословій, при чемъ лица войскового сословія получаютъ безплатно и лекарства.

Станичныхъ, сельскихъ и хуторскихъ амбулаторій аптечекъ въ отчетномъ году было 300, при чемъ въ нихъ въ теченіи года пользовалось больныхъ всѣхъ сословій 1432515 человѣкъ; посѣщеній ими сдѣлано 4852714. Въ войсковыхъ больницахъ и пріемныхъ покояхъ амбулаторныхъ было 84461 человѣкъ, посѣщеній ими сдѣлано 210980 Нижніе чины частей войскъ и учрежденій получаютъ врачебную помощь отъ врачей этихъ частей и учрежденій. Станичныя общественныя аптеки получаютъ медикаменты отъ казны по фельдшерскому каталогу. Неположенные же по каталогу медикаменты, равно какъ и хирургическіе инструменты и аппараты, перевязочныя средства и предметы для ухода за больными для станичныхъ аптекъ пріобрѣтаются на обще-

Для book-olds.ru

Напрестольные кресты и чаши. пожертвован. Императрицей Екатериной II.

Одна сторона евангелія, пожерт. Импер. Екатериной II.

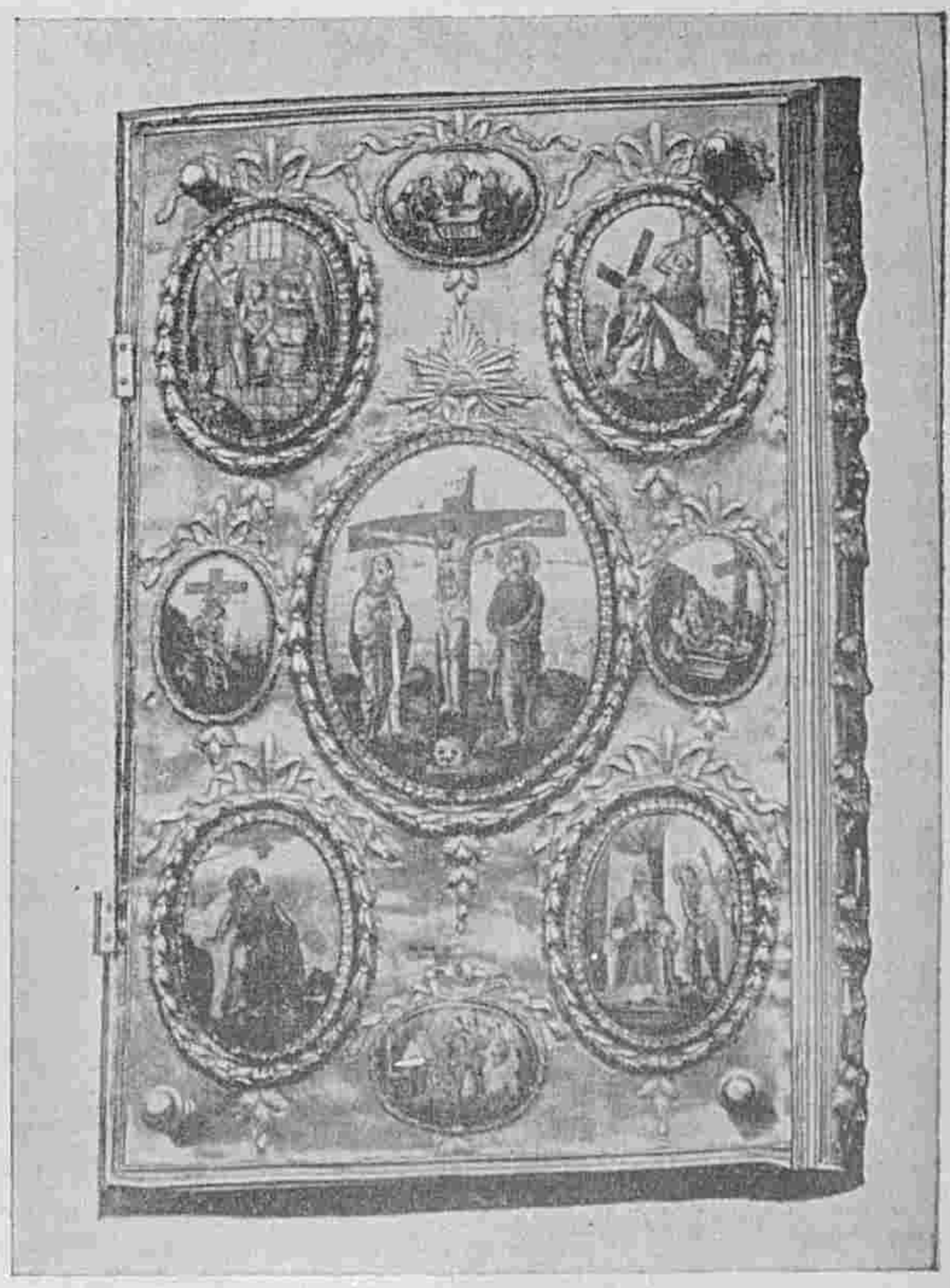

Оборотная сторона того-же евангелія.

Для book-olds.ru

Для book-olds.ru

ственныя суммы по усмотрѣнію старшихъ врачей отдѣловъ и участковыхъ врачей, изъ вольныхъ аптекъ и крупныхъ аптекарскихъ магазиновъ, при чемъ на медицинскую часть въ отчетномъ году израсходовано изъ станичныхъ общественныхъ суммъ 430387 р. 35 к.*).

Въ теченіе отчетнаго года медикаменты и аптечные предметы для войсковыхъ больницъ, Управленій отдѣловъ и станицъ области, какъ и въ прежніе годы, высылались Московскимъ аптечнымъ магазиномъ Военнаго Вѣдомства для больницъ по числу мѣстъ, а для управленій отдѣловъ и станичныхъ аптекъ по числу народонаселенія.

Для подачи медицинской помощи туземнымъ горцамъ Баталпашинскаго, Майкопскаго и Екатеринодарскаго отдѣловъ, медикаменты и перевязочныя средства пріобрѣтались на счетъ суммъ отпускаемыхъ Главнымъ Управленіемъ казачьихъ войскъ; въ отчетномъ году на покупку этихъ медикаметовъ было израсходовано 1531 руб. 77 коп.

Въ городахъ Кубанской области и сел. Армавирѣ врачебную помощь населеніе получаетъ въ городскихъ амбулаторіяхъ, больницахъ, а главнымъ образомъ у вольнопрактикующихъ врачей.

### Вольныя аптеки.

Вольныхъ аптекъ въ Кубанской области въ отчетномъ году было 123, въ томъ числѣ нормальныхъ 59, сельскихъ 64 и отдѣленій отъ первыхъ 5. Во всѣ эти аптеки и ихъ отдѣленія въ теченіи года поступило 404171 рецептовъ и ихъ повтореній. Оборотъ аптекъ по отчетамъ содержателей и управляющихъ выразился такъ: выручено по рецептамъ 233428 руб. 33 коп. и по ручной продажѣ 208249 р. 88 к.

## II. Организація санитарнаго надзора въ населенныхъ пунктахъ Кубанской области.

Надзоръ за санитарнымъ состояніемъ населенныхъ пунктовъ Кубанской области лежитъ на обязанности врачей Управленій отдѣловъ, участковыхъ врачей сельско-врачебныхъ участковъ, городовыхъ врачей, общественныхъ врачей, гдѣ таковыя имѣются и общественныхъ фельдшеровъ.

Врачи отдѣловъ разъѣзжая по судебно-медицинскимъ дѣламъ наблюдаютъ за санитарнымъ состояніемъ посѣщаемыхъ пунктовъ, а также при сцеціальныхъ поѣздкахъ для личныхъ мѣропріятій по прекращенію существовавшихъ въ

*) Въ эту сумму расходы на борьбу съ холерной эпидеміей не внесены.



Для book-olds.ru

отдѣлахъ эпидемій остро-заразныхъ болѣзней. Участковые врачи обязаны не менѣе одного раза въ мѣсяцъ выѣзжать въ пункты участка для санитарнаго осмотра.

Въ гор. Екатеринодарѣ надзоръ за санитарнымъ состояніемъ города всецѣло лежитъ на обязанности двухъ городскихъ санитарныхъ врачей, двухъ санитарныхъ надзирателей, нѣсколькихъ санитарныхъ фельдшеровъ и городовомъ врачѣ. Въ остальныхъ городахъ за санитарнымъ состояніемъ наблюдаютъ только городовые врачи и фельдшера. Кромѣ того во всѣхъ городахъ наблюденіе за чистотой вмѣняется въ обязанность и чинамъ полиціи.

Въ отчетномъ году, въ виду свирѣпствовавшей эпидеміи холеры, широко функціонировали Областная, городскія и сельскія санитарно-исполнительныя комиссіи.

*Число медицинскихъ чиновъ, фармацевтовъ, оспопрививателей и дантистовъ*, состоящихъ къ 1 Января 1911 года показываетъ слѣдующая таблица.

| | | Врачей. | Фельдшер. и фельдшерицъ. | Повивал. бабокъ. | Фармацевтовъ. | Дантист. | Оспопрививателей. |
|---|---|---|---|---|---|---|---|
| 1 | При Врачебномъ отдѣленіи Кубанскаго Областного Правленія . . | 6 | 5 | — | — | — | — |
| 2 | При 7 Управленіяхъ отдѣловъ Кубанской области . . . . . | 14 | 14 | 7 | — | — | — |
| 3 | При 12 сельско-врачебныхъ участкахъ Кубанской области . . . . | 12 | 21 | 3 | — | — | — |
| 4 | Въ строевыхъ частяхъ, расположенныхъ въ Кубанской области . . | 6 | 10 | — | — | — | — |
| 5 | Въ войсковыхъ больницахъ . . | 18 | 42 | — | 3 | — | — |
| 6 | Въ мѣстныхъ лазаретахъ . . . | 2 | 5 | — | — | — | — |
| 7 | Штатныхъ городовыхъ . . . . | 4 | 4 | — | — | — | — |
| 8 | Служащихъ по городскому общественному Управленію (въ гражданскихъ больницахъ амбулаторныхъ и санитарныхъ . . . . . | 30 | 37 | 3 | 8 | — | — |
| 9 | Въ Лабинскомъ пріютѣ для душевнобольныхъ и Холмской лепрозоріи . | 2 | 5 | — | — | — | — |
| 10 | Общественные, желѣзнодорожные и вольнопрактикующіе . . . | 135 | 861 | 54 | 208 | 73 | 410 |
| | Итого . . | 229 | 1004 | 67 | 219 | 73 | 410 |

Для book-olds.ru

# III. Обзоръ болѣзненности и смертности.

*Болызненность, смертность и неспособность между воинскими чинами строевыхъ частей*, расположенныхъ въ Кубанской области, административныхъ учрежденій и больныхъ командъ войсковыхъ больницъ, выражается слѣдующими таблицами:

| СПИСОЧНЫЙ СОСТАВЪ. | Строевыя части и административныя учрежденія. | Больничныя команды. | Итого |
|---|---|---|---|
| Къ 1 Января 1910 г. состояло больныхъ на пользованіи въ лечебныхъ заведеніяхъ . | 19 | 1 | 20 |
| **Въ теченіи 1910 года:** | | | |
| Заболѣло и отправлено для пользованія въ лечебныя заведенія . . . . . | 608 | 6 | 614 |
| Изъ находившихся на пользованіи въ лечебныхъ заведеніяхъ: | | | |
| Выздоровѣло . . . . . | 556 | 5 | 561 |
| Исключено въ неспособные | 43 | 2 | 45 |
| Умерло . . . . . | 3 | — | 3 |
| Къ 1 Января 1911 г. осталось на пользованіи въ лечебныхъ заведеніяхъ . . . . . | 25 | — | 25 |
| Сверхъ того пользовано амбулаторно . . . . . | 3907 | 303 | 4210 |
| Сдѣлано амбулаторными посѣщеній . . . . . | 9572 | 721 | 10293 |
| Слабосильн. по особому списку | — | — | — |
| Трахоматозныхъ было . . . | 43 | — | 43 |
| Средній списочный составъ . | 1165 | 43 | 1208 |
| На 1000 человѣкъ списочнаго состава приходилось: | | | |
| Заболѣвшихъ . . . . . | 521,8 | 139,5 | — |
| Умершихъ . . . . . | 2,57 | — | — |
| Уволен. въ неспособные . | 37,68 | 46,5 | — |

Для book-olds.ru

*По отдѣльнымъ группамъ болѣзней заболѣваемость и смертность нижнихъ чиновъ* тѣхъ же строевыхъ частей распредѣляется слѣдующимъ образомъ:

| | | ЗАБОЛѢЛО. | | УМЕРЛО. | |
|---|---|---|---|---|---|
| | | Абсолютныя числа. | На 1000 чел. списочнаго состава. | Абсолютныя числа. | На 1000 чел списочнаго состава. |
| I группа. | Общія заразныя болѣзни . . п. А. . | 34 | 28,1 | 2 | 1,65 |
| | п. Б. . | 87 | 72,0 | — | — |
| | п. В. | 144 | 119 2 | — | — |
| II „ | Общія незаразныя болѣзни . . . . . | 21 | 19.0 | — | — |
| III „ | Новообразованія . . . . . | 1 | 0,82 | — | — |
| IV „ | Паразитическія болѣзни . . | 8 | 6,6 | — | — |
| V „ | Душевныя болѣзни . . . . . | 1 | 0,82 | — | — |
| VI „ | Травмат., химич., и термич. повреженія . . . . . | 26 | 21,5 | — | — |
| VII „ | Пороки врожденные и пріобрѣтенные и недостатки развитія . . . . . | — | — | — | — |
| IX „ | Болѣзни отдѣльн. системъ и органовъ . . . . . | — | — | — | — |
| а) | Органическія болѣзни мозга и его оболочекъ . . . . . | — | — | — | — |
| б) | Нервныя болѣзни . . . . . | 18 | 14,8 | — | — |
| в) | Болѣзни кровеносн. и лимфатическ. системъ . . . . . | 10 | 8,2 | — | — |
| г) „ | органовъ дыханія . . . . | 44 | 36,4 | — | — |
| д) „ | „ пищеваренія | 92 | 76,1 | 1 | 0,82 |
| е) „ | „ мочевыхъ органовъ . . . | 4 | 3,3 | — | — |
| ж) „ | мужск. половыхъ органовъ | 4 | 3,3 | — | — |
| з) „ | костно-мышечн. системы . | 24 | 19,9 | — | — |
| и) „ | кожи и подкож. клѣтчатки. | 43 | 35,6 | — | — |
| і) „ | органовъ зрѣнія . . . . . | 15 | 12,4 | — | — |
| к) „ | слуха . . . . . | 26 | 21,5 | — | — |
| XI группа. | Болѣзни невошедшія въ номенклатуру и неопредѣленныя | | — | — | — |
| XIII группа. | На испытаніи . . . . . | 12 | 9,9 | — | — |
| | Итого . . . . | 614 | 508,28 | 3 | 2,48 |

Для book-olds.ru

*Болѣзненность и смертность обращавшагося къ врачебной помощи населенія* области въ теченіи 1910 года выразилась слѣдующими цифрами:

| | Изъ обращавшихся къ врачебн. помощи. | |
|---|---|---|
| | Пользовано | Умерло. |
| Въ городѣ Екатеринодарѣ . . . . . | 107177 | 2000 |
| „ Ейскѣ . . . . . | 23219 | 559 |
| „ Майкопѣ . . . . . | 25906 | 740 |
| „ Темрюкѣ . . . . . | 12916 | 200 |
| „ Анапѣ . . . . . | 11288 | 352 |
| Итого . . . . | 180505 | 3860 |
| Въ Баталпашинскомъ отдѣлѣ . . . . | 167215 | 5624 |
| „ Ейскомъ „ . . . . . | 192933 | 8728 |
| „ Екатеринодарскомъ „ . . . . . | 159791 | 5068 |
| „ Кавказскомъ „ . . . . . | 357872 | 17698 |
| „ Лабинскомъ „ . . . . . | 290228 | 11642 |
| „ Майкопскомъ „ . . . . . | 186231 | 7093 |
| „ Таманскомъ „ . . . . . | 184071 | 6561 |
| „ Въ раіонѣ Владикавказской жел. дор. . . . . | 42290 | 464 |
| Итого . . . . | 1580601 | 63478 |
| ВСЕГО . . . . . | 1751106 | 67338 |

Для book-olds.ru

*По отдѣльнымъ группамъ болѣзней заболѣваемость и смертность распредѣляется слѣдующимъ образомъ:*

| | | | Обращалось къ врачебной помощи. | Изъ нихъ умерло. |
|---|---|---|---|---|
| I | группа. Общія заразныя болѣзни: | А. | 181728 | 36277 |
| | | Б. | 19409 | 25 |
| | | В. | 335500 | 3850 |
| II | „ Общія незаразныя болѣзни . . | | 29110 | 3726 |
| III | „ Новообразованія . . . . . | | 16068 | 334 |
| IV | „ Паразитическія болѣзни . . . . | | 78533 | 36 |
| V | „ Душевныя болѣзни . . . . . | | 361 | 18 |
| VI | „ Травматическія, химическія и термическія поврежденія . . | | 108091 | 1556 |
| VII | „ Отравленія . . . . . | | 1647 | 123 |
| VIII | „ Пороки врожденные и пріобрѣтенные недостатки развитія . | | 7131 | 191 |
| IX | „ Болѣзни отдѣльн. системъ и органовъ: | | | |
| а) | Органич. болѣзни мозга и его оболочекъ | | 9140 | 811 |
| б) | Нервныя болѣзни . . . . . | | 42365 | 942 |
| в) | Болѣзни кровеносной и лимфатической системы . . . . . | | 25486 | 1391 |
| г) | „ органовъ дыханія . . . . . | | 193564 | 6698 |
| д) | „ „ пищеваренія . . . . | | 287246 | 6702 |
| е) | „ мочевыхъ органовъ . . . . . | | 12329 | 870 |
| ж) | „ мужскихъ половыхъ органовъ | | 6752 | 28 |
| з) | „ женскихъ половыхъ органовъ | | 20692 | 194 |
| и) | „ косто-мышечной системы . . | | 99358 | 74 |
| і) | „ кожи и подкожной клѣтчатки | | 95828 | 473 |
| к) | „ органовъ зрѣнія . . . . . | | 109709 | 2 |
| л) | „ „ слуха . . . . . | | 25028 | 6 |
| X | группа Болѣзни беременныхъ и послѣродовыя . . . . . | | 12950 | 507 |
| XI | „ Болѣзни невошедшія въ номенклатуру и неопредѣленныя | | 34014 | 2239 |
| XII | „ Роды . . . . . | | 6838 | 265 |
| XIII | „ На испытаніи . . . . . | | 2130 | — |
| | Итого . . . . . | | 1751106 | 67338 |

Число сдѣланныхъ ими посѣщеній—5372262.

Для book-olds.ru

# IV. Свѣдѣнія.

О числѣ вольныхъ и казенныхъ станичныхъ аптекъ, войсковыхъ и гражданскихъ заведеній и медицинскаго персонала съ процентнымъ отношеніемъ послѣдняго народонаселенія:

| Кубанская область. | Вольныхъ и казенныхъ станичныхъ аптекъ. | Войсковыхъ больницъ, пріемныхъ покоевъ и мѣстныхъ лазаретовъ. | Гражданск. больницъ и пріемныхъ покоевъ. | Медицинскихъ: Врачей. | Фельдшеровъ и фельдшерицъ | Повивальныхъ бабокъ. | Оспопрививателей. | На сколько душъ общаго населенія приходится врачей. фельдшеровъ и фельдшерицъ. |
|---|---|---|---|---|---|---|---|---|
| **Въ городахъ:** | | | | | | | | |
| Екатеринодарѣ . . . . . | 12 | 2 | 13 | 88 | 70 | 17 | — | 602 |
| Ейскѣ . . . . . | 6 | — | 1 | 12 | 6 | 4 | — | 2643 |
| Майкопѣ . . . . . | 4 | 1 | 1 | 19 | 13 | 6 | — | 1409 |
| Темрюкѣ . . . . . | 2 | — | 1 | 3 | 4 | 1 | — | 2694 |
| Анапѣ . . . . . | 1 | — | 1 | 6 | 4 | 4 | — | 1167 |
| Итого . . | 26 | 3 | 17 | 128 | 97 | 32 | — | 970 |
| **Въ отдѣлахъ:** | | | | | | | | |
| Баталпашинскомъ . . . . | 37 | 4 | 1 | 8 | 90 | 4 | 30 | 2636 |
| Ейскомъ . . . . . | 59 | 4 | — | 9 | 162 | 6 | 68 | 2023 |
| Екатеринодарскомъ . . . | 48 | 2 | 2 | 9 | 133 | 4 | 65 | 2003 |
| Кавказскомъ . . . . . | 62 | 2 | 5 | 16 | 156 | 5 | 46 | 2250 |
| Лабинскомъ . . . . . | 9 | 3 | 3 | 39 | 134 | 8 | 60 | 2513 |
| Майкопскомъ . . . . . | 70 | 3 | 1 | 8 | 125 | 5 | 63 | 2686 |
| Таманскомъ . . . . . | 61 | 4 | 3 | 12 | 107 | 3 | 78 | 3458 |
| Итого . . | 397 | 22 | 15 | 101 | 907 | 35 | 410 | 2459 |
| ВСЕГО . . . | 423 | 25 | 32 | 229 | 1004 | 67 | 410 | 2188 |

Для book-olds.ru

# V. Таблица оспопрививанія за 1910 годъ.

| Кубанская область. | Число лицъ, коимъ привита оспа. | Число лицъ, у которыхъ привилась оспа. | Число лицъ заболѣвшихъ натуральн. оспой. | | Число родившихся въ 1910 году. | %-ное отношеніе прививій къ числу родившихся. |
|---|---|---|---|---|---|---|
| | | | Заболѣло. | Умерло. | | |
| **Въ городахъ:** | | | | | | |
| Екатеринодарѣ . . . | 2988 | 2152 | 52 | 16 | 4549 | 65,7 |
| Ейскѣ . . . . . | 2637 | 2469 | 16 | 9 | 1869 | 140,5 |
| Майкопѣ . . . . . | 3513 | 2425 | 10 | 2 | 2144 | 159,2 |
| Темрюкѣ . . . . . | 451 | 419 | — | — | 684 | 65,9 |
| Анапѣ . . . . . | 109 | 100 | 2 | 1 | 549 | 19,6 |
| Итого . . | 9698 | 7565 | 80 | 28 | 9802 | 98,9 |
| **Въ отдѣлахъ:** | | | | | | |
| Баталпашинскомъ . . . | 11592 | 9743 | 404 | 215 | 12653 | 91,5 |
| Ейскомъ . . . . . | 14994 | 13657 | 344 | 83 | 19945 | 74,9 |
| Екатеринодарскомъ . . | 17877 | 15248 | 81 | 31 | 16031 | 111,5 |
| Кавказскомъ . . . . . | 15659 | 14003 | 278 | 143 | 23835 | 65,6 |
| Лабинскомъ . . . . . | 25101 | 22838 | 1000 | 532 | 23349 | 107,5 |
| Майкопскомъ . . . . . | 24241 | 22529 | 650 | 397 | 18204 | 137,5 |
| Таманскомъ . . . . . | 15430 | 13537 | 48 | 19 | 23885 | 64,6 |
| Въ пріютѣ Владик. жел. дор. | 1426 | 1250 | 73 | 3 | — | — |
| Итого . . | 126320 | 112805 | 2379 | 1423 | 137902 | 91,6 |
| Всего . . | 136018 | 120370 | 2958 | 1451 | 147704 | 92,3 |

Сверхъ того произведено ревакцинацій 80296
Изъ нихъ успѣшныхъ . . . . . 55996

*Укушенные бѣшеными животными* по примѣру прошлыхъ лѣтъ отправлялись для предохранительныхъ прививокъ по способу Пастера, въ гор. Ростовъ на Дону. Лица войскового сословія отправлялись на войсковыя суммы, а не войскового на суммы земскихъ сборовъ съ торговыхъ документовъ въ Кубанской области.

Для book-olds.ru

*Число лицъ отправленныхъ въ гор. Ростовъ н/Д. для предохранительныхъ прививокъ и расходы по отправленію* показываетъ слѣдующая таблица:

| Названіе больницъ, откуда отправлялись въ Пастерскій институтъ. | Какого сословія больные. | Число больныхъ. | Расходъ по отправленію въ институтъ изъ войсковыхъ суммъ Кубан. каз. войска лицъ казач. сосл | | Расходъ по отправ. въ инстит. изъ суммъ земск. сбор. съ торг. докум. лицъ не войск. сословія. | | Расходъ по содер. больн. въ институтѣ. | |
|---|---|---|---|---|---|---|---|---|
| | | | руб. | к. | руб. | к. | руб. | к. |
| Войсковыя больницы: | | | | | | | | |
| Екатеринодарская | Войскового. | 36 | 265 | 15 | — | — | — | — |
| | Невойсков. | 39 | — | — | 298 | 81 | — | — |
| Лабинская | Войскового | 1 | 14 | 52 | — | — | — | — |
| | Невойсков. | 2 | — | — | 28 | 37 | — | — |
| Баталпашинская. | Всйскового. | — | — | — | — | — | — | — |
| | Невойсков. | 1 | — | — | 15 | 32 | — | — |
| Кавказская | Войскового | — | — | — | — | — | — | — |
| | Невойсков | — | — | — | — | — | — | — |
| Апшеронская | Войскового | — | — | — | — | — | — | — |
| | Невойсков. | — | — | — | — | — | — | — |
| Ладожская | Войскового | 7 | 63 | 58 | — | — | — | — |
| | Невойсков. | 1 | — | — | 10 | 90 | — | — |
| Уманская | Войскового | 14 | 75 | 27 | — | — | — | — |
| | Невойсков. | 2 | — | — | 14 | 4 | — | — |
| Прочноокопская | Войскового | — | — | — | — | — | — | — |
| | Невойсков. | 5 | — | — | 23 | 52 | — | — |
| Славянская | Войскового | 1 | 10 | 50 | — | — | — | — |
| | Невойсков. | 6 | — | — | 29 | 56 | — | — |

## VI. Обзоръ главнѣйшихъ болѣзней.

*Оспа.* Всѣхъ заболѣвшихъ оспой въ отчетномъ году было 2958, изъ нихъ умерло 1451, что составляетъ 49,05 проц. Противъ прошлаго 1909 г. заболѣваемость уменьшилась на 886 человѣкъ и смертность на 156.

Заболѣваемость и смертность по мѣсяцамъ распредѣляется такъ:

| | | | | | | | |
|---|---|---|---|---|---|---|---|
| Въ январѣ | забол. 488 | умер. 231 | въ іюлѣ | заб. 41 | умерл. 26 |
| ,, февралѣ | ,, 372 | ,, 172 | ,, августѣ | ,, 22 | ,, 13 |
| ,, мартѣ | ,, 619 | ,, 261 | ,, сентябрѣ | ,, 48 | ,, 25 |
| ,, апрѣлѣ | ,, 520 | ,, 291 | ,, октябрѣ | ,, 61 | ,, 16 |
| ,, маѣ | ,, 333 | ,, 171 | ,, ноябрѣ | ,, 164 | ,, 98 |
| ,, іюнѣ | ,, 95 | ,, 57 | ,, декабрѣ | ,, 195 | ,, 110 |

По городамъ и отдѣламъ заболѣвшіе и умершіе распредѣляются слѣдующимъ образомъ:

| | | |
|---|---|---|
| Въ гор. Екатеринодарѣ | забол. 52 | умер. 16 |
| ,, Ейскѣ | ,, 16 | ,, 9 |

Для book-olds.ru

| | | | | | |
|---|---|---|---|---|---|
| Въ гор. Майкопѣ . . . . . | забол. | 10 | умер. | 2 |
| „ Темрюкѣ . . . . . | „ | — | „ | — |
| „ Анапѣ . . . . . | „ | 2 | „ | 1 |
| Въ Баталпашинскомъ отдѣлѣ . . | „ | 404 | „ | 215 |
| „ Ейскомъ „ . . . . | „ | 344 | „ | 83 |
| „ Екатеринодарскомъ „ . . . . | „ | 81 | „ | 31 |
| „ Кавказскомъ „ . . . . | „ | 278 | „ | 143 |
| „ Лабинскомъ „ . . . . | „ | 1000 | „ | 532 |
| „ Майкопскомъ „ . . . . | „ | 650 | „ | 397 |
| „ Таманскомъ „ . . . . | „ | 48 | „ | 19 |
| „ раіонѣ Владикавказской жел. дор. | | 73 | „ | 3 |

***Скарлатина.*** Заболѣвшихъ скарлатиной въ отчетномъ году было 1932, изъ нихъ умерло 630, меньше предыдущаго года на 4276 заболѣвщихъ и 1428 умершихъ.

Заболѣваемость и смертность отъ скарлатины по мѣсяцамъ распредѣляется такъ:

| | | | | | | | | |
|---|---|---|---|---|---|---|---|---|
| Въ январѣ | забол. | 251 | умер. | 82 | въ іюлѣ | забол. | 72 | умер. 21 |
| „ февралѣ | „ | 180 | „ | 43 | августѣ | „ | 100 | „ 24 |
| „ мартѣ | „ | 116 | „ | 34 | сентябрѣ | „ | 204 | „ 63 |
| „ апрѣлѣ | „ | 56 | „ | 13 | октябрѣ | „ | 288 | „ 100 |
| „ маѣ | „ | 67 | „ | 12 | ноябрѣ | „ | 355 | „ 131 |
| „ іюнѣ | „ | 56 | „ | 21 | декабрѣ | „ | 202 | „ 86 |

По городамъ и отдѣламъ заболѣвшіе и умершіе отъ скарлатины распредѣляются въ слѣдующемъ видѣ:

| | | | | |
|---|---|---|---|---|
| Въ гор. Екатеринодарѣ . . . . | забол. | 222 | умер. | 52 |
| „ Ейскѣ . . . . . | „ | — | „ | — |
| „ Майкопѣ . . . . . | „ | 34 | „ | 13 |
| „ Темрюкѣ . . . . . | „ | 117 | „ | 56 |
| „ Анапѣ . . . . . | „ | 43 | „ | 5 |
| Въ Баталпашинскомъ отдѣлѣ . . | „ | 186 | „ | 65 |
| „ Ейскомъ „ . . . | „ | 58 | „ | 10 |
| „ Екатеринодарскомъ „ . . . | „ | 221 | „ | 75 |
| „ Кавказскомъ „ . . . | „ | 153 | „ | 67 |
| „ Лабинскомъ „ . . . | „ | 415 | „ | 173 |
| „ Майкопскомъ „ . . . | „ | 88 | „ | 40 |
| „ Таманскомъ „ . . . | „ | 252 | „ | 64 |
| „ раіонѣ Владикав. жел. дороги | „ | 34 | „ | 10 |

***Дифтеритъ.*** Въ отчетномъ году дифтеритомъ заболѣло 17330 человѣкъ и умерло 3696 человѣкъ, что составляетъ 21,3 проц. Противъ прошлаго года заболѣваемость уменьшилась на 3028 человѣкъ и смертность на 921 человѣкъ.

Для book-olds.ru

По мѣсяцамъ заболѣвшіе и умершіе распредѣляются такъ:

| | | | | | | | | | | | |
|---|---|---|---|---|---|---|---|---|---|---|---|
| Въ | январѣ | забол. | 3251 | умер. | 781 | въ | іюлѣ | забол. | 348 | ум. | 69 |
| „ | февралѣ | „ | 12569 | „ | 510 | „ | августѣ | „ | 591 | „ | 152 |
| „ | мартѣ | „ | 933 | „ | 348 | „ | сентябрѣ | | 901 | „ | 213 |
| „ | апрѣлѣ | „ | 1357 | „ | 213 | „ | октябрѣ | „ | 1417 | „ | 358 |
| „ | маѣ | „ | 1101 | „ | 171 | „ | ноябрѣ | „ | 1904 | „ | 481 |
| „ | іюнѣ | „ | 394 | „ | 65 | „ | декабрѣ | „ | 1464 | „ | 335 |

По городамъ и отдѣламъ заболѣваемость и смертность отъ дифтерита распредѣляется слѣдующимъ образомъ:

| | | | | | |
|---|---|---|---|---|---|
| Въ | гор. Екатеринодарѣ . . . | забол. | 598 | умер. | 87 |
| „ | Ейскѣ . . . . . | „ | 690 | „ | 65 |
| „ | Майкопѣ . . . . . | „ | 141 | „ | 22 |
| „ | Темрюкѣ . . . . . | „ | 14 | „ | 7 |
| „ | Анапѣ . . . . . | „ | 151 | „ | 45 |
| Въ | Баталпашинскомъ отдѣлѣ . | „ | 584 | „ | 139 |
| „ | Ейскомъ „ . . | „ | 5242 | „ | 957 |
| „ | Екатеринодарскомъ „ . . | „ | 1328 | „ | 299 |
| „ | Кавказскомъ „ . . | „ | 3128 | „ | 834 |
| „ | Лабинскомъ „ . . | „ | 2182 | „ | 608 |
| „ | Майкопскомъ „ . . | „ | 591 | „ | 140 |
| „ | раіонѣ Владикавк. жел. дор. | „ | 244 | „ | 15 |

***Кор***. Всего въ отчетномъ году заболѣло 2095 человѣкъ, изъ нихъ умерло 277 человѣкъ, что составляетъ 13,2 проц. Противъ предыдущаго года заболѣваемость уменьшилась на 6024 случая и смертность на 577.

Распредѣленіе заболѣвшихъ и умершихъ по мѣсяцамъ:

| | | | | | | | | | | | |
|---|---|---|---|---|---|---|---|---|---|---|---|
| Въ | январѣ | забол. | 192 | умер. | 46 | въ | іюлѣ | забол. | 58 | умер. | 15 |
| „ | февралѣ | „ | 194 | „ | 46 | „ | августѣ | „ | 37 | „ | 7 |
| „ | мартѣ | „ | 345 | „ | 52 | „ | сентябрѣ | „ | 29 | „ | 9 |
| „ | апрѣлѣ | „ | 422 | „ | 41 | „ | октября | „ | 31 | „ | 7 |
| „ | маѣ | „ | 214 | „ | 11 | „ | ноябрѣ | » | 133 | „ | 5 |
| „ | іюнѣ | „ | 167 | „ | 8 | „ | декабрѣ | „ | 273 | „ | 30 |

По городамъ и отдѣламъ больные распредѣляются такъ:

| | | | | | |
|---|---|---|---|---|---|
| Въ | гор. Екатеринодарѣ . . . | забол. | 198 | умер. | 16 |
| „ | Ейскѣ . . . . . | „ | 3 | „ | — |
| „ | Майкопѣ . . . . . | „ | 13 | „ | 5 |
| „ | Темрюкѣ . . . . . | „ | 7 | „ | — |
| „ | Анапѣ . . . . . | „ | 3 | „ | — |

Для book-olds.ru

| | | | | | |
|---|---|---|---|---|---|
| Въ | Баталпашинскомъ отдѣлѣ . | забол. | 316 | умер. | 92 |
| „ | Ейскомъ . . . . . | „ | 126 | „ | 13 |
| „ | Екатеринодарскомъ . . . . | „ | 316 | „ | 37 |
| „ | Кавказскомъ . . . . . | „ | 332 | „ | 59 |
| „ | Лабинскомъ . . . . . | „ | 358 | „ | 35 |
| „ | Майкопскомъ . . . . . | „ | 422 | „ | 13 |
| „ | Таманскомъ . . . . . | „ | 49 | „ | 4 |
| „ | Раіонѣ Владикавк. жел. дороги | „ | 252 | „ | 3 |

***Коклюшъ.*** Всѣхъ случаевъ коклюша въ отчетномъ году было 1473, изъ нихъ умерло 121 человѣкъ, что составляетъ 8,2%. Противъ прошлаго года заболѣваемость увеличилась на 100 человѣкъ, смертность же уменьшилась на 88 человѣкъ.

По мѣсяцамъ заболѣвшіе и умершіе распредѣляются такъ:

| | | | | | | | | |
|---|---|---|---|---|---|---|---|---|
| Въ январѣ | забол. | 32 | умер. | 5 | въ іюлѣ | забол. | 175 | умер. 25 |
| февралѣ | „ | 13 | „ | 1 | августѣ | „ | 112 | „ 13 |
| мартѣ | „ | 48 | „ | 1 | сентяб. | „ | 86 | „ 10 |
| апрѣлѣ | „ | 115 | „ | 1 | октябр. | „ | 78 | „ 9 |
| маѣ | „ | 269 | „ | 15 | ноябрѣ | „ | 98 | „ 8 |
| іюнѣ | „ | 306 | „ | 14 | декабр. | „ | 141 | „ 19 |

Распредѣленіе заболѣвшихъ и умершихъ по городамъ и отдѣламъ.

| | | | | | |
|---|---|---|---|---|---|
| Въ городѣ | Екатеринодарѣ | заболѣло | 428 | умерло | 29 |
| „ „ | Ейскѣ . . . | „ | 27 | „ | 10 |
| „ „ | Майкопѣ . . | „ | 102 | „ | 22 |
| „ „ | Темрюкѣ . . | „ | 14 | „ | 1 |
| „ „ | Анапѣ . . . | „ | 7 | „ | 1 |
| Въ | Баталпашинскомъ отдѣлѣ | „ | 325 | „ | 24 |
| „ | Ейскомъ . . . . | „ | 32 | „ | — |
| „ | Екатеринодарскомъ | „ | 257 | „ | 16 |
| „ | Кавказскомъ . . | „ | 10 | „ | 1 |
| „ | Лабинскомъ . . . | „ | 20 | „ | 1 |
| „ | Майкопскомъ . . | „ | 129 | „ | 16 |
| „ | Таманскомъ . . . | „ | — | „ | — |
| „ | Раіонѣ Влад. жел. дороги | „ | 122 | „ | — |

***Брюшной тифъ.*** По сравненіи съ прошлымъ годомъ заболѣваемость брюшнымъ тифомъ уменьшилось на 693 случая и смертность на 93. Всего въ отчетномъ году заболѣло 1502 человѣка и умерло 257 человѣкъ, что составляетъ 17,1%.

Для book-olds.ru

По мѣсяцамъ заболѣвшіе и умершіе распредѣляются такъ:

| | | | | | | | |
|---|---|---|---|---|---|---|---|
| Въ январѣ | забол. 115 | умер. 26 | | въ іюлѣ | забол. 170 | умер. 22 | |
| „ февралѣ | „ 128 | „ 15 | | „ августѣ | „ 166 | „ 35 | |
| „ мартѣ | „ 95 | „ 22 | | „ сентябрѣ | „ 207 | „ 32 | |
| „ апрѣлѣ | „ 80 | „ 15 | | „ октябрѣ | „ 136 | „ 30 | |
| „ маѣ | „ 82 | „ 12 | | „ ноябрѣ | „ 126 | „ 18 | |
| „ іюнѣ | „ 67 | „ 15 | | „ декабрѣ | „ 130 | „ 15 | |

По городамъ и отдѣламъ заболѣвшіе и умершіе распредѣляются слѣдующимъ образомъ.

| | | |
|---|---|---|
| Въ городѣ Екатеринодарѣ | заболѣло 263 | умерло 37 |
| „ „ Ейскѣ . . . | „ 148 | „ 25 |
| „ „ Майкопѣ . . | „ 158 | „ 45 |
| „ „ Темрюкѣ . . | „ 23 | „ 5 |
| „ „ Анапѣ . . . | „ 18 | „ 3 |
| Въ Баталпашинскомъ отдѣлѣ | „ 169 | „ 22 |
| „ Ейскомъ . . . . | „ „ 135 | „ 29 |
| „ Екатеринодарскомъ | „ „ 102 | „ 24 |
| „ Кавказскомъ . . | „ „ 114 | „ 18 |
| „ Лабинскомъ . . . | „ „ 110 | „ 13 |
| „ Майкопскомъ . . | „ „ 102 | „ 23 |
| „ Таманскомъ . . . | „ „ 75 | „ 12 |
| „ Раіонѣ Влад. жел. дороги | „ 85 | „ 1 |

Изъ приведенныхъ выше таблицъ усматривается, что самая большая заболѣваемость падаетъ на зимніе и лѣтніе мѣсяцы, по отдѣльнымъ пунктамъ по числу заболѣвшихъ первое мѣсто занимаютъ города, что объясняется скучетностью населенія.

***Сыпной тифъ.*** Заболѣвшихъ сыпнымъ тифомъ въ отчетномъ году было 360 человѣкъ, изъ нихъ умерло 38 человѣкъ, что составляетъ 1,06%.

По сравненіи съ прошлымъ годомъ заболѣваемость уменьшилась на 3385 человѣкъ и смертность на 271.

Сыпной тифъ въ теченіи почти всего года появлялся единичными случаями и только въ концѣ года эпидемія сыпного тифа вспыхнула въ селеніи Армавирѣ (90 случаевъ) и хуторѣ Тихорѣцкомъ (27 случаевъ), при чемъ во всѣхъ случаяхъ теченіе болѣзни не отличалось тяжелой формой.

Для book-olds.ru

По мѣсяцамъ больные распредѣляются.

| | | | | | | | | |
|---|---|---|---|---|---|---|---|---|
| Въ январѣ | забол. | 15 | умер. | 1 | въ іюлѣ | забол. | 12 | умер. 2 |
| „ февралѣ | „ | 41 | „ | 4 | „ Августѣ | „ | 2 | „ — |
| „ мартѣ | „ | 40 | „ | 9 | „ сентябрѣ | „ | 1 | „ 1 |
| „ апрѣлѣ | „ | 43 | „ | 7 | „ октябрѣ | „ | 2 | „ — |
| „ маѣ | „ | 30 | „ | 4 | „ ноябрѣ | „ | 47 | „ 5 |
| „ іюнѣ | „ | 13 | „ | — | „ декабрѣ | „ | 114 | „ 3 |

По городамъ и отдѣламъ заболѣваніе и смертность распредѣляется слѣдующимъ образомъ.

| | | | |
|---|---|---|---|
| Въ городѣ Екатеринодарѣ | заболѣло | 66 | умерло 9 |
| „ „ Ейскѣ . . . | „ | 3 | „ 1 |
| „ „ Майкопѣ . . | „ | 14 | „ — |
| „ „ Темрюкѣ . . . | „ | — | „ — |
| „ „ Анапѣ . . . . | „ | — | „ — |
| Въ Баталпашинскомъ отдѣлѣ | „ | — | „ — |
| „ Ейскомъ . . . . | „ | 27 | „ 6 |
| „ Екатеринодарскомъ | „ | 31 | „ 6 |
| „ Кавказскомъ . . | „ | 83 | „ 7 |
| „ Лабинскомъ . . . | „ | 110 | „ 5 |
| „ Майкопскомъ . . | „ | 7 | „ 1 |
| „ Таманскомъ . . . | „ | 1 | „ 1 |
| „ Раіонѣ Влад. жел. дороги . | | 18 | „ 2 |

***Возвратный тифъ.*** Заболѣвшихъ возвратнымъ тифомъ въ отчетномъ году было 173 человѣка, изъ нихъ умерло 5 человѣкъ, что составляетъ 2,89%.

Противъ прошлаго года заболѣваемость уменьшилась на 491 случай и смертность на 9 случаевъ.

По мѣсяцамъ заболѣвшіе распредѣляются такъ.

| | | | | | |
|---|---|---|---|---|---|
| Въ январѣ | 3 | маѣ | 16 | сентябрѣ | — |
| „ февралѣ | 3 | іюнѣ | 10 | октябрѣ | 3 |
| „ мартѣ | 12 | іюлѣ | 6 | ноябрѣ | 15 |
| „ апрѣлѣ | 18 | августѣ | 8 | декабрѣ | 79 |

По городамъ и отдѣламъ заболѣвшіе и умершіе распредѣляются слѣдующимъ образомъ.

| | | | |
|---|---|---|---|
| Въ городѣ Екатеринодарѣ | заболѣло | 114 | умерло — |
| „ „ Ейскѣ . . . | „ | — | „ — |
| „ „ Майкопѣ . . | „ | 21 | „ 3 |
| „ „ Темрюкѣ . . | „ | 2 | „ 1 |
| „ „ Анапѣ . . . | „ | — | „ — |

Для book-olds.ru

| | | | | | |
|---|---|---|---|---|---|
| Въ | Баталпашинскомъ отдѣлѣ | забол. | — | умерло | — |
| „ | Ейскомъ . . . | „ | 24 | „ | 1 |
| „ | Екатеринодарскомъ | „ | — | „ | — |
| „ | Кавказскомъ . . | „ | — | „ | — |
| „ | Лабинскомъ . . . | „ | 2 | „ | — |
| „ | Майкопскомъ . . | „ | — | „ | — |
| „ | Таманскомъ . . . | „ | — | „ | — |
| „ | Раіонѣ Влад. жел. дороги | „ | 10 | „ | — |

***Неопредѣленный тифъ.*** Всѣхъ заболѣвшихъ неопредѣленнымъ тифомъ было 52, изъ нихъ умерло 19, что составляетъ 36,5%. Случаи наблюдались въ гор. Екатеринодарѣ заболѣло 15 и умерло 7; въ гор. Ейскѣ заболѣло 9, умерло 6; въ гор. Майкопѣ заболѣло 12, умерло 5; въ гор. Темрюкѣ заболѣло 11; въ Лабинскомъ отдѣлѣ заболѣлъ 1 и умеръ и въ раіонѣ Владикавк. жел. дороги заболѣло 10. Противъ прошлаго года заболѣваемость уменьшилась на 491 и смертность на 10 человѣкъ.

***Кровавый поносъ.*** Въ отчетномъ году заболѣвшихъ кровавымъ поносомъ было 621, изъ нихъ умерло 51, что составляетъ 8,2%. Противъ прошедшаго года заболѣваемость уменьшилась на 60 человѣкъ и смертность на 18 человѣкъ.

По мѣсяцамъ заболѣвшіе и умершіе распредѣляются такъ:

| | | | | | | | | | |
|---|---|---|---|---|---|---|---|---|---|
| Въ | январѣ | забол. | 19 | умер. | 2 | въ іюлѣ | забол. 105 | умер. | 17 |
| „ | февралѣ | „ | 19 | „ | 1 | „ августѣ | „ 75 | „ | 9 |
| „ | мартѣ | „ | 22 | „ | — | „ сентябрѣ | „ 60 | „ | 8 |
| „ | апрѣлѣ | „ | 30 | „ | 3 | „ октсбрѣ | „ 31 | „ | — |
| „ | маѣ | „ | 115 | „ | 2 | „ ноябрѣ | „ 24 | „ | 3 |
| „ | іюнѣ | „ | 96 | „ | 6 | „ декабрѣ | „ 24 | „ | — |

Распредѣленіе заболѣвшихъ и умершихъ по городамъ и отдѣламъ.

| | | | | | | |
|---|---|---|---|---|---|---|
| Въ | городѣ | Екатеринодарѣ | заболѣло | 344 | умерло | 23 |
| „ | „ | Ейскѣ . . . | „ | 1 | „ | — |
| „ | „ | Майкопѣ . . | „ | 53 | „ | 17 |
| „ | „ | Темрюкѣ . . | „ | 63 | „ | 8 |
| „ | „ | Анапѣ . . . | „ | — | „ | — |
| Въ | Баталпашинскомъ | отдѣлѣ | „ | — | „ | — |
| „ | Ейскомъ . . . | | „ | 2 | „ | 1 |
| „ | Екатеринодарскомъ | | „ | 10 | „ | — |
| „ | Кавказскомъ . . | | „ | — | „ | — |
| „ | Лабинскомъ . . . | | „ | 5 | „ | 1 |
| „ | Майкопскомъ . . | | „ | — | „ | — |
| „ | Таманскомъ . . . | | „ | 32 | „ | — |
| „ | Раіонѣ Влад. жел. дороги | | „ | 111 | „ | 1 |

Для book-olds.ru

***Сибирская язва.*** Въ отчетномъ году наблюдалась въ единичныхъ случаяхъ; всего заболѣло 51, изъ нихъ умерло 9 человѣкъ. Заболѣванія по жительству распредѣляются: въ г. Екатеринодарѣ 13, г. Ейскѣ 1; г. Темрюкѣ 1; въ Баталпашинскомъ отдѣлѣ 1; Ейскомъ 2; Екатеринодарскомъ 10; Кавказскомъ 4; Лабинскомъ 10; Майкопскомъ 6; въ районѣ Владикавказской желѣзной дороги 3.

***Водобоязнью*** заболѣло 2 человѣка, со смертельнымъ исходомъ. Заболѣвшіе (въ г. Екатеринодарѣ) не обращались за медицинскою помощью, почему и не были отправлены на Пастеровскую станцію.

***Малярія.*** Всѣми формами перемежной лихорадки и болотной кахексіи въ отчетномъ году заболѣло 335500 челов., изъ коихъ умерло 3850. Заболѣванія наблюдались во всѣхъ городахъ, селеніяхъ и станицахъ области.

***Эпидемическій гастро-энтеритъ.*** Всего забол. 23271; изъ нихъ умерло 1778.

Заболѣванія наблюдались:

| | | | | |
|---|---|---|---|---|
| въ г. Екатеринодарѣ | заболѣло | 1262 | — умерло | 340 |
| Ейскѣ . . . . | » | 73 | » | 9 |
| Майкопѣ . . | » | 35 | » | 1 |
| Баталпашинскомъ отд. | » | 1259 | » | 73 |
| Ейскомъ . . . . . | » | 11817 | » | 801 |
| Екатеринодарскомъ . | » | 320 | » | 89 |
| Кавказскомъ . . . . | » | 4467 | » | 116 |
| Лабинскомъ . . . . | » | 1770 | » | 156 |
| Майкопскомъ . . . | » | 1100 | » | 87 |
| Таманскомъ . . . . | » | 747 | » | 74 |
| Районѣ Влад. жел. д. | » | 421 | » | 32 |

Самая большая заболѣваемость падаетъ на лѣтніе мѣсяцы.

***Сифилисъ.*** Всѣхъ формъ сифилисъ наблюдался у 8359 человѣкъ, изъ коихъ умерло 15.

Больные наблюдались:

| | | | | |
|---|---|---|---|---|
| Въ гор. Екатеринодарѣ | заболѣло | 1959 | — умерло | 6 |
| » Ейскѣ . . . . | » | 409 | » | — |
| » Майкопѣ . . | » | 213 | » | — |
| » Темрюкѣ . . | » | 134 | » | — |
| » Анапѣ . . . | » | 333 | » | 2 |

Для book-olds.ru

| | | | | |
|---|---|---|---|---|
| Баталпашинскомъ отд. | заболѣло | 507 | умерло | — |
| Ейскомъ . . . . . | » | 337 | » | — |
| Екатеринодарскомъ . . | » | 487 | » | — |
| Кавказскомъ . . . . . | » | 783 | » | 1 |
| Лабинскомъ . . . . . | » | 1187 | » | 6 |
| Майкопскомъ . . . . | » | 255 | » | — |
| Таманскомъ . . . . . | » | 1600 | » | — |
| Районѣ Владик. ж. д. . | » | 165 | » | — |

***Проказа.*** Къ 1 января 1910 года больныхъ проказой въ Кубанской области состояло 169.

По отдѣламъ и городамъ больные распредѣляются слѣдующимъ образомъ:

| | |
|---|---|
| Въ Баталпашинскомъ отдѣлѣ . | 41 |
| Ейскомъ . . . . . | 2 |
| Екатеринодарскомъ . . . . | 13 |
| Кавказскомъ . . . . . | 17 |
| Лабинскомъ . . . . . | 18 |
| Майкопскомъ . . . . . | 18 |
| Таманскомъ . . . . . | 50 |
| Гор. Екатеринодарѣ . . . . | 3 |
| Ейскѣ . . . . . | — |
| Майкопѣ . . . . . | — |
| Темрюкѣ . . . . . | 5 |
| Анапѣ . . . . . | 2 |

Изъ этого числа прокаженныхъ въ теченіи отчетнаго года было на призрѣніи въ Холмской лепрозоріи:

| | | |
|---|---|---|
| Отъ 1909 г. | оставалось . . | 56 |
| Въ 1910 г. | прибыло . . . | 47 |
| „ | выписано . . | 19 |
| „ | выбыло . . . | — |
| „ | умерло . . . | 10 |
| Къ 1 января 1911 г. | остал. | 74 |

Такимъ образомъ въ теченіи года въ Холмской лепрозоріи было 103 человѣка больныхъ проказой.

На содержаніе лепрозоріи въ отчетномъ году израсходовано:

| | | | |
|---|---|---|---|
| 1. На содержаніе чиновъ администраціи . | 5934 | р. 58 | к. |
| 2. На наемъ прислуги . . . . . | 2000 | » — | „ |
| 3. На содержаніе лошадей и быковъ . . . | 350 | » — | „ |
| 4, Канцелярскіе расходы . . . . . | 100 | » — | „ |
| 5. Церковныя требы . . . . . | 108 | » 12 | „ |



Для book-olds.ru

| | | | |
|---|---|---|---|
| 6. | Продовольствіе больныхъ . . . . . | 5160 р. | 73 к. |
| 7. | Отопленіе зданій . . . . . | 732 » | 69 „ |
| 8. | Освѣщеніе зданій . . . . . | 267 » | 57 „ |
| 9. | Ремонтъ зданій . . . . . | 1400 » | — „ |
| 10. | Ремонтъ, пополненіе и обновленіе аптеки, перевязочныхъ и дезинфекціонныхъ средствъ, хирургическихъ инструментовъ, лабораторныхъ предметовъ, бѣлья, платья, обуви и прочаго инвентаря, погребеніе умершихъ, мелочные и прочіе хозяйственные расходы . . . | 3325 » | 46 „ |
| 11. | Организація сельско хозяйственныхъ работъ . . . . . | 554 » | 23 „ |
| 12. | Расходы по доставкѣ больныхъ . . . . | 66 » | 8 „ |
| | Итого . . . . . | 20149 р. | 46 к. |

Прокормленіе одного больного въ сутки въ среднемъ обошлось 21,9 к., дешевле прошлаго года на 0,82 к.; Если же принять въ расчетъ расходы по всѣмъ статьямъ содержанія лепрозоріи, то получится стоимость каждаго больного въ 82,4 к. ежедневно, дешевле противъ прошлаго года на 13,66 коп.

---

# Глазныя болѣзни.

Въ 1909 году мужское отдѣленіе глазной Екатеринодарской войсковой больницы было расширено, и съ окончаніемъ этой необходимой пристройки больница приняла законченный видъ, вполнѣ удовлетворяющій основнымъ требованіямъ практической офтальмологіи.

*Нижеслѣдующая таблица даетъ наглядное представленіе о развитіи дѣятельности глазного отдѣленія съ 1905 г. и о размѣрахъ работы въ отчетномъ году:*

| | Г О Д Ы. | | | | | |
|---|---|---|---|---|---|---|
| | 1905 | 1906 | 1907 | 1908 | 1909 | 1910 |
| Общее число *амбулаторныхъ* . . . | 3830 | 4395 | 4137 | 4252 | 4072 | *4911* |
| изъ нихъ казаковъ . . . | 1324 | 1600 | 1461 | 1786 | 1768 | 2108 |
| „ „ иногородныхъ . . | 2506 | 2795 | 2576 | 2466 | 2244 | 2803 |
| Общее число *посѣщеній* . . . | 11360 | 13563 | 13806 | 18482 | 16835 | *24124* |
| изъ нихъ казаковъ . . . | 2739 | 2694 | 3291 | 4612 | 3865 | 4732 |
| „ „ иногородныхъ . . | 8621 | 10869 | 10515 | 13870 | 12970 | 19392 |
| Общее число *стаціонарныхъ* . . . | 642 | 775 | 802 | 828 | 735 | *1252* |
| изъ нихъ казаковъ . . . | 485 | 595 | 615 | 675 | 633 | 1063 |
| „ „ иногородныхъ . . | 157 | 180 | 187 | 153 | 102 | 189 |
| Проведено больничныхъ дней . . | 12576 | 15589 | 18043 | 16222 | 15449 | *24172* |
| Число операцій . . . . . | — | 594 | 512 | 589 | 499 | *1150* |

Для book.olds.ru

Въ теченіе 1910 г. было принято всего 4911 больныхъ, сдѣлавшихъ 24124 посѣщенія.

Такимъ образомъ каждый больной сдѣлалъ въ среднемъ 5 посѣщеній. Сравнительно небольшое количество объясняется тѣмъ, что больные казаки широко пользовались стаціонарнымт леченіемъ. Въ теченіе большей части года бывали обычно заняты всѣ 72 кровати (40 кр. муж. отд. и 32 кр. женскаго от.); весною въ періодъ усиленнаго пріѣзда больныхъ изъ дальнихъ станицъ приходилось добавлять койки, пользуясь просторомъ палатъ и широкаго корридора, и число стаціонарныхъ больныхъ доходило тогда до 115 чел. Лѣтомъ часть больныхъ помѣщалась въ палаткѣ.—Только благодаря широкому пользованію стаціонарнымъ методомъ леченія можно было получить вполнѣ удовлетворительные результаты при леченіи тяжелыхъ и крайне запущенныхъ формъ трахомы и кератитовъ, съ которыми обычно пріѣзжаютъ казаки. Иногородніе, большей частью жители Екатеринодара, лечились преимущественно амбулаторно и ложились въ больницу главнымъ образомъ для производства операціи катаракты.

*По полу больные въ отчетномъ году распредѣлялись такъ:*

| | |
|---|---|
| мужчинъ . . . | 2283 |
| женщинъ . . . | 1892 |
| дѣтей (до 10 л.) | 736 |
| итого . | 4911 |

Казаковъ было 2108 (967 мужч., 921 ж., 220 дѣт.) и иногородних̀ъ 2803 (1316 мужч., 971 ж. и 516 дѣт.).

Нижеслѣдующая таблица показываетъ, что *большинство больныхъ иногородних̀ъ сотавляютъ жители Екатеринодара:*

| | | | |
|---|---|---|---|
| Кубан. обл. | г. Екатеринодаръ . . | 2107 ч. | или 75% вс. числа больн. |
| | отд. Екатеринодарскій | 268 „ | |
| | „ Таманскій . . . . | 151 „ | |
| | „ Кавказскій . . . | 106 „ | |
| | „ Майкопскій . . . | 51 „ | |
| | „ Лабинскій . . . . | 36 „ | |
| | „ Ейскій . . . . . | 29 „ | |
| | „ Баталпашинскій . | 8 „ | |
| Черноморская губернія . . | | 35 „ | |
| Ставропольская „ . . | | 9 „ | |
| Терская область . . . . | | 3 „ | |
| Итого . . . | | 2803 ч. | |



Для book-olds.ru

*Распредѣленіе больныхъ казаковъ по мѣсту жительства:*

| | | | |
|---|---|---|---|
| Кубан. обл. | г. Екатеринодаръ . . | 418 ч. | или 19,8% вс. числа больн. |
| | отд. Екатеринодарскій | 556 „ | |
| | „ Кавказскій . . . | 370 „ | |
| | „ Таманскій . . . . | 331 „ | |
| | „ Ейскій . . . . . | 163 „ | |
| | „ Майкопскій . . . | 114 „ | |
| | „ Лабинскій . . . . | 98 „ | |
| | „ Баталпашинскій . | 51 „ | |
| Черноморская губернія . . | | 7 „ | |
| | Итого . . . | 2108 ч. | |

Такимъ образомъ изъ иногороднихъ глазныхъ больныхъ $^3/_4$— жители Екатеринодара, а изъ казаковъ только $^1/_5$. Количество городскихъ паціентовъ мало измѣняется по мѣсяцамъ, а пріѣздъ казаковъ-земледѣльцевъ рѣзко уменьшается въ лѣтнюю рабочую пору или въ зависимости отъ состоянія дорогъ.

Это видно изъ нижеслѣдующей таблицы.

| | Казаковъ | Иногороднихъ. | ВСЕГО. |
|---|---|---|---|
| Январь . . . . . | 511 | 1725 | 2236 |
| Февраль . . . . . | 295 | 1261 | 1556 |
| Мартъ . . . . . | 430 | 1544 | 1974 |
| Апрѣль . . . . . | 395 | 1425 | 1820 |
| Май . . . . . | 471 | 1716 | 2187 |
| Іюнь . . . . . | 343 | 1564 | 1907 |
| Іюль . . . . . | 286 | 1800 | 2086 |
| Августъ . . . . . | 425 | 1707 | 2132 |
| Сентябрь . . . . . | 304 | 1405 | 1709 |
| Октябрь . . . . . | 381 | 1856 | 2237 |
| Ноябрь . . . . . | 478 | 1808 | 2286 |
| Декабрь . . . . . | 419 | 1581 | 1994 |
| Итого. . | 4732 | 19392 | 24124 |

Эта таблица показываетъ рѣзкое паденіе количества паціентовъ казаковъ въ февралѣ, когда станицы были отрѣзаны отъ города вслѣдствіе бездорожья, и въ іюлѣ, въ разгарѣ полевыхъ работъ.

Для book-olds.ru

Что касается состава амбулаторіи и стаціонарныхъ больныхъ по національностямъ, то на первомъ мѣстѣ стоятъ русскіе: 2108 казаковъ и 2448 иногородныхъ:

| | |
|---|---|
| Русскихъ . . . . | 4556 ч. |
| армянъ . . . . . | 90 „ |
| черкесовъ . . . . | 88 „ |
| грековъ . . . . . | 78 „ |
| нѣмцевъ . . . . . | 27 „ |
| поляковъ . . . . . | 23 „ |
| лезгинъ . . . . . | 11 „ |
| персовъ . . . . . | 10 „ |
| остальн. національ. . | 28 „ |
| Итого . . | 4911 ч. |

*По отдѣльнымъ системамъ болѣзни* распредѣляются слѣдующимъ образомъ:

| | Число заболѣваній. | % |
|---|---|---|
| Болѣзни вѣкъ и коньюнктивы . . . | 4823 | 44,9 |
| „ роговой оболочки . . . . . | 2392 | 22,2 |
| Аномаліи аккоммодаціи и рефракціи . | 1354 | 12,6 |
| Болѣзни хрусталика . . . . . | 1063 | 9,9 |
| „ сосудистаго тракта . . . . . | 527 | 4,9 |
| „ зрительно-нервнаго аппарата . | 196 | 1,8 |
| „ слезнаго аппарата . . . . . | 111 | 1,0 |
| „ нервно-мышечнаго аппарата . | 108 | 1,0 |
| Прочія болѣзни глаза . . . . . | 182 | 1,7 |
| Итого . . | 10750 | 100 |

И такъ, *первое мѣсто* по численности *занимаютъ болѣзни вѣкъ*, въ особенности, воспаленіе соединительной оболочки вѣкъ (около половины всего числа больныхъ—41,5% казаковъ и 48,8% иногородныхъ).

*Въ слѣдующей таблицѣ показано число коньюнктивитовъ* (кромѣ трахомы).

Для book-olds.ru

| | Мужчинъ. | Женщинъ | Дѣтей | Всего. |
|---|---|---|---|---|
| Коньюнктивитъ острый простой . | 92 | 90 | 90 | 272 ч. |
| „ хроническій . . | 208 | 144 | 23 | 375 „ |
| „ эпидемическій . | 96 | 68 | 96 | 260 „ |
| „ фликтенулезный | 12 | 30 | 76 | 118 „ |
| „ фолликулярный . | 1 | 3 | 4 | 8 „ |
| Весенній катарръ Saemisch'a . . . | 4 | 1 | 2 | 7 „ |
| Офтальмогоноррея новорожден. . | — | — | 37 | 43 „ |
| „ взрослыхъ . . | 5 | 1 | — | |
| Итого . . . | — | — | — | 1083 ч. |

Число больныхъ коньюнктивитами среди казачьяго сословія (кромѣ трахомы) составляло 14% числа больныхъ казаковъ и 27% среди больныхъ иногородних къ тому же сословію.

Эпидемическій коньюнктивитъ наблюдался главнымъ образомъ среди иногородних—городскихъ жителей (222 чел. иногородних и 38 казаковъ); въ амбулаторію являлись цѣлыя семьи, всѣ члены которыхъ оказывались пораженными этой болѣзнью.

Какъ особенно печальное явленіе, приходится отмѣтить большое количество случаевъ гоноррейнаго (трипернаго) воспаленія глазъ, преимущественно среди городского населенія Екатеринодара. Этотъ фактъ указываетъ на широкое распространеніе среди жителей гоноррейныхъ заболѣваній и, въ связи съ тѣмъ фактомъ, что среди источниковъ неизлечимой слѣпоты у иногородних офтальмогоноррея стоитъ на третьемъ мѣстѣ, пріобрѣтаетъ огромное санитарное значеніе.

## Трахома.

Количество трахоматозныхъ было довольно велико въ отчетномъ году; они составляли пятую часть всего числа больныхъ (955 челов.). У казаковъ, являющихся обычно съ болѣе тяжелыми пораженіями глазъ, процентъ трахоматозныхъ гораздо выше, чѣмъ у иногородних, и достигаетъ 25% (четверть всѣхъ больныхъ—530 чел.).

Для book.olds.ru

По отдѣламъ 530 трахоматозныхъ казаковъ распредѣляются слѣдующимъ образомъ:

| | | | |
|---|---|---|---|
| г. Екатеринодаръ | 38 ч. | 9% | всего числа казаковъ. |
| стд. Екатеринодарскій | 135 „ | 24,3% | |
| „ Кавказскій | 119 „ | 32,1% | |
| „ Таманскій | 110 „ | 33.2% | |
| „ Ейскій | 48 „ | 29,4% | |
| „ Лабинскій | 37 „ | 37,7% | |
| „ Майкопскій | 29 „ | 25,4% | |
| „ Баталпашинскій | 14 „ | 27,4% | |
| Итого | 530 ч. | | |

Въ Екатеринодарскомъ отдѣлѣ наибольшее число трахоматозныхъ дали станицы Марьинская (18 чел.), Нововеличковская (16 ч.), Пластуновская (15 ч.), Новотитаровская (12 чел.), Пашковская и Елисаветинская (по 11 чел.); въ остальныхъ станицахъ число трахоматозныхъ было ниже 10 чел. Изъ станицъ Кавказскаго отдѣла Успенская дала 18 трахоматозныхъ, Березанская 14 ч., Медвѣдовская 10 ч.; остальныя меньше 10 ч.—Въ Таманскомъ отдѣлѣ наиболѣе трахоматозными оказались станицы Новомышастовская (28 чел.), Мингрельская (12 ч.) и Старовеличковская (10 ч.). Въ Лабинскомъ отдѣлѣ Расшеватская (11 чел.); въ Майкопскомъ — Темиргоевская (8 чел.), въ Баталпашинскомъ — Невиномысская (6 ч.). Вообще, почти всѣ станицы Кубанской области прислали представителей своего трахоматознаго населенія въ большемъ или меньшемъ количествѣ, смотря, главнымъ образомъ, по удобству путей сообщенія съ Екатеринодаромъ. Поэтому, вышеприведенныя числа вовсе не указываютъ на степень зараженія трахомой той или другой станицы. Но значеніе ихъ тѣмъ не менѣе велико: вслѣдствіе своей большой заразительности трахома широко распространяется среди населенія.

При ознакомленіи съ распространеніемъ трахомы среди иногородныхъ больныхъ, бросается въ глаза фактъ сильнаго распространенія ея среди грековъ и армянъ, выходцевъ изъ Малой Азіи. На 90 армянъ приходится 24 трахом., на 78 грековъ—27 трахом. Если исключить отсюда армянъ и грековъ, живущихъ давно въ Екатеринодарѣ, большею частью мѣстныхъ торговцевъ, оставить только тѣхъ изъ нихъ, которые переселились въ Россію изъ Турціи и занимаются преимущественно работой на многочисленныхъ табачныхъ плантаціяхъ въ Закубаньи въ предгорной полосѣ Таманскаго, Екатеринодарскаго и Майкопскаго отдѣловъ, то получаются слѣдующія цифры: изъ 44 армянъ—больны трахомой 23 ч.

Для book-olds.ru

(53%), изъ 57 грековъ — трахоматозныхъ 27 челов. (47,4%). У всѣхъ этихъ переселенцевъ изъ Турціи трахома очень тяжелая, съ глубокой инфильтраціей коньюнктивы, съ паннознымъ кератитомъ. При разспросахъ получается всегда однообразный отвѣтъ, что болѣзнь глазъ они привезли изъ Турціи (М. Азіи), гдѣ, какъ извѣстно, трахома составляетъ такое же народное бѣдствіе, какъ и среди нашихъ инородцевъ въ восточныхъ губерніяхъ Россіи.

Изъ 88 черкесовъ, посѣтившихъ глазную амбулаторію только у двухъ оказалась трахома. Этотъ фактъ находитъ себѣ удовлетворительное объясненіе въ рѣзкой бытовой обособленности мусульманъ черкесовъ отъ окружающаго ихъ населенія.

*Распредѣленіе трахоматозныхъ по періодамъ болѣзни* показываетъ нижеслѣдующая таблица:

| | Муж. | Жен. | Дѣтей | Всего. |
|---|---|---|---|---|
| Трахома начальная (зернистая) . . . | 29 | 34 | 33 | 96 ч. |
| „ хроническая . . . . . | 192 | 202 | 42 | 436 „ |
| „ рубцовая и рубцующаяся . | 191 | 231 | 1 | 423 „ |
| Итого . . . . . | | | | 955 ч. |

Какъ видно изъ вышеприведенной таблицы, лишь $^1/_{10}$ часть всѣхъ трахоматозныхъ своевременно обратилось къ медицинской помощи.

*Число случаевъ осложненной трахомы* показано въ слѣдующей таблицѣ:

| | | | |
|---|---|---|---|
| Трахома съ паннус. наблюдал. у | 373 ч. | (153 ин. и | 220 каз.) |
| „ „ „ и завор. вѣкъ | 90 „ | 24 „ | 66 „ |
| „ „ заворотомъ вѣкъ . | 45 „ | 18 „ | 27 „ |

Итого, трахома, осложненная паннусомъ и заворотомъ вѣкъ у 508 ч. (195 ин. и 313 каз.), т. е. 46% всего числа трахоматозныхъ у иногородныхъ и 59% у казаковъ.

*Остальныя болѣзни вѣкъ и кожьюжктивы:*

| | |
|---|---|
| Блефаритъ простой и язвенный . . . . . | 205. |
| Экзема вѣкъ . . . . . | 3. |
| Абсцессъ вѣкъ . . . . . | 6. |
| Опухоли доброкачественныя . . . . . | 14. |
| » злокачественныя . . . . . | 14. |

Для book-olds.ru

Chalazion . . . . . 56.
Заворотъ рѣсницъ и вѣкъ . . . . . 248.
Выворотъ вѣкъ . . . . . 65.
Сращенія вѣкъ съ глазнымъ яблокомъ . . . . . 10.
Крыловидная плева . . . . . 186.
Подконьюнктивальныя кровоизліянія . . . . . 29.
Ячмень . . . . . 93.
Блефарофимозъ . . . . . 49.
Поврежденія вѣкъ . . . . . 9.
Epicanthus . . . . . 2.
Ожогъ коньюнктивы и роговицы известью . . . . . 19.

Такимъ образомъ, болѣзни вѣкъ и коньюнктивы составляютъ у иногородних 2807 заболѣваній или 48,6% всего числа глазныхъ заболѣваній у нихъ, а у казаковъ 2016 заболѣв. или 40,5%.

Слѣдующее мѣсто по численности занимаютъ:

***Болѣзни роговицы,***

составляющія 1229 заболѣваній у иногородних и 1163 у казаковъ.

| | Мужчинъ | Женщинъ | Дѣтей | Всего. | |
|---|---|---|---|---|---|
| Кератитъ поверхностный (язва роговицы) . . | 162 | 109 | 22 | 293 | |
| „ фликтокулезный . . . . . | 4 | 4 | 93 | 101 | |
| „ глубокій паренхиматозный . . . | 38 | 26 | 24 | 88 | |
| Паннусъ трахоматозный . . . . . | 387 | 420 | 22 | 829 | |
| „ золотушный . . . . . | 1 | — | 3 | 4 | |
| Keratitis-hupopyon (абсцессъ роговицы) . . . | 32 | 20 | 15 | 74 | |
| „ e lagophthalmo . . . . . | 2 | — | — | 2 | |
| Поверхностныя раны роговицы . . . . | 14 | 3 | 1 | 18 | |
| Прободающія „ „ . . . . . | 27 | 3 | 13 | 43 | |
| Инородныя тѣла роговицы . . . . . | 136 | 17 | 8 | 161 | |
| Сухость роговицы . . . . . | 1 | 2 | — | 3 | |
| Размягченіе роговицы . . . . . | — | — | 2 | 2 | |
| Пятна роговицы . . . . . | 122 | 138 | 67 | 327 | |
| Лейкома не сращенная частичная . . . | 37 | 36 | 16 | 89 | |
| „ сращенная . . . . . | 92 | 70 | 48 | 210 | 767 |
| „ полная . . . . . | 36 | 42 | 23 | 101 | |
| Стафилома полная . . . . . | 19 | 14 | 7 | 40 | |
| Keratoconus и keratoglobus . . . . . | 3 | 1 | — | 4 | |
| Ракъ лимбуса и ракъ роговицы . . . . | — | 2 | — | 2 | |
| Дермоидъ роговицы . . . . . | — | — | 1 | 1 | |
| ИТОГО . . | — | — | — | 2392 | |

Изъ этой таблицы видно, что третью часть всѣхъ заболѣваній роговицы составляетъ трахоматозный кератитъ (у казаковъ даже половину: 512 случаевъ паннуса на 1163 заболѣванія). Другую треть (767 глазъ) составляютъ глаза, непоправимо испорченные стойкими помутнѣніями рого-

Для book-olds.ru

вицы. Остальныя заболѣванія, угрожающія образованіемъ такихъ непоправимыхъ стойкихъ помутнѣній, составляютъ послѣднюю треть; это—разнаго рода кератиты. Отсюда понятно, что въ ряду причинъ неизлѣчимой слѣпоты въ Кубанской области на первомъ мѣстѣ стоятъ тяжелыя воспаленія роговой оболочки глаза. Иногородніе больные даютъ большой процентъ глазъ съ металлическими инородными тѣлами въ роговицѣ; это—слесаря, токари, кузнецы, работающіе въ мастерскихъ Екатеринодара.

### *Болѣзни сосудистаго тракта:*

Болѣзни эти немногочисленны, встрѣчаются рѣдко; однако, нѣкоторыя изъ нихъ даютъ большой процентъ неизлѣчимой слѣпоты.

| | Мужчинъ | Женщинъ | Дѣтей | Всего. | |
|---|---|---|---|---|---|
| Иритъ отъ разныхъ причинъ . . | 36 | 22 | — | 58 | |
| Иритъ лепрозный . . . . . | 1 | — | — | 1 | |
| Иридоциклитъ . . . . . | 11 | 4 | — | 15 | |
| Иридохоріоидитъ . . . . . | 2 | 1 | — | 3 | |
| Зарощеніе зрачка . . . . . | 16 | 6 | — | 22 | |
| Coloboma iridis arteficiale . . . . . | 74 | 62 | — | 136 | |
| „ „ et chorioideae врожд. | 5 | 2 | — | 7 | |
| Выпаданіе радужки . . . . . | 11 | 16 | 10 | 37 | |
| Дрожаніе радужки . . . . . | 8 | 5 | — | 13 | |
| Разрывъ радужки . . . . . | 2 | — | — | 2 | |
| Chorioiditis disseminata . . . . . | 10 | 6 | — | 16 | |
| Sclero-chorioiditis myopica . . . . | 14 | 18 | 1 | 33 | |
| Разрывъ сосудистой оболочки . . | 1 | — | 2 | 3 | |
| Глаукома воспалит. остр. и хронич. | 7 | 3 | — | 10 | 181 |
| „ простая . . . . . | 20 | 44 | — | 64 | |
| „ абсолютная . . . . . | 32 | 33 | — | 65 | |
| „ вторичная . . . . . | 20 | 7 | 2 | 29 | |
| „ дѣтская (Hydrophthalmus) | 4 | 2 | 7 | 13 | |
| Итого . . | --- | — | — | 527 | |

Изъ общаго числа болѣзней сосудистаго тракта 250 падаетъ на иногородннхъ жителей и 277 на казаковъ.

Дѣтская глаукома (hydrphthalmus) наблюдалась у 7 малолѣтнихъ (въ возрастѣ отъ 2 до 17 лѣтъ).

Для book-olds.ru

## Болѣзни хрусталика.

Количество больныхъ катарактой, обращавшихся въ отчетномъ году въ глазное отдѣленіе Екатеринодарской войсковой больницы, было очень велико, вслѣдствіе чего число извлеченій катарактъ въ 1910 году достигло огромной величины (435). Особенно много было казаковъ; у нихъ болѣзни хрусталика составили 651 заболѣваніе, а у иногородныхъ 412.

| | Мужчинъ. | Женщинъ. | Дѣтей | Всего. |
|---|---|---|---|---|
| Афакія пріобрѣтенная . . . . . | 72 | 61 | — | 133 |
| Вывихъ хрусталика . . . . . | 1 | 1 | 2 | 4 |
| Катаракта старческая начинающ. . . . | 111 | 89 | — | 200 |
| » » незрѣлая . . . . | 61 | 71 | — | 132 |
| » » зрѣлая . . . . . | 222 | 222 | — | 444 |
| » послѣдовательная . . . . . | 19 | 19 | — | 38 |
| » перепончатая . . . . . | 2 | 3 | 1 | 6 |
| » травматическая . . . . . | 28 | 6 | 2 | 36 |
| » вывихнутая . . . . . | 9 | — | — | 9 |
| » слоистая . . . . . | 4 | — | — | 4 |
| Другія формы мягкихъ катаракт. . . . | 14 | 5 | 6 | 25 |
| Катаракта, сращенная съ радужкой . . | 3 | 3 | — | 6 |
| » глаукоматозная . . . . . | 9 | 10 | — | 19 |
| » полярная передняя и задняя | 4 | 3 | — | 7 |
| Итого . . . . | — | — | — | 1063 |

## Болѣзни зрительно-нервнаго аппарата.

| | Мужчинъ. | Женщинъ. | Дѣтей | Всего. |
|---|---|---|---|---|
| Воспаленіе зрительнаго нерва . . . . | 10 | 8 | 2 | 20 |
| Застойный сосокъ . . . . . | 8 | — | — | 8 |
| Атрофія зрительнаго нерва . . . . . | 69 | 41 | 11 | 121 |
| Альбуминурическій ретинитъ . . . . | 4 | 2 | — | 6 |
| Пигментный » . . . . | 10 | 4 | 2 | 16 |
| Сифилитическій » . . . . | 1 | — | — | 1 |
| Отслойка сѣтчатки . . . . . | 7 | 2 | — | 9 |
| Кровоизліяніе въ желтое пятно . . . | 3 | 2 | — | 5 |
| Куриная слѣпота . . . . . | 2 | 2 | — | 4 |
| Итого . . . . | — | — | — | 190 |

Для book-olds.ru

## Болѣзни нервно-мышечнаго аппарата.

| | Мужчинъ. | Женщинъ | Дѣтей | Всего. |
|---|---|---|---|---|
| Параличъ глазодвигательнаго нерва . . | 4 | 7 | — | 11 |
| „ отводящаго нерва . . . . . | 3 | 2 | — | 5 |
| „ бокового нерва . . . . . | 1 | — | — | 1 |
| „ лицевого (lagophthalmus) . . | 5 | 2 | — | 7 |
| „ аккомодаціи дифтеритическ. | — | — | 10 | 10 |
| Ophthalmoplegia totalis . . . . . | — | 2 | — | 2 |
| Strabismus convergens concom . . . . . | 14 | 16 | 5 | 35 |
| „ divergens „ . . . . . | 9 | 8 | 1 | 18 |
| Недостаточность внутр. прям. мышц. . | 6 | 4 | 2 | 12 |
| Параличъ аккомодаціи и mydriasis cophth. int. . . . . | 2 | 5 | — | 7 |
| Итого . . | — | — | — | 108 |

## Болѣзни слезнаго аппарата.

| | Мужчинъ | Женщинъ | Дѣтей | Всего. |
|---|---|---|---|---|
| Съуженіе слезноносового канала . . . | 22 | 24 | — | 46 |
| Дакріоциститъ катарральный . . . . | 1 | 6 | — | 7 |
| „ гнойный . . . . . | 8 | 19 | 10 | 37 |
| „ флегмонозный . . . . | 5 | 6 | 1 | 12 |
| Свищъ слезнаго мѣшка . . . . . | 2 | 2 | 2 | 6 |
| Эктазія . . . . . | — | 3 | — | 3 |
| Итого . . | — | — | — | 111 |

## Аномаліи аккомодаціи и рефракціи.

Какъ видно изъ нижеслѣдующей таблицы, количество больныхъ, обращавшихся въ глазное отдѣленіе для назначенія очковъ, было довольно велико.

| | Мужчинъ | Женщинъ | Дѣтей | Всего. |
|---|---|---|---|---|
| Гиперметропія . . . . . | 97 | 104 | 10 | 211 |
| Близорукость . . . . . | 105 | 84 | 1 | 190 |
| Астигматизмъ . . . . . | 38 | 60 | 2 | 100 |
| Пресбіопія (старческое зрѣніе) . . | 132 | 99 | — | 231 |
| Итого . . | — | — | — | 732 |

Для book-olds.ru

### Прочія болѣзни глазъ:

| | Мужчинъ | Женщинъ | Дѣтей | Всего. |
|---|---|---|---|---|
| Панофтальмитъ . . . . . | 2 | 2 | 2 | 6 |
| Buphthalmus . . . . . | 2 | — | — | 2 |
| Contusio bulbi . . . . . | 23 | 7 | 2 | 32 |
| Атрофія, phthisis bulbi . . . | 62 | 30 | 29 | 121 |
| Микрофтальмъ . . . . . | 1 | 1 | — | 2 |
| Саркома глазного яблока . . | 2 | 2 | 1 | 5 |
| Гліома сѣтчатки . . . . . | — | — | 1 | 1 |
| Остеома глазницы . . . . . | 1 | — | — | 1 |
| Гемангіома „ . . . . . | — | 1 | — | 1 |
| Флегмона „ . . . . . | 1 | — | — | 1 |
| Періоститъ „ . . . . . | 1 | — | — | 1 |
| Эписклеритъ „ . . . . . | 4 | 3 | — | 7 |
| Enophthalmus traumatisus . . . | 2 | — | — | 2 |
| Итого . . | — | — | — | 182 |

Среди 4911 глазныхъ больныхъ наблюдалось 10750 заболѣваній (4974 у казаковъ и 5776 у иногородныхъ). Изъ нихъ самыми распространенными являются болѣзни вѣкъ и конъюнктивы (41,5% всѣхъ глазныхъ заболѣваній у казаковъ и 48,8% у иногородныхъ), а затѣмъ болѣзни роговицы (23,4% у казаковъ и 21,3% у иногородныхъ). На долю этихъ двухъ группъ глазныхъ болѣзней приходится 64,9% всѣхъ болѣзней глазъ у казаковъ и 69,9% у иногородныхъ. Третье мѣсто занимаютъ болѣзни хрусталика, четвертое — аномаліи аккоммодаціи и рефракціи.

### Слѣпые въ Кубанской области.

Всѣхъ слѣпыхъ, посѣтившихъ глазное отдѣленіе въ 1910 году, было 141 человѣкъ (65 казаковъ и 76 иногородних̈ъ), что составляетъ 2,8% общаго числа больныхъ:

| | |
|---|---|
| Мужчинъ . . . | 60 чел. |
| Женщинъ . . . | 52 » |
| Дѣтей . . . . . | 29 » |
| Итого . | 141 чел. |

Для book-olds.ru

## Причины неизлечимой слѣпоты (на оба глаза).

| | Мужчинъ | Женщинъ | Дѣтей | Всего. | |
|---|---|---|---|---|---|
| Кератитъ | 18 | 22 | 18 | 58 | |
| Глаукома | 25 | 24 | 4 | 53 | |
| Офтальмогонорrея | 12 | — | 22 | 34 | |
| Трахома | 17 | 13 | — | 30 | |
| Атрофія зрительн. нервовъ: | | | | | |
| отъ болѣзни головн. мозга | 8 | 12 | 6 | 26 | 44 |
| отъ другихъ причинъ | 6 | 6 | 6 деформ. черепа | 18 | |
| Оспа | 4 | 12 | — | 16 | |
| Травма | 9 | 2 | — | 11 | |
| Болѣзни сѣтчатки (пигментн. ретикитъ и др.) | 2 | 6 | — | 8 | |
| Воспаленіе радужки и сосуд. оболочки | 4 | 3 | — | 7 | |
| Сифилисъ | 4 | 2 | — | 6 | |
| Корь | 3 | — | — | 3 | |
| Pemphigus conjunctivae et corneae | — | 2 | — | 2 | |
| Прочія причины | 8 | — | 2 | 10 | |
| Итого | — | — | — | 282 | |

Какъ видно изъ этой таблицы, на первомъ мѣстѣ въ ряду причинъ неизлечимой слѣпоты стоятъ тяжелыя гнойныя воспаленія роговой оболочки (независящія отъ трахомы). Эти же болѣзни, какъ показано ниже, создаютъ огромное количество слѣпыхъ на одинъ глазъ.

Второе мѣсто занимаетъ глаукома; у казаковъ она выступаетъ даже на первый планъ, превосходя по количеству своихъ жертвъ не только кератиты, но даже и трахому, занимающую у нихъ второе мѣсто. У иногородныхъ, преимущественно жителей Екатеринодара, на третьемъ мѣстѣ стоитъ триперное воспаленіе глазъ; у казаковъ эта болѣзнь занимаетъ пятое мѣсто и стоитъ рядомъ съ оспой.

Затѣмъ слѣдуютъ атрофіи зрительнаго нерва на почвѣ болѣзней головного мозга и его оболочекъ.

Для book-olds.ru

## *Причины неизлечимой слѣпоты (на одинъ глазъ).*

| | Мужчинъ | Женщинъ | Дѣтей | Всего |
|---|---|---|---|---|
| Кератитъ не трахоматознаго характера . . . . | 61 | 53 | 21 | 135 |
| Травма . . . . . | 70 | 8 | 10 | 88 |
| Трахома . . . . . | 25 | 30 | — | 55 |
| Глаукома . . . . . | 19 | 25 | 2 | 46 |
| Иритъ и вообще воспаленіе сосудистаго тракта не травматическаго характера . . . . . | 17 | 14 | 1 | 32 |
| Оспа . . . . . | 15 | 9 | 6 | 30 |
| Офтальмогонорея . . . . . | 4 | — | 14 | 18 |
| Неудачныя операціи катаракты . . . . . | 7 | 10 | — | 17 |
| Атрофія зрительнаго нерва разнаго происхожденія . | 9 | 3 | — | 12 |
| Корь . . . . . | 2 | 2 | 7 | 11 |
| Злокачественныя опухоли глаза и опухоли орбиты . | 3 | 4 | 1 | 8 |
| Отслойка сѣтчатки . . . . . | 5 | 1 | — | 6 |
| Прочія причины . . . . . | 3 | 3 | 2 | 8 |
| ИТОГО . . . | — | — | — | 466 |

Если соединить вмѣстѣ слѣпыхъ на оба глаза и на одинъ глазъ, то получится 748 неизлечимо слѣпыхъ глазъ или 7,6% всего числа осмотрѣнныхъ въ больницѣ глазъ.

Въ развитіи неизлѣчимой слѣпоты на одинъ глазъ очень важная роль принадлежитъ *травматическимъ поврежденіямъ глаза*.

## *Травма глазъ у иногороднихъ.*

Ослѣпло отъ травмы 58 глазъ или 19% всѣхъ раненыхъ глазъ.

| | Муж. | Жен. | Дѣтей | Всего. |
|---|---|---|---|---|
| Инородныя тѣла роговицы металлическія . . | 121 | 2 | — | 123 |
| „ „ „ не металлическія . | 3 | 6 | 6 | 15 |
| Раненія глаза большимъ кускомъ металла . . | 28 | 2 | 1 | 31 |
| Ожогъ глазъ известью (особенно у каменьщиковъ и штукатуровъ) . . . . | 13 | 6 | — | 19 |
| Раненія глазъ ножемъ и др. острымъ орудіемъ . | 9 | 4 | 5 | 18 |
| Удары камнемъ, кирпичомъ, комомъ земли . . | 16 | 1 | 1 | 18 |
| Раненіе кусками дерева, щепкой . . . | 14 | 2 | 1 | 17 |
| Удары кулакомъ . . . . . | 8 | 3 | — | 11 |
| » древесной вѣткой, хворостиной . . | 8 | 3 | — | 11 |
| Огнестрѣльныя раны глазъ . . . . | 8 | — | 2 | 10 |
| Удары палкой . . . . . | 4 | 1 | 3 | 8 |
| Уколы соломиной, камышиной . . . | 4 | 1 | 2 | 7 |
| Раненіе стекломъ (разбитой бутылкой) . . | 6 | 1 | — | 7 |
| Ожогъ глазъ порохомъ . . . . | 5 | — | — | 5 |
| „ „ вспыхнувшимъ бензиномъ . . | 2 | — | — | 2 |
| „ „ карболовой кислотой . . . | 1 | — | — | 1 |
| „ „ сѣрной кислотой . . . | — | 1 | — | 1 |
| Другія причины . . . . . | — | — | 3 | 3 |
| Итого . | 250 | 33 | 24 | 307 |

Для book-olds.ru

## *Травма глазъ у казаковъ.*

| | Муж. | Жен. | Дѣтей | Всего. |
|---|---|---|---|---|
| Инородныя тѣла роговицы не металлическія . | 9 | 9 | 2 | 20 |
| „ „ „ металлическія . | 3 | — | — | 3 |
| Удары палкой и др. тупымъ деревян. предм. . | 12 | 4 | 2 | 18 |
| Уколы камышиной, хворостиной, вѣточкой . . | 12 | 4 | 1 | 17 |
| Раны ножемъ и др. острымъ предметомъ метал. . | 8 | 4 | 5 | 17 |
| Огнестрѣльныя раны . . . . | 14 | — | — | 14 |
| Удары кулакомъ . . . . . | 3 | 2 | 2 | 7 |
| „ брошеннымъ камнемъ . . . . | 6 | — | — | 6 |
| Раны осколкомъ металла (у кузнецовъ) . . | 3 | — | — | 3 |
| Удары копытомъ лошади . . . . | 1 | — | 2 | 3 |
| „ рогомъ быка . . . . . | 1 | — | — | 1 |
| Другія причины . . . . . | 1 | 1 | 1 | 3 |
| Итого. | 73 | 24 | 15 | 112 |

Ослѣпло отъ травмы 41 глазъ или 37,5% всѣхъ поврежденныхъ глазъ.

Изъ разсмотрѣнія этихъ двухъ таблицъ вытекаютъ слѣдующіе выводы:

1. Травматическія поврежденія глазъ встрѣчаются чаще всего у мужчинъ, но нерѣдки они и у дѣтей.

2. Эти поврежденія у иногородних̀ъ оказываются гораздо болѣе многочисленными вслѣдствіе большого количества раненій глазъ металлическими осколками у рабочихъ въ мастерскихъ г. Екатеринодара и ожога глазъ известью у городскихъ каменщиковъ и штукатуровъ.

3. Среди земледѣльческаго населенія преобладаютъ раненія глазъ хворостиной, древесной вѣткой и т. п., инородныя тѣла не металлическія (сѣмена, кожура ихъ, обломки соломины и т. д.), огнестрѣльныя раненія и отъ ударовъ палкой, кулакомъ, камнемъ и т. п.

4. Хотя у казаковъ травма даетъ большій процентъ слѣпоты, чѣмъ у иногородних̀ъ, но это неравенство лишь кажущееся, ибо, если выбросить всѣ случаи инородныхъ тѣлъ роговицы у иногородних̀ъ, не давшихъ ни одного случая слѣпоты, то получатся почти одинаковыя величины для тѣхъ и другихъ: 34,4% у иногородних̀ъ и 37,5% у казаковъ.

5. У дѣтей нерѣдки тяжелыя пораженія глазъ ножемъ, вилкой и т. п. острыми предметами домашняго обихода.

Для book-olds.ru

### *Сифилисъ глаза.*

Заболѣванія глазъ вслѣдствіе сифилиса среди иногородннхъ приведены въ слѣдующей таблицѣ:

| | Муж. | Жен. | Дѣтей | Всего. |
|---|---|---|---|---|
| Глубокій кератитъ при наслѣдственномъ сифилисѣ) . . . . | 14 | 5 | 18 | 37 |
| Иритъ (3 случая Iritis papulosa) . . | 10 | 2 | — | 12 |
| Атрофія зрительнаго нерва . . . | 6 | 1 | — | 7 |
| Сифилитическій ретинитъ . . . | 6 | — | — | 6 |
| Хоріоидитъ сифилитическій . . . | — | 2 | — | 2 |
| Periostitis orbitae . . . . . | 1 | 1 | — | 2 |
| Параличи глазодвигательнаго и отвод. нервовъ . . . . . | 1 | 1 | — | 2 |
| Итого . . | 38 | 12 | 18 | 68 |

или 1,6% всѣхъ заболѣваній.

### *Сифилисъ глаза у казаковъ.*

| | Муж. | Жен. | Дѣтей | Всего. |
|---|---|---|---|---|
| Глубокій кератитъ (большею частью наслѣдств. сифилисъ . . . | 8 | 18 | — | 26 |
| Сифилисъ мозга съ атрофіей зрительныхъ нервовъ . . . . . | 5 | 4 | — | 9 |
| Ophthalmoplegia interna . . . . | 4 | — | — | 4 |
| Ophthalmoplegia totalis . . . . | — | 1 | — | 1 |
| Параличъ n. oculomotorii . . . . | 1 | — | — | 1 |
| Иритъ . . . . . | 1 | 1 | — | 2 |
| Періститъ глазницы . . . . | 1 | — | — | 1 |
| Итого . . | 20 | 24 | — | 44 |

или 1% всего числа заболѣваній.

## Оперативная дѣятельность.

Вслѣдствіе тяжелаго характера глазныхъ болѣзней у большинства пацієнтовъ, пріѣзжавшихъ изъ станицъ и селеній, приходилось широко пользоваться стаціонарнымъ леченіемъ. Городскіе жители посѣщали (нѣкоторые 2—3 раза въ день) безплатную амбулаторію и лишь изрѣдка (главнымъ образомъ для операціи катаракты) ложились въ больницу. Зато пріѣзжіе, въ большинствѣ казаки, предпочитали поступать въ больницу, содержащуюся на средства Кубанскаго казачьяго войска, въ которой они, слѣдовательно, лѣчились безплатно.



Для book-olds.ru

Лечилось *стаціонарно:*

| | | | |
|---|---|---|---|
| казаковъ . . | 1063 ч. | или 50% всего числа казаковъ. | |
| иногородн. на свой счетъ | 157 » | или 6,7% всего числа иногор. | |
| иног. на счетъ Попеч. о слѣп. | 32 » | | |

Проведено *больничныхъ дней:*

| | |
|---|---|
| казаками . . . . . | 21340 дней. |
| иногородними на свой счетъ . . . | 2170 » |
| иногор. на счетъ Попеч. о слѣп. . | 662 » |
| Итого . . . | 24172 дней. |

Глазное отдѣленіе Екатеринодарской войсковой больницы имѣетъ образцовую операціонную и перевязочную, не уступающія клиническимъ, и богато оборудовано и снабжено хирургическими инструментами. Поэтому оперативная дѣятельность протекаетъ въ немъ спокойно и ровно, безъ задержекъ, и число операцій въ отчетномъ году при большомъ наплывѣ больныхъ достигло громадной величины, какъ видно изъ нижеслѣдующаго списка.

## *Списокъ глазныхъ операцій.*

| | У мужч. | У женщ. | У дѣтей | Всего. | |
|---|---|---|---|---|---|
| Извлеченіе старческой катаракты . . | 225 | 193 | — | 418 | 435 |
| „ мягкой катаракты . . . | 5 | 4 | 8 | 17 | |
| „ перепончатой и послѣдоват. катар. | 31 | 23 | — | 54 | |
| Дисцизія послѣдоват. и мягкой катаракты . | 16 | 11 | — | 27 | |
| Иридектомія оптическая . . . | 57 | 41 | 2 | 100 | 125 |
| „ противъ глаукомы . . | 11 | 14 | — | 25 | |
| Склеротомія . . . . | — | 2 | — | 2 | |
| Операція Saemisch'a (расщепл. язвы corneae) . | 5 | 1 | — | 6 | |
| Отрѣзаніе выпавшей радужки . . . | 3 | 3 | 1 | 7 | |
| Татуировка роговицы . . . . | 19 | 20 | — | 39 | |
| Удаленіе крыловидной плевы . . . | 28 | 47 | — | 75 | |
| Удалевіе стафиломы . . . . | 2 | 1 | 2 | 5 | |
| Операція косоглазія: тенотомія . . | 4 | 7 | — | 11 | 18 |
| Операція косоглазія: пересадка сухож. кпереди | 2 | 5 | — | 7 | |
| Энуклеація . . . . | 18 | 8 | 3 | 29 | |
| Контопластика . . . . | 30 | 55 | 2 | 87 | |
| Операція противъ заворота вѣкъ: | | | | | |
| 1) пересадка слизистой об. съ губы . | 35 | 85 | — | 120 | 137 |
| 2) опер. Waldhaner'a . . | — | 5 | — | 5 | |
| 2) опер. Снеллена и др. . | 6 | 6 | — | 12 | |
| Операція выворота вѣкъ безъ пластики . | 7 | 1 | — | 8 | |
| Пластика вѣкъ (при рубцов. выворотѣ и раков. опух.) . . . . | 11 | 7 | — | 18 | |
| Удаленіе опухолей вѣкъ безъ пластики . | 2 | 2 | — | 4 | |
| Удаленіе (вылущеніе) атеромъ и chalazion . | 30 | 20 | 1 | 51 | |
| Операція symblepharon'a (2 съ пересадкой слизист.) . . . . | 2 | 1 | — | 3 | |
| Удаленіе рака и дермоида съ глаз. яблока . | — | 1 | 1 | 2 | |
| Вылущеніе хряща верх. вѣка по Кунту . | 6 | 2 | — | 8 | |
| Вылущеніе слезнаго мѣшка . . . | 1 | 4 | 1 | 6 | |
| Перитомія (при паннусѣ) . . . | — | 4 | — | 4 | |
| Итого . | | | | 1150 | |

Для book-olds.ru

***Оперативныя пособія.***

| | | |
|---|---|---|
| Удаленіе инородныхъ тѣлъ роговицы . . . . | у | 156 чел. |
| Выдавливаніе трахоматозныхъ зеренъ . . . . | „ | 95 „ |
| Выжиманіе трахомат. инфильтратовъ по Кунту . | „ | 32 „ |
| Расщепленіе слезныхъ каналец и зондированіе | „ | 65 „ |
| Разрѣзы абсцессовъ, ячменей etc . . . . . | „ | 34 „ |
| Выскабливаніе язвъ роговицы . . . . . | „ | 5 „ |
| Итого . . . | | 387 |

Подъ общимъ [хлороформнымъ] наркозомъ произведено было 27 операцій, изъ нихъ 22 энуклеаціи.

## Минеральныя воды, грязи и морскія купанья.

***Псекупскія минеральныя воды.*** Курсъ леченія Псекупскими минеральными водами для коечныхъ больныхъ начался съ 25 апрѣля въ такъ называемомъ Бабычевскомъ источникѣ; здѣсь могли пользоваться больные ревматическими болѣзнями. Остальные больные начали купанье съ 1 мая, Боковыя крылья новаго ваннаго зданія были открыты 6 мая, а средній корридоръ только 15 мая. Весь апрѣль и май мѣсяцы стояла невозможно дождливая погода, продолжавшаяся въ іюнѣ и іюлѣ и только въ августѣ мѣсяцѣ погода вполнѣ установилась. Дождливая погода, отвратительная дорога и развившаяся во всей Кубанской области холерная эпидемія оказали свое вліяніе на съѣздъ больныхъ.

Пріѣзжихъ было значительно меньше прошлогодняго и результаты леченія также ухудшились Многіе больные, отчаявшись дождаться хорошей погоды, раньше срока уѣхали домой, попадали подъ дождь и получали обострѣніе болѣзни, вынудившее ихъ пріѣхать на воды вторично въ августѣ мѣсяцѣ. По метеорологическимъ даннымъ за прежніе годы (по 1906 г.), августъ мѣсяцъ всегда бываетъ сухимъ на Псекупскихъ минеральныхъ водахъ и поэтому очень жаль, что больные казаки не пользуются имъ для леченія.

За отчетный сезонъ въ больницѣ пользовались леченіемъ водами 886 человѣкъ и 113 человѣкъ пользовались обычнымъ больничнымъ леченіемъ, принимая ванны съ гигіенической цѣлью, какъ паръ, больные малярієй, порокомъ сердца и пр.

Всѣхъ пріѣзжихъ больныхъ за отчетный годъ было 4326, меньше прошлаго года на 620 человѣкъ. Пріѣзжихъ пользовавшихся на свой счетъ было 1623, меньше прошлаго го-



Для book-olds.ru

да на 39 человѣкъ. Пользовавшихся на счетъ войска было 2703, и не казачьяго сословія 44 человѣка (учителя народныхъ училищъ и бѣдные рабочіе по удостовѣреніямъ).

Изъ лицъ войскового сословія прибывшихъ въ больницу по назначенію Областного Правленія было мужчинъ 13, женщинъ 2 и для амбулаторнаго леченія 4. Общее количество отпущенныхъ ваннъ 84610, меньше противъ прошлаго года 8390; изъ нихъ отпущено для больницы и для амбулаторныхъ войскового сословія 54060 ваннъ.

50 копѣечныхъ ваннъ отпущено 1330 на 665 руб.
30 „ „ „ 7409 „ 2221 „ 80 к.
10 „ „ „ 21814 „ 2181 „ 40 к.

Всего выручено 5098 руб. 20 коп., противъ прошлаго года меньше на 1622 руб. 60 коп.

Распредѣленіе больныхъ по отдѣльнымъ группамъ заболѣваній можно видѣть изъ таблицы.

*Результаты леченія:*

| Названіе болѣзней. | Поступило. | Выздоровѣло. | Улучшилось. | Безъ перемѣны. |
|---|---|---|---|---|
| 1. Хроническій суставный ревматизмъ | 310 | 96 | 194 | 20 |
| 2. Обезображивающій суставный ревматизмъ | 11 | — | 4 | 7 |
| 3. Хроническое воспаленіе отдѣльныхъ суставовъ | 65 | — | 16 | 49 |
| 4. Туберкулезъ костей | 36 | — | 2 | 14 |
| 5. Мышечный ревматизмъ | 126 | 33 | 78 | 12 |
| 6. Невралгіи | 54 | 10 | 37 | 7 |
| 7. Воспаленіе почекъ | 15 | — | 6 | 9 |
| 8. Хроническій катаръ желудка | 17 | 1 | 12 | 4 |
| 9. Женскія болѣзни | 37 | 6 | 24 | 7 |
| 10. Плевритъ (сухой и экссудативный) | 11 | 5 | 4 | 2 |
| 11. Хроническій бронхитъ | 2 | 2 | — | — |
| 12. Параличи продольные | 31 | — | 11 | 20 |
| 13. Параличи поперечные | 14 | — | 3 | 11 |
| 14. Параличи псрефирическіе | 7 | 1 | 4 | 2 |
| 15. Язвы | 27 | 7 | 13 | 7 |
| 16. Сифилисъ вторичный | 16 | 10 | 6 | — |
| 17. Сифилисъ третичный | 29 | 12 | 15 | 2 |
| 18. Фурункулезъ | 3 | 1 | 2 | — |
| 19. Экзема и зудъ кожи | 26 | 8 | 14 | 2 |
| 20. Малокровіе | 33 | 15 | 16 | 2 |
| 21. Камни желчнаго пузыря | 3 | — | 2 | 1 |
| 22. Воспаленіе мочевого пузыря | 3 | 2 | 1 | — |
| 23. Воспаленіе средняго уха | 3 | — | — | 3 |
| 24. Золотуха | 7 | 2 | 5 | - |
| ИТОГО | 886 | 214 | 469 | 203 |

Въ сравненіи съ прошедшими годами число пользовав-

Для book.olds.ru

шихся въ больницѣ леченіемъ минеральными водами и результаты леченія можно видѣть изъ слѣдующей таблицы:

| Годы | Прибыло. | Выздоровѣло. | % | Улучшеніе. | % | Безъ перемѣнъ. | % |
|---|---|---|---|---|---|---|---|
| 1901 . . . . . | 364 | 90 | 25,0 | 179 | 42,0 | 94 | 25,8 |
| 1902 . . . . . | 383 | 91 | 23,9 | 176 | 45,9 | 116 | 31,2 |
| 1903 . . . . . | 435 | 133 | 30,6 | 200 | 46,0 | 102 | 23,4 |
| 1904 . . . . . | 455 | 67 | 14,7 | 232 | 50,9 | 156 | 34,2 |
| 1905 . . . . . | 337 | 73 | 21,6 | 165 | 50,0 | 99 | 23,4 |
| 1906 . . . . . | 480 | 41 | 9,0 | 269 | 58,9 | 140 | 31,0 |
| 1907 . . . . . | 682 | 97 | 14,0 | 391 | 57,0 | 194 | 28,0 |
| 1908 . . . . . | 830 | 303 | 35,7 | 315 | 38,4 | 212 | 25,0 |
| 1909 . . . . . | 919 | 403 | 43,8 | 427 | 46,4 | 89 | 9,6 |
| 1910 . . . . . | 886 | 214 | 24,2 | 469 | 52,9 | 203 | 22,9 |

При просмотрѣ таблицы результатовъ леченія за истекшій сезонъ можно видѣть, что больше всего пріѣзжаютъ больные ревматизмомъ въ разныхъ видахъ сго проявленія (суставной, мышечный, невралгіи), а именно 501 человѣкъ и на эту группу болѣзней выпадаетъ самый большій процентъ выздоровленій (142-28,0% и улучшеній 315-62,0%). Совсѣмъ другую картину даютъ результаты леченія воспаленій отдѣльныхъ суставовъ (тазобедреннаго, колѣннаго) не туберкулезнаго характера (65). Здѣсь выздоровленій совсѣмъ нѣтъ, а улучшенія довольно рѣдки (16), и тѣ заключаются въ уменьшеніи или прекращеніи болей, тугодвижность же остается безъ перемѣны.

На туберкулезъ костей Псекупскія воды не оказываютъ ни какого лечебнаго дѣйствія и очень жаль, что нѣкоторыя врачи упорно посылаютъ изъ года въ годъ больныхъ на Псекупскія воды, заставляя ихъ производить совершенно безполезные расходы и претерпѣвать излишнія мученія, по такимъ невозможнымъ дорогамъ, какія ведутъ къ Псекупскимъ минеральнымъ водамъ.

Всякаго рода параличи также плохо поддаются леченію сѣрными ваннами и больные такого рода, получивши въ первый пріѣздъ ничтожное улучшеніе, начинаютъ пріѣзжать на воды ежегодно.

Изъ улучшеній въ текущемъ году можно отмѣтить основательный ремонтъ Каптажной галлереи надъ выходомъ источниковъ.

Для book-olds.ru

Къ будущему сезону предполагается произвести расширеніе стараго ваннаго зданія и рѣшено ввести марлевые мѣшочки на краны съ горячей воды для задержанія въ нихъ водорослей, сильно пачкающихъ стѣнки ваннъ и тѣло купающихся.

Леченіе производилось въ видѣ общихъ ваннъ за отсутствіемъ другихъ принадлежностей.

*Въ Баталпашинской войсковой больницѣ*, по примѣру прошлыхъ лѣтъ, въ лѣтній сезонъ производилось леченіе грязью, привозимой въ больницу изъ соленыхъ озеръ, расположенныхъ въ 15 верстахъ отъ станицы Баталпашинской. На доставку грязи и другіе расходы по грязелеченію было отпущено Кубанскимъ Областнымъ Правленіемъ старшему врачу Баталпашинской войсковой больницы 300 руб., изъ коихъ послѣднихъ израсходовано 258 руб. 10 коп. Грязь эта по своему химическому составу относится къ солено-щелочнымъ, главною ея составною частью является глауберовая соль; грязь блестяще чернаго цвѣта; при высыханіи дѣлается сѣроватою и покрывается кристалами.

На одну ванну берется 6—10 ведеръ грязи, которая разводится горячей водой до 30°. Грязелечебница при больницѣ была открыта 20 іюля и закрыта 20 августа.

Результаты леченія видны изъ слѣдующей таблицы.

| Названіе болѣзней. | Число больныхъ. | Выздоровѣло или получили облегченіе. | Безъ перемѣны. |
|---|---|---|---|
| Хроническій суставн. ревматизмъ, гонитъ . | 26 | 22 | 4 |
| Острый суставный ревматизмъ . . . . . | 6 | 6 | — |
| Хроническіе синовиты . . . . . | 4 | 4 | — |
| Туберкулезъ позвонковъ и пареплегія . . | 2 | 1 | 1 |
| Обезображивающіе артуриты . . . . . | 3 | 2 | 1 |
| Невриты, параличи, гемиплегіи . . . . . | 5 | 3 | 2 |
| Невралгіи (ischias) . . . . . | 6 | 6 | — |
| Женскія болѣзни . . . . . | 7 | 7 | — |
| Періоститы . . . . . | 6 | 6 | — |
| Кокситы . . . . . | 2 | 1 | 1 |
| Итого . . . . | 67 | 58 | 9 |

Несомнѣнно успѣшное вліяніе грязелеченія отмѣчено въ 58 случаяхъ изъ 67; при этомъ въ одномъ случаѣ хроничес-

Для book.olds.ru

каго туберкулеза нижней части позвоночника, сопровождавшагося параличемъ, успѣхъ грязелеченія получился выдающійся: параличныя явленія рѣзко уменьшались, больная, лежавшая безъ движенія нѣсколько мѣсяцевъ, послѣ 39 грязевыхъ ваннъ, начала ходить съ помощью костылей, боли и утолщеніе позвоночника уменьшились. Были и другіе случаи благотворнаго вліянія грязи на хроническія страданія костей, мышцъ и суставовъ, что и показываетъ вышеприведенная таблица. Всего за два мѣсяца леченія въ грязелечебницѣ отпущено свыше 1000 грязевыхъ и рапныхъ ваннъ, въ среднемъ на каждаго лечившагося падаетъ 15 ваннъ.

Указанные результаты леченія настойчиво требуютъ продолженія функціи грязелечебницы и въ будущемъ.

*Тузлянская грязелечебница.* При Таманскомъ пріемномъ покоѣ по примѣру прошлаго года, въ отчетномъ году функціонировала съ 20 мая, но больные были приняты только 28 мая. Въ отчетномъ году журнальнымъ постановленіемъ Кубанскаго Областного Правленія отъ 8 мая 1910 г. было рѣшено открытіе грязелечебницы на тузлянскихъ соленыхъ озерахъ, какъ отдѣленіе Таманскаго войскового пріемнаго покоя, путемъ расширенія послѣдняго на 60 кроватей (сверхъ существующихъ 6-ти), причемъ 40 кроватей предназначено для нижнихъ чиновъ (мужскихъ и женскихъ по 20 кроватей) и 20 для офицерскихъ чиновъ (10 для мужчинъ и 10 для женщинъ). Были ассигнованы средства на оборудованіе 20 офицерскихъ кроватей и 16 кроватей для нижнихъ чиновъ, въ дополненіе къ существовавшимъ уже 24 кроватямъ. Закрыта грязелечебница 23 августа за отсутствіемъ больныхъ, вслѣдствіе наступленія прохладной погоды. Погода въ сравненіи съ 1909 г. была особенно неблагопріятная для нагрѣванія грязевыхъ грунтовыхъ ваннъ, почему ихъ приходилось замѣнять разводными. Обильная снѣгомъ зима, дала въ озера массу прѣсной воды, концентрація рапы сильно понизилась: при началѣ леченія было 1,07 по Бомэ, затѣмъ повысилась въ іюлѣ до 1,13 и опять послѣ проливныхъ дождей понизилась до 1,08. Благодаря недостаточному количеству соли въ рапѣ, грязевыя ванны можно было давать только съ конца іюня. Всего больныхъ пользовалось 188 человѣкъ: изъ нихъ стаціонарныхъ было: офицерскихъ чиновъ 61 человѣкъ и нижнихъ чиновъ 99; амбулаторно пользовалось 28 человѣкъ. Общее количество больныхъ противъ прошлаго увеличилось: стаціонарныхъ на 78 человѣкъ, или на 48,8%, амбулаторныхъ уменьшилось на 2 человѣка.

Для book-olds.ru

За весь сезонъ было отпущено ваннъ:

| | |
|---|---|
| Рапныхъ . . . . . | 2757 |
| Разводныхъ грязевыхъ . . . . . | 786 |
| Грунтовыхъ (натуральныхъ) . . . . | 392 |
| Грязевыхъ мѣстъ . . . . . | 42 |
| Итого . . . . | 3977 |

Считая продолжительность сезона (фактически съ 3 іюня по 23 Августа), ежедневно въ среднемъ отпускалось около 54 ванъ; наибольшее количество отпускаемыхъ ваннъ доходило до 75 въ день. По сравненію съ предыдущимъ годомъ ваннъ было отпущено больше на 2243: рапныхъ больше на 1760, грязевыхъ разводныхъ на 641, грязевыхъ мѣстныхъ на 42, а грунтовыхъ натуральныхъ уменьшилось на 200.

Распредѣленіе пользованныхъ больныхъ по группамъ болѣзней.

| | Пользовано. | Выздоровѣло. | Получило улучшеніе. | Безъ перемѣнъ. |
|---|---|---|---|---|
| Туберкулезъ подкожной клѣтчатки . . . . | 1 | — | 1 | — |
| „ „ суставъ и костей . . . . . | 22 | 2 | 18 | 2 |
| Золотуха . . . . . | 2 | — | 2 | — |
| Сифилисъ и его послѣдствія . . . . . | 5 | 1 | 4 | — |
| Малярійная кохексія . . . . . | 1 | — | 2 | — |
| Рахитъ . . . . . | 10 | — | 10 | — |
| Малокровіе . . . . . | 9 | 9 | — | — |
| Подагра . . . . . | 14 | — | 14 | — |
| Злокачественныя опухоли . . . . . | 2 | — | — | 2 |
| Ушибъ головы . . . . . | 1 | 1 | — | — |
| Параличи и полупараличи . . . . . | 5 | — | 5 | — |
| Дѣтскій параличъ . . . . . | 1 | — | 1 | — |
| Невралгіи . . . . . | 8 | 1 | 7 | — |
| Варикозныя язвы . . . . . | 1 | 1 | — | — |
| Хроническій плевритъ . . . . . | 2 | — | 2 | — |
| Воспаленіе слѣпой кишки . . . . . | 1 | — | 1 | — |
| Хроническое воспаленіе почекъ . . . . | 1 | — | 1 | — |
| Женскія болѣзни . . . . . | 17 | — | 17 | — |
| Мышечный ревматизмъ . . . . . | 7 | — | 7 | — |
| Хроническое воспаленіе костей . . . . | — | — | — | — |
| Костнаго мозга и надкостницы . . . . | 6 | — | 6 | — |
| Воспаленіе сумокъ колѣннаго сустава . . . | 1 | 1 | — | — |
| Водянка сустава . . . . . | 1 | 1 | — | — |
| Хроническое воспаленіе сустава . . . . | 1 | — | 1 | — |
| Хроническій суставной ревматизмъ . . . | 67 | — | 67 | — |
| Межмышечный абсцессъ и инфильтрація послѣ брюшнаго тифа . . . . . | 1 | 1 | — | — |
| Экзема . . . . . | 1 | 1 | — | — |
| Итого . . . . | 188 | 19 | 166 | 4 |

Изъ этой таблицы видно, что изъ всего количества больныхъ (188 ч) выздоровленіе послѣдовало въ 19 случаяхъ, или 10,1% ; получило облегченіе 166 человѣкъ, или

Для book.olds.ru

87,77% успѣха леченія не оказалось въ 4 случаяхъ, или 2,13%. Слѣдуетъ отмѣтить выдающіеся случаи выздоровленій туберкулезнаго воспаленія тазобедреннаго сочлененія; оба больные рецидивисты, лечились въ прошломъ 1909 году съ успѣхомъ; въ данномъ случаѣ ребенокъ семи лѣтъ ногами началъ владѣть еще послѣ леченія въ 1909 г.; въ текущемъ году послѣ леченія боли прошли, опухоль исчезла и ребенокъ вполнѣ выздоровѣлъ. Во второмъ случаѣ уже послѣ перваго года зажилъ свищъ, а теперь больной повторилъ леченіе и въ концѣ его вполнѣ свободно владѣлъ конечностью. Въ остальныхъ 17 случаяхъ больные совершенно выздоровѣли. Принимая во вниманіе эти случаи выздоровленій надо полагать, что больные, получившіе облегченіе, послѣ повтореннаго леченія могутъ имѣть належду на значительное или даже полное выздоровленіе.

Продовольствіе производилось по трактирной раскладкѣ: для нижнихъ чиновъ давался утромъ и вечеромъ чай съ бѣлымъ хлѣбомъ обѣдъ изъ 2-хъ блюдъ и вечеромъ ужинъ; для офицеровъ: утромъ и вечеромъ чай, обѣдъ изъ двухъ и 3-хъ блюдъ, а вечеромъ ужинъ—одно изъ вторыхъ блюдъ. Провизія ежедневно доставлялась изъ стан. Таманской, куда за покупкой ѣздилъ фельдшеръ ежедневно.

Въ теченіи сезона на довольствіи состояло.

| | | |
|---|---|---|
| 1. Больныхъ . . . . . | 3836 | чел. |
| 2. Прислуги . . . . . | 1693 | „ |
| 3. Сестра милосердія . . . . . | 94 | „ |
| 4. Дежурный фельдшеръ . . . | 47 | „ |
| Итого . . . | 5670 | чел. |

| | | | |
|---|---|---|---|
| На довольствіе больныхъ израсходовано . | 1871 | р. 09 | к. |
| На наемъ прислуги „ . | 1037 | „ 36 | „ |
| На наемъ лошадей „ . | 169 | „ 33 | „ |
| На наемъ быковъ „ . | 166 | „ 67 | „ |
| Жалованье сестрѣ милосердія . . . . . | 49 | „ 50 | „ |
| Оборудованіе . . . . . | 2240 | „ 34 | „ |
| Хозяйственные расходы . . . . . | 121 | „ 35 | „ |
| Канцелярскіе расходы . . . . . | 22 | „ 78 | „ |
| Отопленіе и освѣщеніе . . . . . | 385 | „ 43 | „ |
| Медикаменты и перевязочный матеріалъ . | 100 | „ 16 | „ |
| Стирка бѣлья . . . . . | 225 | „ — | „ |
| Итого . . . . | 6383 | р. 01 | к. |

За ванны съ иногородныхъ больныхъ было взыскано 85 р. 75 коп.

Для book-olds.ru

Штатъ грязелечебницы въ сезонъ 1910 года былъ:

1) Врачъ, завѣдывающій грязелечебницей въ медицинскомъ и хозяйственномъ отношеніи.

2) Классный фельдшеръ въ помощь для завѣдыванія хозяйствомъ.

3) Медицинскій фельдшеръ для ухода за больными.

4) Двѣ сестры милосердія.

Означеннаго штата было вполнѣ достаточно для правильнаго веденія дѣла грязелечебницы.

Прислуга была вольнонаемная.

## Отчетъ о холерной эпидеміи за 1910 годъ.

Холерная эпидемія въ отчетномъ году началась съ конца мая. Первыя заболѣванія появились въ станицѣ Павловской и въ лагерѣ подъ Армавиромъ почти одновременно. Въ первой 27 мая заболѣло 4, изъ коихъ умерло 3. Въ лагерѣ подъ Армавиромъ первое заболѣваніе было 28 мая. Заболѣлъ приказный 12-го Кубанскаго пластунскаго баталіона и умеръ 29 числа утромъ въ Прочноокопской войсковой больницѣ; вслѣдъ за нимъ 29 мая заболѣло 4 казака, а 30 мая еще 2. Одновременно холера распространилась вверхъ по рѣкѣ Урупу въ станицу Урупскую, гдѣ съ 28 по 30 мая заболѣло 11 человѣкъ, изъ коихъ умерло 7, въ станицѣ Попутной въ тѣхъ же числахъ заболѣло 8, умерло 4 и въ Безскорбной заболѣло 10, умерло 6. Одновременно, т. е. 27-го мая, появилось два подозрительныхъ случая въ станицѣ Каневловской, изъ коихъ одинъ былъ смертеленъ. Къ 3 іюня подозрительныя по холерѣ заболѣванія появились дальше вверхъ по рѣкѣ Урупу въ станицѣ Отрадной, Спокойной, Надежной, затѣмъ въ Вознесенской, Кавказской, селеніи Новомихайловскомъ, въ Армавирѣ, въ хуторѣ Романовскомъ, Тихорѣцкомъ и въ станицѣ Усть-Лабинской. Съ 3 по 27 іюня пораженныхъ холерою пунктовъ оказалось уже 140, наибольшее число заболѣваній было въ Лабинскомъ отдѣлѣ, затѣмъ въ Баталпашинскомъ и Кавказскомъ. Въ теченіи іюля мѣсяца заболѣваемость холерою увеличилась почти въ два съ половиною раза и наиболѣе пораженными отдѣлами оказались—Майкопскій, затѣмъ Кавказскій и Баталпашинскій и только послѣ этого идутъ уже отдѣлы—Лабинскій, Ейскій и Таманскій (бывшій Темрюкскій). Только къ концу августа холера рѣзко уменьшилась: тогда какъ съ 1 по 8 августа отъ нея умерло 1372 человѣка, съ 8 по 15

Для book-olds.ru

было только 543 смертныхъ случая, а съ 29 августа по 5-е сентября только 64.

Всего за время эпидеміи отъ холеры:

| | | | | |
|---|---|---|---|---|
| Въ Екатеринодарѣ . . . . . | заболѣло | 462 | умерло | 192 |
| » Майкопѣ . . . . . | „ | 867 | „ | 384 |
| » Ейскѣ . . . . . | „ | 446 | „ | 191 |
| » Анапѣ . . . . . | „ | 28 | „ | 21 |
| » Темрюкѣ . . . . . | „ | 5 | „ | 4 |
| » Армавирѣ . . . . . | „ | 336 | „ | 174 |
| » Екатеринод. отд. въ 53 пункт | „ | 4142 | „ | 2165 |
| » Лабинскомъ въ 53 пунктахъ . | „ | 6624 | „ | 3337 |
| » Майкопскомъ въ 74 пунктахъ . | „ | 5491 | „ | 2751 |
| » Ейскомъ въ 42 пунктахъ . . . | „ | 2754 | „ | 1582 |
| » Кавказскомъ въ 41 пунктѣ . . | „ | 6107 | „ | 3662 |
| » Таманскомъ въ 35 пунктахъ . | „ | 1028 | „ | 576 |
| » Баталпашинскомъ въ 44 пункт. | „ | 2995 | „ | 1341 |
| А всего въ области въ 348 пунктахъ . . . . . | „ | 31284 | „ | 16386 |

Причиною столь сильнаго развитія въ отчетномъ году холерной эпидеміи было то, что какъ видно изъ донесеній врачей, фельдшеровъ и станичныхъ атамановъ, всѣ постановленія санитарно-исполнительныхъ комиссій и распоряженія Начальства относительно мѣръ противъ холеры населеніемъ исполнялись въ слабой степени, иногда вовсе не исполнялись, а въ нѣкоторыхъ случаяхъ проявлялись дѣйствія, идущія прямо въ нарушеніе изданныхъ постановленій.

Изъ числа всѣхъ заболѣвшихъ (31284) и умершихъ отъ холеры на долю казаковъ приходится заболѣвшихъ (13725) и умершихъ (5871), а между тѣмъ вся тяжесть расходовъ по борьбѣ съ эпидеміей пала на средства станичныхъ обществъ. Такъ изъ земскихъ сборовъ на борьбу съ эпидеміей отпущено 12516 р. 42 к., изъ казны 3500 р., изъ войскового капитала 8032 р. 50 коп., всего 24084 р. 92 коп., станичными же обществами на борьбу съ холерой израсходовано 134650 руб. 25 к.; въ томъ числѣ на содержаніе медицинскаго персонала и санитаровъ 61552 р. 67 коп., на содержаніе больныхъ въ баракахъ и погребеніе неимущихъ 31289 р. 91 к., на наемъ помѣщеній, ремонтъ, постройку и оборудованіе бараковъ 14069 р, 22 к., на медикаменты и дезинфекціонныя средства 26390 р. 54 к., на покупку брошюръ, канцелярскіе расходы 1347 р. 91 к. Въ борьбѣ съ эпидеміей въ станицахъ кромѣ 43 постоянныхъ врачей отдѣловъ, участковыхъ, больничныхъ, общественныхъ и вольнопрактикующихъ, принимали

Для book-olds.ru

участіе еще три врача для командировокъ Областного Правленія, два врача, командированныхъ Главнымъ врачебнымъ Инспекторомъ, 4 врача, приглашенныхъ станичными обществами и 4 приглапенныхъ на войсковой счетъ. Фельдшеровъ, кромѣ 240 существовавшихъ уже на службѣ, приглашено было станицами 141, мобилизовано было льготныхъ 53 и командировано отдѣльскихъ и врачебнаго отдѣленія—4, Кромѣ того приглашено было еще 10 студентовъ, 1 сестра милосердія, 3 больничныхъ фельдшера, 1 курсистка, а всего для борьбы съ холерой имѣлось 509 человѣкъ медицинскаго персонала, что на 31280 человѣкъ больныхъ, при томъ холерныхъ, совершенно недостаточно. Мѣры къ ограниченію и прекращенію болѣзни были приняты слѣдующія: еще въ январѣ мѣсяцѣ циркуляромъ Начальника Кубанской области за № 856 было предложено озаботиться объ очисткѣ всѣхъ населенныхъ пунктовъ, объ усиленіи надзора за мѣстами продажи съѣстныхъ припасовъ и напитковъ, о приведеніи въ порядокъ ночлежныхъ помѣщеній и отхожихъ мѣстъ, о приглашеніи особыхъ фельдшеровъ для наблюденія за санитарнымъ состояніемъ населенныхъ пунктовъ и объ ассигнованіи особыхъ суммъ на санитарныя надобности.

Затѣмъ, въ виду появленія холеры въ г. Ростовѣ на-Дону циркуляръ этотъ былъ подтвержденъ и кромѣ того предложено: о появленіи холерныхъ или подозрительныхъ по холерѣ заболѣваній извѣщать ежедневно телеграммами на отпущенный для сего Атаманамъ отдѣловъ кредитъ и высылать изверженія больныхъ во Врачебное отдѣленіе для бактеріологическаго изслѣдованія, больныхъ же оставлять на мѣстѣ въ изолированныхъ помѣщеніяхъ, которыя должны быть отведены для этой цѣли во всѣхъ населенныхъ пунктахъ, съ порученіемъ наблюденія за ними врачу или фельдшеру и съ немедленнымъ сообщеніемъ о томъ Врачебному отдѣленію для дальнѣйшихъ мѣропріятій. Въ пунктахъ, гдѣ имѣются бараки съ необходимымъ инвентаремъ (хуторъ Романовскій, станицы Тихорѣцкая, Кореновская, Платнировская, Выселки, Пластуновская, Усть-Лабинская, Таманская, Архангельская и Ладожская) больные должны изолироваться въ эти бараки.

За прибывающими изъ неблагополучныхъ по холерѣ мѣстностей во всѣхъ населенныхъ пунктахъ предложено установить 5-ти дневное наблюденіе черезъ мѣстнаго врача или фельдшера. Всѣхъ чиновъ сельской и городской полиціи предложено ознакомить съ признаками холеры и мѣрами ея предупрежленія, для чего, а также для раздачи грамотнымъ, разосланы: листокъ № 12 о холерѣ по брошюрѣ доктора

Для book-olds.ru

Сычугова и наставленіе о мѣрахъ личнаго предохраненія отъ холеры.

Затѣмъ въ этомъ циркулярѣ санитарно-исполнительнымъ комиссіямъ, которыя должны были открыть свои дѣйствія по объявленіи области угрожаемой или неблагополучной по холерѣ, предложено обратить главное вниманіе на: 1) мѣропріятія по осушкѣ и очисткѣ почвы вокругъ жилыхъ помѣщеній, 2) на обезпеченіе населенія, какъ коренного, такъ и пришлаго доброкачественною питьевою водою, 3) на чистоту жилищъ и на контроль за продажей съѣстныхъ припасовъ, а начальникамъ войсковыхъ больницъ предложено совмѣстно съ врачами озаботиться подготовкой холерныхъ отдѣленій. Вмѣстѣ съ тѣмъ черезъ Врачебное отдѣленіе предложено Атаманамъ отдѣловъ доставить свѣдѣнія о всѣхъ проживающихъ въ отдѣлахъ врачахъ, фельдшерахъ, фельдшерицахъ, повивальныхъ бабкахъ и сестрахъ милосердія, а самимъ Врачебнымъ отдѣленіемъ разосланы врачамъ, предложенные харьковскимъ медицинскимъ обществомъ, приборы для собиранія изверженій больныхъ для изслѣдованія. Затѣмъ, по полученіи 2-го іюня телеграммы объ объявленіи Кубанской области угрожаемой по холерѣ Начальникомъ области собрано засѣданіе (3 іюня) Областной санитарно-исполнительной комиссіи, на которомъ постановлено: 1) ходатайствовать объ отпускѣ для борьбы съ холерой 20000 рублей, при чемъ содержаніе приглашаемому медицинскому персоналу опредѣлить: врачамъ 250 руб. въ мѣсяцъ, фельдшерамъ и сестрамъ милосердія по 75 руб., санитарамъ съ продовольствіемъ 20—25 р., безъ продовольствія 30—35 р. въ мѣсяцъ, 2) усилить санитарный надзоръ въ г. Екатеринодарѣ, а домовладѣльцевъ, виновныхъ въ санитарныхъ упущеніяхъ, привлекать къ отвѣтственности и, гдѣ понадобится, исправлять таковыя упущенія мѣрами полиціи, 3) сбязать владѣльцевъ кирпичныхъ заводовъ выполнять всѣ требованія санитарнаго городского надзора, 4) обязать всѣхъ пароходо-владѣльцевъ по рѣкѣ Кубани имѣть на пароходахъ врача или фельдшера для подачи первой помощи холернымъ и для производства необходимой дезинфекціи, 5) просить Управленіе Владикавказской желѣзной дороги о соблюденіи § 9 правилъ предупрежденія заноса холеры по желѣзнымъ дорогамъ, чтобы прибывшіе больные холерой не выпускались изъ санитарнаго вагона до прибытія за ними изъ города кареты скорой помощи и 6) просить то же Управленіе, чтобы на всѣхъ болѣе или менѣе многолюдныхъ станціяхъ, гдѣ вблизи не имѣется холерныхъ бараковъ и больницъ, устроить отдѣльныя помѣщенія для заболѣвающихъ холерой пассажировъ, а не сдавать ихъ на попеченіе мѣстной адми-

Для book-olds.ru

нистраціи, такъ какъ это можетъ содѣйствовать распространенію заразы.

Вмѣстѣ съ этимъ Начальникомъ области предложено Атаманамъ отдѣловъ и городскимъ головамъ открыть дѣйствія уѣздныхъ и городскихъ санитарно-исполнительныхъ комиссій. Изъ полученныхъ отъ этихъ комиссій протоколовъ видно, что всѣ мѣры, предложенныя ими для борьбы съ холерой сводятся: 1) къ мѣрамъ по оздоровленію и ассенизаціи поселеній: очистка дворовъ, улицъ, площадей, базаровъ, береговъ рѣкъ, колодцевъ, помѣщеній рабочихъ въ экономіяхъ и промышленныхъ заведеніяхъ, отхожихъ мѣстъ, помойныхъ ямъ, сорныхъ ящиковъ, мѣстъ стоянки извозчиковъ, бань, боень; 2) къ организаціи санитарныхъ попечительствъ: всѣ населенные пункты разбить на участки съ назначеніемъ для каждаго санитарнаго попечителя и санитаровъ, для которыхъ выработать инструкціи. На обязанность попечителей возложить надзоръ за исполненіемъ санитарныхъ правилъ вообще и противухолерныхъ мѣропріятій въ частности, а на обязанность санитаровъ, выполненіе санитарныхъ мѣръ. Гдѣ возможно, въ число санитарныхъ попечителей и санитаровъ назначать фельдшеровъ, а монаховъ или монахинь—въ число санитаровъ. Въ станицахъ, гдѣ имѣется къ тому возможность (болѣе интелигентный составъ населенія), дѣятельность санитарныхъ попечителей и санитаровъ подчинить особымъ санитарнымъ комиссіямъ, протоколы которыхъ обязательно представить въ подлежащую санитарно-исполнительную комиссію, 3) къ популяризаціи свѣдѣній о холерѣ въ населеніи: просить священниковъ вести бесѣды въ церквахъ о холерѣ и предосторожностяхъ противъ зараженія ею, устраивать популярныя чтенія о томъ же, разсылать по всѣмъ населеннымъ пунктамъ брошюры о холерѣ и о мѣрахъ личнаго предохраненія отъ холеры и плакаты разныхъ цвѣтовъ съ надписями: «передъ ѣдой мойте руки мыломъ», «не пьянствуйте». «пейте только кипяченую воду», «остерегайтесь сырыхъ фруктовъ и овощей», «все съѣстное хорошенько проваривайте и прожаривайте», хлѣбъ прогрѣвайте въ печи». На сходахъ прочитывать циркуляры Начальника области о принятіи мѣръ противъ холеры. Предложить врачамъ обучать санитарныхъ попечителей, санитаровъ и полицейскихъ чиновъ обращенію съ больными и принятію всѣхъ мѣръ предосторожности при нихъ. Говорящему на маллороссійскомъ языкѣ населенію разослать брошюру о холерѣ г. Жарко на малороссійскомъ языкѣ, 4) къ улучшенію продовольствія и обезпеченію чистоты съѣстныхъ припасовъ; предложить владѣльцамъ экономій и торгово-промышленныхъ заведеній улучшить пищу рабочихъ. устроить безплатныя чайныя. На плантяціяхъ, базарахъ, въ администра-

Для book-olds.ru

тивныхъ, общественныхъ учрежденіяхъ, заводахъ, фабрикахъ, трактирахъ и прочихъ торгово-промышленныхъ заведеніяхъ устроить кубы для кипяченія воды и боченки, плотно закрытые съ кранами для кипяченой и охлажденной воды. Предложить торговцамъ мяса и прочихъ съѣстныхъ продуктовъ держать послѣдніе закрытыми марлей, чистыми покрывалами или густыми сѣтками Продавцамъ кваса, лимонада и другихъ прохладительныхъ напитковъ предложить приготовлять ихъ только на кипяченой водѣ и установить надзоръ за выполненіемъ этого. Не допускать въ продажу незрѣлыхъ плодовъ и фруктовъ. На общественныхъ колодцахъ устроить несъемныя крышки и насосы для подачи воды, усилить надзоръ за доброкачественностью съѣстныхъ продуктовъ и мѣстами продажи таковыхъ, 5) къ учрежденію обсерваціи; за прибывающими изъ заразныхъ мѣстъ учредить 5-дневное наблюденіе медицинскаго персонала, а у домовъ больныхъ надзоръ, чтобы не было постороннихъ и чтобы никакія вещи оттуда не передавались въ другіе дома. Воспретить продажу стараго носильнаго бѣлья, постельныхъ принадлежностей и тряпокъ, учредить надзоръ за выполеніемъ всѣхъ предосторожностей при погребеніи (воспрещеніе цѣловать умершихъ, погребенія въ въ открытыхъ гробахъ и поминальныхъ обѣдовъ), воспрещеніе перевозки больныхъ изъ станицъ, гдѣ они заболѣли, учредить надзоръ за пребывающими въ порты судами, 6) къ приглащенію медицинскаго персонала для подачи помощи больнымъ на дому, для выполненія санитарныхъ общихъ и противухолерныхъ мѣръ. Въ города, экономіи и большія станицы пригласить врачей, студентовъ и фельдшеровъ, въ прочія станицы, имѣющія по 1 фельдшеру, пригласить еще по 1 фельдперу, а въ станицы, не имѣющія фельдшеровъ и аулы пригласить въ каждую станицу и на 2—3 аула по фельдшеру. Жалованіе врачамъ положить отъ 300—400 руб., студентамъ 100—150 р., фельдшерамъ и сестрамъ милосердія 75 руб., санитару и прислугѣ 25—30 руб. Служащимъ въ области врачамъ и вольнопрактикующимъ поручить для наблюденія по 1—3 станицы Пригласить пароходовладѣльцевъ имѣть врачей или фельдшеровъ на пароходахъ, Въ городахъ образовать особый холерный медицинскій штатъ изъ врачей, студентовъ, фельдшеровъ, сестеръ милосердія и достаточнаго числа прислуги для леченія больныхъ на дому и производства дезинфекціи, 7) къ устройству бараковъ или изолированныхъ помѣщеній для холерныхъ съ кроватями, постельными принадлежностями въ городахъ, станицахъ, хуторахъ, въ экономіяхъ и на нефтяныхъ промыслахъ. Въ городахъ пригласить для бараковъ врачей, студентовъ, федьдшеровъ, служителей, кухарокъ и прачекъ, въ станицахъ, гдѣ возможно, вра-

Для book-olds.ru

чей, фельдшеровъ и прислугу, а гдѣ врачей нѣтъ, то однихъ фельдшеровъ съ прислугой. На плантаціяхъ, экономіяхъ и нефтяныхъ промыслахъ пригласить врачей (по 1 на 500 человѣкъ) и устроить бараки (по 1 мѣсту на 100 человѣкъ). Снабдить бараки достаточнымъ количествомъ дезинфекціонныхъ средствъ и медикаментовъ для леченія. Врачамъ назначить до 400 р. въ мѣсяцъ, студентамъ до 100—150 р., фельдшерамъ до 75 руб., служителямъ до 30 р. Медицинскій и служебный персоналъ застраховать: врачей по 10000 руб., фельдшеровъ по 3000 р. и служителей по 1000 р. На приглашеніе медицинскаго персонала, устройство бараковъ ассигновать, гдѣ возможно и какія возможно суммы, а для населеній, не имѣющихъ таковыхъ суммъ или имѣющихъ ихъ въ недостаточномъ количествѣ, просить Областную санитарно-исполнительную комиссію о помощи, 8) къ дезинфекціи отхожихъ мѣстъ, частныхъ и общественныхъ выгребныхъ ямъ къ дезинфекціи изверженій холерныхъ, мебели, стѣнъ, бѣлья постельнаго и носильнаго, дезинфекціи гробовъ и покойниковъ, а также лицъ, ухаживающихъ за больными и бывшихъ съ ними въ соприкосновеніи. Для дезифекціи имѣть достаточное количество негашенной извести. карболовки, сулемы, зеленаго мыла и формалина, для чего войти въ соглашеніе съ аптеками и аптекарскими магазинами; все, не имѣющее цѣнности, сжигать. Производство дезинфекціи, гдѣ можно, поручить врачамъ или студентамъ, а при недостаткѣ ихъ,—фельдшерамъ или особымъ дезинфекторамъ, которые должны производить по указаніямъ врачей.

Затѣмъ по полученіи циркуляра Главнаго Врачебнаго Инспектора отъ 23 сентября 1910 г. за № 1253 о мѣропріятіяхъ, необходимыхъ для предупрежденія развитія холеры въ 1911 году, а именно о выясненіи условій, способствовавшихъ развитію эпидеміи въ отчетномъ году и изысканію мѣръ къ устраненію этихъ условій, о производствѣ дополнительныхъ дезинфекціонныхъ и очистительныхъ работъ въ тѣхъ домахъ, квартирахъ и ночлежныхъ пріютахъ, гдѣ наблюдались холерныя заболѣванія и гдѣ, въ разгаръ эпидеміи, дезинфекціонныя операціи были, быть можетъ, произведены недостаточно основательно и объ обезпеченіи *усиленнаго* надзора въ цѣляхъ своевременнаго обнаруженія первыхъ случаевъ заболѣванія холерой, приказомъ по Кубанской области отъ 20 октября 1910 г. за № 684 предложено Атаманамъ отдѣловъ собрать черезъ врачей и участковыхъ начальниковъ подробныя и точныя свѣдѣнія о состояніи бараковъ для холерныхъ больныхъ въ станицахъ и, если они не удовлетворяютъ своему назначенію, теперь же принять мѣры къ приведенію ихъ въ надлежащій видъ и къ снабженію всѣмъ необходимымъ.

Для book.olds.ru

Звѣздица пожертвован. Екатериной II.

Блюдо, пожертвован. Екатериной II.

Для book-olds.ru

Для book.olds.ru

Съ своей стороны Областнымъ врачемъ, циркуляромъ отъ 20 октября 1910 г. за № 10439 предложено было врачамъ отдѣловъ и участковымъ обратить особенное вниманіе на условія водоснабженія станицъ, удостовѣриться, въ какомъ положеніи находятся въ нихъ колодцы общаго пользованія, имѣются ли въ станичныхъ аптекахъ въ достаточномъ количествѣ дезинфекціонныя средства и медикаменты необходимые для леченія холерныхъ, собрать свѣдѣнія о тѣхъ дворахъ, гдѣ были случаи заболѣваній и, если тамъ не произведено было тщательной дезинфекціи, распорядиться о производствѣ таковой; удостовѣриться лично, въ какомъ положеніи находятся холерные бараки и снабжены ли они всѣмъ необходимымъ.

Кубанская Областная санитарно-исполнительная комиссія въ засѣданіи своемъ 29 ноября 1910 г., одобривъ эти распоряженія, вмѣстѣ съ тѣмъ, имѣя въ виду, чтобы денежныя средства на борьбу съ холерой были ассигнованы заранѣе и, принимая во вниманіе, что съ раздачей запасныхъ войсковыхъ земель станицамъ, доходъ войска далеко не покрываетъ расходовъ и что въ отчетномъ году имѣется дефицитъ въ 700000 руб., который приходится покрывать изъ запаснаго капитала, почему на борьбу съ холерой на этотъ капиталъ расчитывать уже нельзя, что станицы въ 1910 г. также понесли большіе расходы на борьбу съ холерой и едва-ли будутъ въ состояніи дать что либо въ будущемъ году, постановили ходатайствовать передъ Высочайше учрежденной комиссіей объ отпускѣ необходимыхъ средствъ изъ казны, собравъ предварительно точныя данныя о тѣхъ расходахъ, которые произведены станицами, и приложивъ примѣрную схему потребныхъ расходовъ на наемъ медицинскаго персонала для борьбы съ холерой въ области.

Свѣдѣнія эти собраны и предположенія о необходимыхъ расходахъ на борьбу съ холерой въ текущемъ году представлены Областнымъ врачемъ Главному Военно-Санитарному Инспектору. По полученіи рѣшенія съѣзда, созваннаго въ Петербургѣ на 22—24 февраля сего года все это будетъ представлено въ Областную санитарно-исполнительную комиссію для окончательной выработки мѣръ противъ холеры въ текущемъ году.



Для book-olds.ru

*Суточный и мѣсячный ходъ эпидеміи холеры въ Кубанской области въ* 1910 *году.*

| Числа | Май | | Іюнь | | Іюль | | Августъ | | Сентябрь | | Октябрь | |
|---|---|---|---|---|---|---|---|---|---|---|---|---|
| | Заб. | Ум. | Заб. | Ум. | Заб. | Ум. | Заб. | Ум. | Заб. | Ум. | Заб. | Ум. |
| 1 | — | — | 40 | 20 | 705 | 300 | 479 | 247 | 48 | 30 | 2 | 1 |
| 2 | — | — | 53 | 28 | 735 | 332 | 416 | 209 | 28 | 26 | — | — |
| 3 | — | — | 53 | 23 | 641 | 320 | 350 | 196 | 29 | 18 | 2 | 1 |
| 4 | — | — | 56 | 30 | 826 | 392 | 351 | 201 | 12 | 15 | — | — |
| 5 | — | — | 59 | 26 | 733 | 397 | 239 | 156 | 38 | 12 | 1 | — |
| 6 | — | — | 69 | 35 | 821 | 412 | 212 | 148 | 13 | 8 | 1 | 2 |
| 7 | — | — | 120 | 53 | 709 | 417 | 166 | 110 | 20 | 9 | 1 | — |
| 8 | — | — | 158 | 64 | 650 | 371 | 181 | 108 | 9 | 9 | — | 1 |
| 9 | — | — | 112 | 60 | 654 | 344 | 179 | 97 | 16 | 6 | 1 | — |
| 10 | — | — | 145 | 70 | 596 | 302 | 161 | 107 | 13 | 10 | 5 | 3 |
| 11 | — | — | 107 | 67 | 686 | 422 | 131 | 95 | 12 | 5 | 3 | 4 |
| 12 | — | — | 123 | 67 | 599 | 370 | 135 | 76 | 18 | 9 | 2 | 2 |
| 13 | — | — | 121 | 68 | 623 | 374 | 121 | 69 | 15 | 16 | 5 | 2 |
| 14 | — | — | 119 | 75 | 652 | 371 | 112 | 59 | 13 | 7 | — | 1 |
| 15 | — | — | 114 | 67 | 660 | 361 | 133 | 80 | 7 | 9 | 1 | — |
| 16 | — | — | 129 | 68 | 607 | 331 | 145 | 72 | 2 | 3 | — | — |
| 17 | — | — | 164 | 69 | 618 | 315 | 174 | 65 | 3 | 77 | 1 | 1 |
| 18 | — | — | 167 | 90 | 758 | 327 | 128 | 61 | 2 | 77 | — | — |
| 19 | — | — | 154 | 84 | 740 | 323 | 98 | 45 | 4 | 3 | — | — |
| 20 | — | — | 225 | 84 | 687 | 325 | 103 | 49 | — | 3 | — | 1 |
| 21 | — | — | 126 | 107 | 660 | 336 | 81 | 44 | — | — | — | — |
| 22 | — | — | 311 | 115 | 624 | 309 | 73 | 43 | — | — | — | — |
| 23 | — | — | 249 | 132 | 537 | 319 | 66 | 41 | 3 | — | — | — |
| 24 | — | — | 299 | 152 | 571 | 346 | 73 | 39 | 2 | 1 | 1 | — |
| 25 | — | — | 376 | 173 | 625 | 307 | 67 | 50 | — | — | — | — |
| 26 | — | — | 376 | 205 | 562 | 280 | 55 | 27 | 4 | — | — | 1 |
| 27 | 4 | 1 | 535 | 259 | 638 | 332 | 54 | 30 | 1 | 2 | 2 | 1 |
| 28 | 8 | 4 | 444 | 231 | 641 | 303 | 38 | 28 | 1 | — | — | — |
| 29 | 10 | 4 | 540 | 278 | 525 | 285 | 59 | 32 | — | — | — | — |
| 30 | 11 | 8 | 593 | 261 | 406 | 260 | 60 | 36 | — | — | — | — |
| 31 | 13 | 6 | — | — | 452 | 271 | 56 | 40 | — | — | — | — |
| Итого | 46 | 23 | 6260 | 3051 | 19941 | 10434 | 4694 | 2660 | 313 | 201 | 28 | 21 |

Для book-olds.ru

# IX. Состояніе сельскаго хозяйства, промышленности и торговли.

## Хлѣбопашество.

Хлѣбопашество составляетъ основу экономической жизни и благосостоянія жителей Кубанской области и, вмѣстѣ съ тѣмъ, Кубанскаго казачьяго войска. Остальныя отрасли сельскаго хозяйства считаются болѣе или менѣе выгоднымъ подспорьемъ въ хозяйствѣ и имѣютъ второстепенное значеніе. Такое выдающееся значеніе хлѣбопашество пріобрѣло издавна, со времени размежеванія войсковыхъ земель на юртовыя довольствія и образованія частно-владѣльческихъ участковъ, въ семидесятыхъ годахъ, и появленія на областной территоріи иногородныхъ поселенцевъ.

Существовавшее до того времени скотоводческое хозяйство постепенно, подъ вліяніемъ новыхъ экономическихъ условій, стало сокращаться, терять первенствующее значеніе и замѣняться хлѣбопашествомъ. Развитію послѣдняго способствовали и способствуютъ, съ одной стороны, болѣе или менѣе благопріятныя климатическія и почвенныя условія и земельный просторъ, а съ другой—близость морскихъ портовъ, обезпечивающихъ сбытъ хлѣбныхъ продуктовъ.

Благодаря такому первенствующему значенію среди другихъ занятій, хлѣбопашество является главнѣйшимъ источникомъ средствъ существованія для всѣхъ жителей области и, кромѣ того, даетъ возможность казачьимъ семьямъ снаряжать своихъ членовъ въ строевую службу.

Необходимо замѣтить, что хлѣбопашество, въ силу топографическихъ особенностей области, процвѣтаетъ только въ степной ея части, въ нагорной же оно слабо развито, причиной чему служатъ, какъ изобиліе лѣсовъ, покрывающихъ эту часть области, такъ и ея малонаселенность. Жители нагорной полосы, главнымъ образомъ, занимаются лѣсными и отхожими промыслами, хотя среди нихъ въ послѣднее время замѣтно прививается земледѣльческая культура.

Во всякомъ случаѣ особенно широкаго развитія, по указаннымъ выше причинамъ, хлѣбопашество здѣсь имѣть не можетъ.

Изъ числа общеизвѣстныхъ культурныхъ хлѣбныхъ и другихъ растеній на территоріи Кубанской области воздѣлывается, главнымъ образомъ, озимая и яровая пшеница, рожь,

Для book-olds.ru

ячмень, овесъ, просо, ленъ, гречиха, кукуруза, подсолнухъ и проч. Кромѣ того въ юго-западной части области успѣшно культивируется табакъ.

*Состояніе хлѣбопашества* въ области выражалось *въ трехлѣтіе*, предшествовавшее отчетному году, слѣдующими данными:

| Г О Д Ы. | На душу всего населенія приходится въ четвертяхъ | | Средній урожай |
|---|---|---|---|
| | посѣяно | собрано | самъ |
| За 1907 годъ . . . . . | 0,96 | 6,6 | 6,8 |
| За 1908 „ . . . . . | 1,0 | 9,1 | 8,8 |
| За 1909 „ . . . . . | 1,0 | 8,0 | 8,0 |

*Количество посѣяннаго и снятаго хлѣба въ городахъ и отдѣлахъ* Кубанской области и средняя урожайность его за отчетный годъ по отдѣламъ и городамъ опредѣляется цифровыми данными нижеслѣдующей таблицы:

| ОТДѢЛЫ и ГОРОДА | Распахано подъ посѣвы десятинъ (казенныхъ) | Посѣяно четвертей | | Собрано четвертей | | На десятину засѣянной земли приходится четвертей собраннаго хлѣба | Средній урожай | |
|---|---|---|---|---|---|---|---|---|
| | | Количество | Приходится на душу | Количество | Приходится на душу | | Въ 1910 г. | Въ предшествовав. трехлѣтіе |
| | | | | | | | самъ | |
| Кавказскій . . . . . | 659145 | 603935 | 1,5 | 6011458 | 15,4 | 9,1 | 10,0 | 8,1 |
| Въ томъ чис. на войск. тер. . | 629792 | 579184 | 1,5 | 5723663 | 15,3 | 9,0 | 9,9 | 8,0 |
| Таманскій . . . . . | 650911 | 665887 | 1,6 | 3648199 | 8,5 | 5,6 | 6,0 | 8,5 |
| Въ томъ чис. на войск. тер. . | 618856 | 633024 | 1,7 | 3421729 | 8,4 | 5,5 | 6,0 | 8,5 |
| Майкопскій . . . . . | 239618 | 236693 | 1,7 | 2723515 | 7,7 | 11,4 | 11,5 | 9,1 |
| Въ томъ чис. на войск. тер. . | 192814 | 148067 | 1,0 | 2227723 | 8,3 | 11,0 | 15,0 | 8,5 |
| Ейскій . . . . . | 783922 | 722030 | 2,0 | 5329876 | 15,6 | 6,7 | 7,3 | 6,2 |
| Въ томъ чис. на войск. тер. . | 778657 | 716305 | 2,0 | 5289592 | 15,6 | 6,5 | 7,3 | 6,2 |
| Екатеринодарскій . . . . | 330342 | 319534 | 1,1 | 2045471 | 7,1 | 6,1 | 6,4 | 7,8 |
| Въ томъ чис. на войск. тер. . | 266131 | 247699 | 1,0 | 1785624 | 7,7 | 6,7 | 7,2 | 7,9 |
| Лабинскій . . . . . | 489379 | 458174 | 1,1 | 4518774 | 10,4 | 9,2 | 9,8 | 7,5 |
| Въ томъ чис. на войск. тер. . | 410450 | 392972 | 1,1 | 3762974 | 11,0 | 9,1 | 9,5 | 7,1 |
| Баталпашинскій . . . . | 96659 | 71445 | 0,2 | 596972 | 2,3 | 6,0 | 7,2 | 6,7 |
| Въ томъ чис. на войск. тер. . | 65470 | 51576 | 0,5 | 367820 | 5,2 | 5,0 | 6,5 | 6,3 |
| Итого въ отдѣлахъ . | 3249976 | 3077698 | 1,24 | 24874265 | 9,28 | 7,65 | 8,0 | 7,7 |
| Въ томъ чис. на войск. тер. . | 2962170 | 2768827 | 1,31 | 22568125 | 10,73 | 7,62 | 8,4 | 7,5 |
| Майкопъ . . . . . | 1264½ | 855 | 0,9 | 6945 | 15,4 | 5,5 | 8 | 10 |
| Ейскъ . . . . . | 1212 | 1491 | 0,3 | 14886 | 0,32 | 6,2 | 9 | 8 |
| Темрюкъ . . . . . | 2777 | 2777 | 0,1 | 27770 | 1,4 | 10 | 10 | 8 |
| Анапа . . . . . | 642 | 518 | 0,04 | 5002 | 0,4 | 1,8 | 7 | 7 |
| Екатеринодаръ . . . . . | 4944 | 4944 | 0,05 | 43032 | 0,45 | 9 | 8 | 8 |
| Итого въ городахъ . | 10839½ | 10585 | 0,04 | 97635 | 0,14 | 6,7 | 6,8 | 8,2 |
| Всего въ области . . . | 3260815 | 3088283 | 1,14 | 24971900 | 9,2 | 7,6 | 8,0 | 7,8 |

Для book-olds.ru

Въ общемъ, какъ видно изъ этой таблицы, на душу населенія Кубанской области приходится 1,14 четвертей посѣяннаго и 9,2 четвертей снятаго хлѣба.

Если же исключить города, жители которыхъ мало занимаются хлѣбопашествомъ, то размѣръ посѣва возвысится до 1,24 четвертей, а количество снятаго хлѣба до 9,28 четвертей на душу населенія, проживающаго въ отдѣлахъ.

Количество же распаханныхъ десятинъ подъ посѣвы въ среднемъ на душу населенія области приходится 1,20 дес.

Сравнительно съ предшествовавшимъ годомъ особенно замѣтно увеличеніе посѣвовъ дали Таманскій, Екатеринодарскій, Кавказскій, Ейскій отдѣлы, затѣмъ Лабинскій и Баталпашинскій. Въ Майкопскомъ же отдѣлѣ количество посѣва уменьшилось.

Наименьшее количество запашекъ дѣлается въ отдѣлахъ: Баталпашинскомъ, Майкопскомъ, Екатеринодарскомъ. Процвѣтанію хлѣбопашества въ этихъ отдѣлахъ препятствіемъ служатъ, какъ значительныя неудобныя земельныя пространства, занятыя нагорной полосой и низменными мѣстами лѣваго берега р. Кубани, которыя страдаютъ сильно отъ весеннихъ разливовъ этой рѣки, такъ и значительнымъ количествомъ живущаго въ этихъ отдѣлахъ горскаго населенія, среди котораго хлѣбопашество, въ сравненіи съ русскимъ населеніемъ, развито слабѣе.

Высшая урожайность въ отчетномъ году была въ Майкопскомъ (самъ 15,0) и Кавказскомъ (самъ 10,0) отдѣлахъ, а низшая—въ Таманскомъ (самъ 6,0).

Въ среднемъ урожай въ отчетномъ году не измѣнился въ сравненіи съ предшествовавшимъ годомъ. Количество распаханной земли увеличилось, сравнительно съ предшествовавшимъ годомъ, на 364415 десятинъ, а количество собраннаго хлѣба увеличилось на 4,008,362 четв.

*Насколько урожай отчетнаго года обезпечилъ населеніе продовольствіемъ на предстоящій годъ*, видно изъ слѣдующей таблицы, въ которой показанъ избытокъ и недостатокъ снятаго хлѣба, считая на душу три четверти для продовольствія и обсѣмененія полей.

Для book-olds.ru

| ОТДѢЛЫ и ГОРОДА | Собрано хлѣба въ четвертяхъ | Народонаселенія обоего пола всѣхъ сословій | Число четвертей, необходимое на продовольствіе и посѣвъ | Въ четвертяхъ | | На душу населенія обоего пола приходится избытка или недостатка хлѣба (въ четвертяхъ). | |
|---|---|---|---|---|---|---|---|
| | | | | Избытокъ хлѣба | Недостатокъ хлѣба | + | — |
| Кавказскій . . . . . | 6011458 | 389073 | 1167219 | 4844239 | — | 12,4 | — |
| Въ томъ числѣ на войсковой территоріи | 5723663 | 375407 | 1126221 | 4597442 | — | 12,2 | — |
| Таманскій . . . . . | 3648199 | 413646 | 1249038 | 2399161 | — | 5,7 | — |
| Въ томъ числѣ на войсковой территоріи | 3421729 | 379095 | 1037285 | 2384444 | — | 6,3 | — |
| Майкопскій . . . . . | 2723515 | 353264 | 1059792 | 1663723 | — | 4,7 | — |
| Въ томъ числѣ на войсковой территоріи | 2227723 | 268744 | 806232 | 1421491 | — | 5,3 | — |
| Ейскій . . . . . | 5329876 | 345902 | 1037706 | 4292170 | — | 12,4 | — |
| Въ томъ числѣ на войскояой территоріи | 5289592 | 343584 | 1030752 | 4258840 | — | 12,4 | — |
| Екатеринодарскій . . . . . | 2045471 | 284460 | 853380 | 1192091 | — | 4,1 | — |
| Въ томъ числѣ на войсковой территоріи | 1785624 | 230212 | 690636 | 1094988 | — | 4,7 | — |
| Лабинскій . . . . . | 4518774 | 434690 | 1304070 | 3214704 | — | 7,4 | — |
| Въ томъ числѣ на войсковой территоріи | 3762974 | 342802 | 1028406 | 2734568 | — | 7,9 | — |
| Баталпашинскій . . . . . | 596972 | 258367 | 775101 | — | 178129 | — | 0,6 |
| Въ томъ числѣ на войсковой территоріи | 356720 | 164121 | 492363 | — | 135643 | — | 0,7 |
| Итого въ отдѣлахъ . . | 24874265 | 2479402 | 7446306 | 17606088 | 178129 | 7,1 | 0,6 |
| Въ томъ числѣ на войсковой территоріи | 22568125 | 2103965 | 6211895 | 16491773 | 135643 | 7,8 | 0,7 |
| Майкопъ . . . . . | 6945 | 45089 | 135267 | — | 128322 | — | 2,04 |
| Ейскъ . . . . . | 14886 | 47578 | 142734 | — | 127848 | — | 2,68 |
| Темрюкъ . . . . . | 27770 | 18859 | 56577 | — | 28807 | — | 1,6 |
| Анапа . . . . . | 5002 | 11671 | 25173 | — | 20171 | — | 1,7 |
| Екатеринодаръ . . . . . | 43032 | 95168 | 285504 | — | 242472 | — | 2,5 |
| Итого въ городахъ . . | 97635 | 218365 | 645255 | — | 547620 | — | 2,4 |
| Всего въ области . . . | 24971900 | 2697767 | 8091561 | 17606088 | 725749 | 7,1 | 0,3 |

Слѣдовательно, урожай отчетнаго года, за исключеніемъ количества хлѣба, необходимаго на продовольствіе мѣстнаго населенія и обсѣмененіе полей, далъ избытокъ (если исключить урожай по городамъ, гдѣ замѣчается недостатокъ хлѣба на 2, 4 ч. на душ. нас.), въ среднемъ, равняющійся 7,1

четв. на душу всего населенія обоего пола. Наименѣе обезпечены собственнымъ хлѣбомъ жители городовъ области (недостатокъ 2,4 ч. на душу насел.), и жители Баталпашинскаго отдѣла, гдѣ недостатокъ хлѣба равняется, въ среднемъ, 0,6 чет. на душу населенія. Объясняется это явленіе вообще недостаткомъ земли, а отчасти и выгодностью занятій другими промыслами.

Особенно значителенъ излишекъ хлѣба въ Кавказскомъ (4844239 четв.), Ейскомъ (4292170 четв.), Лабинскомъ 3214704 четв.), Таманскомъ (2399161 четв.) отдѣлахъ и меньше всего излишка оказывается въ Майкопскомъ (1663723 ч.) и Екатеринодарскомъ (1192091 четв.) отдѣлахъ.

Какъ одну изъ главныхъ причинъ, способствующихъ развитію въ области хлѣбопашества, слѣдуетъ отмѣтить широкое распространеніе между хозяевами усовершенствованныхъ земледѣльческихъ орудій. Первое появленіе ихъ совпадаетъ съ водвореніемъ въ области въ началѣ 70-ыхъ годовъ многочисленныхъ переселенцевъ изъ внутреннихъ губерній Россіи, которые и положили начало болѣе высокой земледѣльческой культурѣ.

Увеличиваясь изъ года въ годъ, *общее число усовершенствованныхъ земледѣльческихъ орудій* въ отчетномъ году достигло слѣдующаго количества:

| ОТДѢЛЫ | Количество усовершенствованныхъ земледѣльческихъ орудій | | | | Одно усовершенств. земл. орудіе приходится | |
|---|---|---|---|---|---|---|
| | У коренныхъ жителей | У иногородныхъ | | У всѣхъ | Насколько душъ населенія всѣхъ сословій обоего пола | На какое количество десятинъ распаханной земли |
| | | Имѣющихъ осѣдлость | Не имѣющихъ осѣдлости | | | |
| Кавказскій | 65358 | 24073 | 3411 | 92842 | 4,2 | 7,1 |
| Таманскій | 78450 | 24791 | 7676 | 110917 | 5 | 5,8 |
| Майкопскій | 40815 | 15726 | 888 | 57429 | 6,1 | 4,2 |
| Ейскій | 112539 | 20999 | 6412 | 140010 | 2,4 | 5,6 |
| Екатеринодарскій | 46096 | 12176 | 1692 | 59964 | 4,7 | 5,5 |
| Лабинскій | 66068 | 26321 | 4895 | 97284 | 4.5 | 5,0 |
| Баталпашинскій | 23986 | 4874 | 410 | 29270 | 8 | 3,0 |
| Итого въ отдѣлахъ | 433372 | 128960 | 25384 | 587716 | 4.2 | 5.5 |
| ГОРОДА: | | | | | | |
| Майкопъ | 1152 | 687 | 310 | 2149 | 22 | 0,5 |
| Ейскъ | 5156 | 1124 | 110 | 6390 | 7 | 0,18 |
| Темрюкъ | 303 | 148 | 100 | 551 | 34,3 | 4,9 |
| Анапа | 368 | 74 | — | 442 | 26 | 1.4 |
| Екатеринодаръ | 1325 | 476 | 200 | 2001 | 47 | 2 4 |
| Итого въ городахъ | 8304 | 2509 | 720 | 11533 | 18,9 | 0.94 |
| Всего въ области | 441676 | 131469 | 26104 | 599249 | 4,5 | 5,4 |

Для book-olds.ru

Общее число усовершенствованныхъ земледѣльческихъ орудій въ отчетномъ году увеличилось на 107856 экземпляровъ. Одно земледѣльческое орудіе приходится на 4,5 душъ всего населенія. Наиболѣе же широкое распространеніе этихъ орудій наблюдается въ Ейскомъ отдѣлѣ, гдѣ одно орудіе приходится на 2,4 души всего населенія, а изъ городовъ — въ гор. Ейскѣ, гдѣ одно земледѣльческое орудіе приходится на 7 душъ. Объясняется это отчасти сравнительной зажиточностью населенія и значительными размѣрами запашекъ и, кромѣ того, благопріятнымъ приморскимъ положеніемъ этого района, облегчающимъ пріобрѣтеніе орудій черезъ Ейскій портъ.

Въ нѣкоторыхъ мѣстностяхъ Кубанской области существуютъ общественныя запашки, которыя производятся натурою или наемнымъ способомъ. Такія запашки въ отчетномъ году находились во всѣхъ отдѣлахъ области, при чемъ всего засѣяно было 13854 десятинъ и собрано 94670 четвертей разнаго хлѣба на 548566 руб. 29 коп.

По разнымъ административнымъ районамъ *общественныя запашки* распредѣляются слѣдующимъ образомъ:

| О Т Д Ѣ Л Ы: | Количество десятинъ | Собрано хлѣба въ четвертяхъ | Стоимость собраннаго хлѣба | |
|---|---|---|---|---|
| | | | Рубли | Коп. |
| Кавказскій . . . . . | 3250 | 27573 | 173997 | — |
| Таманскій . . . . . | 2143 | 9950 | 64900 | 17 |
| Майкопскій . . . . . | 685 | 4274 | 26582 | 8 |
| Ейскій . . . . . | 4575 | 28030 | 153223 | 69 |
| Екатеринодарскій . . . . . | 640 | 4306 | 28332 | 70 |
| Лабинскій . . . . . | 2230 | 14503 | 84105 | 15 |
| Баталпашинскій . . . . . | 331 | 5034 | 17425 | 50 |
| И т о г о . | 13854 | 93670 | 548566 | 29 |

Хотя главная цѣль общественныхъ запашекъ—пополненіе зерномъ хлѣбныхъ общественныхъ магазиновъ, но весьма часто означенныя запашки производятся и съ другими цѣлями; тогда вырученныя отъ продажи продуктовъ посѣва суммы получаютъ спеціальное назначеніе и расходуются на удовлетвореніе разныхъ общественныхъ нуждъ.

Для book-olds.ru

Всего чаще общественными запашками пользуются станичныя и сельскія общества при постройкѣ церквей, школъ и проч.

*Въ послѣдніе годы*, благодаря небольшимъ урожаямъ, въ области *стала усиленно развиваться культура подсулнуха*. Свѣдѣнія о развитіи этой культуры представлены въ слѣдующей таблицѣ:

| ОТДѢЛЫ И ГОРОДА. | Распахано десятинъ. | Посѣяно. Пудовъ. | Собрано. Пудовъ. | Средн. урожай (самъ). |
|---|---|---|---|---|
| Кавказскій | 95709 | 25620 | 2203008 | 86,0 |
| Таманскій | 12239 | 25675 | 1018654 | 35 |
| Майкопскій | 39977 | 31664 | 887893 | 28,0 |
| Ейскій | 2566 | 5378 | 461880 | 86,7 |
| Екатеринодарскій | 27951 | 33398 | 1534016 | 45,0 |
| Лабинскій | 31092 | 34451 | 2213973 | 64 |
| Баталпашинскій | 15463 | 12978 | 798420 | 61,5 |
| Итого въ отдѣлахъ | 224997 | 169164 | 9117844 | 53,9 |
| Майкопъ | 40 | 40 | 3500 | 88 |
| Ейскъ | — | — | — | — |
| Темрюкъ | — | — | — | — |
| Анапа | 40 | 40 | 1800 | 33 |
| Екатеринодаръ | 626 | 746 | 18708 | 24 |
| Въ городахъ | 706 | 826 | 24008 | 29,0 |
| Всего въ области | 225703 | 169990 | 9141852 | 53,8 |

Изъ этой таблицы видно, что культура подсолнуха больше всего прививается въ Кавказскомъ отдѣлѣ, гдѣ подъ подсолнухъ въ отчетномъ году было распахано 95709 десят. земли, а собрано 2203008 пудовъ сѣмени. Наивысшимъ урожаемъ подсолнуха отличается г. Майкопъ (88), а изъ отдѣловъ —Ейскій (самъ 86,7).

## Огородничество и бахчеводство.

Огородничество и бахчеводство въ Кубанской области, какъ самостоятельная отрасль сельско-хозяйственной промыш-

Для book-olds.ru

ленности, развито сравнительно мало и въ большинствѣ служитъ исключительно для удовлетворенія потребностей мѣстнаго населенія, что обусловливается, главнымъ образомъ, отсутствіемъ удобныхъ путей сообщенія и отдаленностью рынковъ.

Промышленный характеръ огородничество стало принимать по линіямъ Владикавказской желѣзной дороги и вблизи городовъ области. Однако въ промышленномъ развитіи огородничества мѣстное русское населеніе мало принимаетъ участіе, такъ что эта отрасль хозяйства почти всецѣло лежитъ въ рукахъ болгаръ и молдаванъ, содержащіе съ этой цѣлью большіе участки земли въ арендѣ. Продукты огородничества сбываются ими въ крупные города Имперіи чрезъ своихъ представителей.

Изъ продуктовъ Кубанскаго огородничества первое мѣсто по разведенію занимаютъ:—капуста кочанная, лукъ, горохъ, бобы и помидоры. Послѣдніе находятъ значительный сбытъ, главн образ. въ города: Ростовъ-на-Дону, Харьковъ, Воронежъ, Москву, Пятигорскъ, Царицынъ и др. Помидоры идутъ также для приготовленія консервовъ, которые по качествамъ обратили вниманіе даже спеціалистовъ.

Картофель и другіе корнеплоды, въ силу неблагопріятныхъ почвенныхъ и климатическихъ условій, даютъ незначительные урожаи и не отличаются высокимъ качествомъ, такъ что даже мѣстное населеніе предпочитаетъ пользоваться этими овощами изъ сосѣднихъ Терской области и Ставропольской губерніи.

Если огородничество развито въ области слабо, то бахчеводство, наоборотъ, издавна достигало въ ней широкаго развитія. У каждаго казака, у каждаго поселянина, имѣющаго земельный надѣлъ, имѣется баштанъ, далеко превышающій своими размѣрами личныя потребности владѣльца. Не требуя за собой особаго ухода, ни крупныхъ затратъ, бахчи приносятъ хорошій доходъ и составляютъ большое подспорье въ хозяйствѣ. На бахчахъ разводятся: огурцы, тыквы, дыни и арбузы. Послѣдніе получаются особенно высокаго качества и, благодаря жаркому климату и раннему вслѣдствіе этого созрѣванію, находятъ себѣ прекрасный сбытъ какъ на внутреннихъ рынкахъ, такъ и далеко за предѣлами области, между прочимъ, значительное количество ихъ ежегодно вывозится моремъ въ Трапезундъ и другіе города Малой Азіи черезъ порты: Новороссійскъ, Темрюкъ, Анапу.

Въ нижеслѣдующей таблицѣ приведены *данныя о состояніи въ области огородничества и бахчеводства* въ отчетномъ году:

Для book.olds.ru

| ОТДѢЛЫ и ГОРОДА. | Посѣяно. Картоф., гороху и др. овощей. Четвертей. | На десятинахъ. | Бахчей [десятинъ]. | Собрано. Картофеля, гороху и другихъ овощей. Четвертей. | Приходится четвер. урожая на каждую душу населенія. | Урожай [самъ]. | Собрано возовъ съ десятины бахчей. |
|---|---|---|---|---|---|---|---|
| Кавказскій . . . | 25853 | 9043 | 8993 | 247995 | 0 6 | 9,6 | 9 |
| Въ томъ числѣ на войск. террит. | 24932 | 8780 | 8856 | 228060 | 0,6 | 9,1 | 9 |
| Таманскій . . | 23969 | 6944 | 4202 | 336925 | 0,9 | 14 | 48 |
| Въ томъ числѣ на войск. террит. | 23291 | 6725 | 4113 | 331360 | 0,8 | 14,2 | 49 |
| Майкопскій . . . | 31286 | 8427 | 2783 | 273781 | 0,8 | 8,8 | 3 |
| Въ томъ числѣ на войск. террит. | 28349 | 7928 | 2432 | 260914 | 1,0 | 9,2 | 3 |
| Ейскій . . | 35064 | 6462 | 10986 | 228351 | 0,6 | 6,5 | 10 |
| Въ томъ числѣ на войск. террит. | 34844 | 6426 | 10923 | 227324 | 0,6 | 6,5 | 10 |
| Екатеринодарскій . . | 46000 | 7996 | 3640 | 421157 | 1,4 | 9,1 | 8 |
| Въ томъ числѣ на войск. террит. | 43534 | 7426 | 3458 | 402668 | 1,7 | 9,2 | 8 |
| Лабинскій . . . | 47176 | 10530 | 7082 | 338042 | 0,8 | 7 | 13 |
| Въ томъ числѣ на войск. террит. | 45603 | 9990 | 6631 | 325877 | 0,9 | 7 | 12 |
| Баталпашинскій . . | 49420 | 15268 | 1264 | 186437 | 0,7 | 4 | 14 |
| Въ томъ числѣ на войск. террит. | 43864 | 11724 | 698 | 163270 | 0,8 | 4 | 11 |
| Итого въ отдѣлахъ | 258768 | 64672 | 38950 | 2032688 | 0,8 | 7,8 | 15 |
| Въ томъ числѣ на войск. террит. | 244417 | 58999 | 37111 | 1940073 | 0,9 | 7,9 | 14,5 |
| Майкопъ . . . . | 494 | 123 | 63 | 3508 | 0,07 | 7,1 | 40 |
| Ейскъ . . . . . | — | — | 140 | — | — | — | 40 |
| Темрюкъ . . . . | 450 | 76 | 13 | 4500 | 0,2 | 10 | 14 |
| Анапа . . . . | 120 | 1½ | 25 | 1080 | 0,09 | 9 | 10 |
| Екатеринодаръ . . | 1795 | 397 | 288 | 16641 | 0,17 | 9 | 19 |
| Итого въ городахъ | 2859 | 596½ | 529 | 25729 | 0,11 | 8,9 | 24,6 |
| Всего въ области | 261627 | 65268½ | 39479 | 2058417 | 0,8 | 7,8 | 19,8 |

Въ отчетномъ году подъ огородную культуру было распахано земли на 1925½ десятинъ больше, чѣмъ въ предшествовавшемъ. Всего распахано было 65268½ дес.; овощей было собрано 2058417 четв. (больше предшествовавшаго года на 677026 четв.), что на душу населенія составитъ 0,7 четв.

Изъ отдѣловъ наибольшій урожай огородныхъ овощей далъ Таманскій (самъ 14), а наименьшій урожай—Баталпашинскій отдѣлъ (самъ 4).

По количеству урожая овощей, упадающему на каждую душу населенія, первое мѣсто занимаетъ Екатеринодарскій отдѣлъ—1,4 четв., а послѣднее—г. Майкопъ, гдѣ на душу населенія приходится 0,07 четв. овощей.

Бахчами въ отчетномъ году было занято 39479 десят. Наибольшій урожай бахчевыхъ овощей получился на земляхъ Таманскаго отдѣла—48 возовъ съ десятины и наименьшій—въ Майкопскомъ отдѣлѣ—3 воза съ десятины.

Для book-olds.ru

## Сѣнокошеніе.

*Свѣдѣнія о количествѣ собраннаго въ отчетномъ году въ Кубанской области сѣна* показаны въ слѣдующей таблицѣ:

| ВЪ ОТДѢЛАХЪ. | Собрано въ 1909 году | Въ 1910 году | | | Противъ 1909 г. болѣе или менѣе. | |
|---|---|---|---|---|---|---|
| | | Собрано травъ | | | | |
| | | Степн. | Лугов. | Всего. | | |
| | Копенъ, считая по 5-ти пуд. въ копнѣ. | | | | — | — |
| Кавказскій . . . . | 2193910 | 2358647 | 30600 | 2389247 | 195337 | — |
| Въ томъ числѣ на войск. терр. | 1981474 | 2007677 | 30200 | 2037877 | 56403 | — |
| Таманскій . . . . | 787720 | 729937 | — | 729937 | — | 57783 |
| Въ томъ числѣ на войск. терр. | 748478 | 696223 | — | 696223 | — | 52255 |
| Майкопскій . . . . | 1233810 | 1357879 | 70945 | 1438824 | 205014 | |
| Въ томъ числѣ на войск. терр. | 892903 | 1142255 | 12295 | 1154550 | 261647 | — |
| Ейскій . . . . . | 929896 | 1376022 | — | 1376022 | 446126 | — |
| Въ томъ числѣ на войск. терр. | 929896 | 1371702 | — | 1371702 | 441806 | — |
| Екатеринодарскій . . . | 613910 | 552376 | 195685 | 748061 | 134151 | — |
| Въ томъ числѣ на войск. терр. | 285628 | 389295 | 8358 | 397653 | 112025 | — |
| Лабинскій . . . | 1220084 | 1782563 | 82083 | 1864646 | 644562 | — |
| Въ томъ числѣ на войск. терр. | 1039994 | 1438092 | 82083 | 1520175 | 480181 | — |
| Баталпашинскій . . . | 3274526 | 3761480 | 20760 | 3782240 | 507714 | — |
| Въ томъ числѣ на войск. терр. | 1879428 | 1949568 | -- | 1949068 | 70140 | — |
| Итого въ отдѣлахъ . | 10253856 | 11928904 | 400073 | 12328977 | 2132904 | 57783 |
| Въ томъ числѣ на войск. терр. | 7757801 | 8994812 | 132936 | 9127748 | 1422202 | 52255 |

Изъ приведенныхъ числовыхъ данныхъ усматривается, что въ отчетномъ году сѣна было собрано оооо копенъ или, считая по пяти пудовъ въ копнѣ, оооооо пудовъ, сѣна, т. е. на оооооо пудовъ больше предыдущаго года.

Сравнительная незначительность собраннаго сѣна объясняется ежегоднымъ уменьшеніемъ площади степныхъ невоздѣланныхъ пространствъ.

## Табаководство.

Начало культуры табаку въ Кубанской области тѣсно связано съ колонизаціей ее турецко-подданными греками, выходцами изъ Анатоліи, поселившимися здѣсь въ концѣ 60-хъ годовъ, вслѣдъ за покореніемъ западнаго Кавказа, на земляхъ бывшаго Черноморскаго округа, (нынѣ Черноморская губернія) и въ побережной части Темрюкскаго отдѣла, а затѣмъ табаководствомъ начало заниматься и коренное населеніе, хотя все же главный контигентъ табаководовъ и въ

Для book.olds.ru

настоящее время стоставляютъ иностранцы. Причина этого кроется въ отсутствіи у коренныхъ жителей свободныхъ оборотныхъ капиталовъ и необходимыхъ техническихъ знаній.

Въ настоящее время раіонъ табачной культуры захватываетъ уже почти всю область и достигъ границъ Ставропольской губерніи и Терской области. Наибольшаго развитія она достигла въ отдѣлахъ, расположенныхъ по лѣвую сторону рѣки Кубани.

*Результатъ табаководства* въ Кубанской области *въ отчетный годъ* указанъ въ слѣдующей таблицѣ:

| ОТДѢЛЫ: | У коренныхъ жителей. | | | У иногородныхъ жителей. | | | ВСЕГО. | | | Средній размѣръ табачныхъ плант. въ десят. | Средній урожай табаку на десятинѣ. |
|---|---|---|---|---|---|---|---|---|---|---|---|
| | Число табачн. плантацій. | Число дес. земли, зан. табак. | Количество пуд. снятаго табаку. | Число табачн. плантацій. | Число десятинъ земли, занят. табакомъ. | Количество пудовъ снятаго табаку. | Число табачн. плантацій. | Число десятинъ земли, занят. табакомъ. | Количество пудовъ снятаго табаку. | | |
| Кавказскій . . . . . | Не имѣется | | | | | | | | | | |
| Въ томъ числѣ на в. тер. | | | | | | | | | | | |
| Таманскій . . . . . | 368 | 750 | 42298 | 1451 | 3131 | 187412 | 1819 | 3881 | 229710 | 2,1 | 58 |
| Въ томъ числѣ на в. тер. | 152 | 287 | 17383 | 1326 | 2930 | 176955 | 1478 | 3217 | 194338 | 2,1 | 60 |
| Майкопскій . . . . . | 48 | 152 | 10620 | 667 | 4798 | 310956 | 4950 | 4950 | 321576 | 6,9 | 65,0 |
| Въ томъ числѣ на в. тер. | 24 | 118 | 7665 | 585 | 4600 | 296712 | 609 | 4718 | 304977 | 7,7 | 64,5 |
| Ейскій . . . . . | Не имѣется | | | | | | | | | | |
| Въ томъ числѣ на в. тер. | | | | | | | | | | | |
| Екатеринодарскій . | 134 | 358 | 18163 | 1274 | 5437 | 287460 | 1408 | 5795 | 305623 | 4,1 | 52,7 |
| Въ томъ числѣ на в. тер. | 62 | 281 | 14213 | 935 | 3934 | 214000 | 997 | 4215 | 228213 | 4,1 | 54,1 |
| Лабинскій . . . . . | Не имѣется | | | | | | | | | | |
| Въ томъ числѣ на в. тер. | | | | | | | | | | | |
| Баталпашинскій . . . | 22 | 31 | 1968 | 6 | 14 | 1437 | 28 | 45 | 3405 | 1,6 | 75,5 |
| Въ томъ числѣ на в. тер. | — | — | — | 3 | 6 | 659 | 3 | 6 | 659 | 2 | 93 |
| Всего въ отдѣлахъ | 572 | 1291 | 73049 | 3398 | 13380 | 787265 | 3970 | 14671 | 860314 | 3,6 | 58,6 |
| Въ томъ числѣ на войск. территоріи . . . . . | 238 | 686 | 39261 | 2849 | 11470 | 688326 | 3087 | 12156 | 727587 | 3,9 | 59,8 |

Число табачныхъ плантацій въ отчетномъ году достигло 3970. Площадь этихъ плантацій была въ 14671 дес., что на одну плантацію составитъ 3,6 дес.

Со всѣхъ плантацій снято было табаку 860314 пудовъ, что въ среднемъ составитъ 58,6 пуд. на десятину. Наибольшее количество снятаго табаку падаетъ на Майкопскій отдѣлъ, а наименьшее—на Баталпашинскій отдѣлъ. По количеству средняго урожая на первомъ мѣстѣ стоитъ Баталпашинскій отдѣлъ (75,5 пуд. на дес,), а на послѣднемъ мѣстѣ —Екатеринодарскій отдѣлъ (52,7 пуд.).

*Состояніе табаководства за предшествовавшее отчетному году пятилѣтіе* представляется въ слѣдующемъ видѣ:

Для book-olds.ru

| Г О Д Ы. | Число табачныхъ плантацій. | Число дес. земли, занятой таб. | Количество пуд. снятаго табаку. | Средній размѣръ табачныхъ плантацій. | Средній урожай табаку на десятинѣ. |
|---|---|---|---|---|---|
| Въ 1905 году . . . . | 5444 | 14557 | 1240085 | 2,7 | 85,12 |
| „ 1906 „ . . . . | 4953 | 10317 | 980642 | 2,1 | 95,1 |
| „ 1907 „ . . . . | 4543 | 11373,5 | 606850 | 2,5 | 53,4 |
| „ 1908 „ . . . . | 3628 | 11265,5 | 529638 | 3,1 | 47,0 |
| „ 1909 „ . . . . | 3964 | 13435 | 562299 | 3,4 | 41,8 |

## Виноградарство и винодѣліе.

*Количество собраннаго въ отчетномъ году винограда, а также количество и цѣнность приготовленныхъ изъ него продуктовъ и размѣръ дохода*, приходящагося на душу населенія мужскаго пола войскового сословія показаны въ слѣдующей таблицѣ.

| Отдѣлы и города. | Площадь земли, занятой виноградникъ. | Собрано винограда въ пуд. | | Выдѣлано вина ведеръ | | Прод. виногр., вина и сусла на сумму (въ руб.). | | Приходится въ отчетномъ году на душу мужскаго пола войскового сословія | |
|---|---|---|---|---|---|---|---|---|---|
| | | Въ 1910 году | Въ среднемъ за предшествовавшее трехлѣтіе | Въ 1910 году | Въ среднемъ за предшествовавшее трехлѣтіе | Въ 1910 году | Въ среднемъ за предшествовавшее трехлѣтіе | Руб. | Коп. |
| Кавказскій . . . . . | 807 | 108138 | 54953 | 19965 | 20072 | 51361 | 37494 | — | 50,9 |
| Въ томъ числѣ на в. тер. | 555 | 91263 | 38268 | 8996 | 8405 | 42858 | 27463 | — | 42,1 |
| Таманскій . . . . . | 3324 | 423334 | 372461 | 250588 | 224822 | 131675 | 146903 | — | 67 |
| Въ томъ числѣ на в. тер. | 2892 | 323089 | 280359 | 214744 | 155107 | 110346 | 124493 | — | 54 |
| Майкопскій . . . . | 279,5 | 10836 | 7953 | 2461 | 3168 | 6470 | 8071 | — | 4 |
| Въ томъ числѣ на в. тер. | 200 | 10536 | 6215 | 2376 | 2219 | 6130 | 7135 | — | 4 |
| Ейскій . . . . . | 308,5 | 33346 | 27930 | 6516 | 6349 | 13613 | 16515 | — | 12,0 |
| Въ томъ числѣ на в. тер. | 300,5 | 30847 | 24369 | 5327 | 5398 | 13313 | 16111 | — | 11,8 |
| Екатеринодарскій . . | 1420 | 69495 | 63345 | 13588 | 15822 | 24444 | 29014 | — | 16,9 |
| Въ томъ числѣ на в. тер. | 1273 | 65692 | 58940 | 11750 | 10055 | 21663 | 27723 | — | 1,8 |
| Лабинскій . . . . . | 357 | 76581 | 44481 | 24899 | 20685 | 100387 | 20610 | 1 | 12,6 |
| Въ томъ числѣ на в. тер. | 225 | 42391 | 15799 | 2698 | 2292 | 37330 | 12378 | — | 41,9 |
| Баталпашинскій . . . | 93 | 5470 | 8728 | 2380 | 1848 | 7815 | 8530 | — | 17 |
| Въ томъ числѣ на в. тер. | 8 | 358 | 2020 | 76 | 231 | 1882 | 330 | — | 30 |
| Итого въ отдѣлахъ . | 6589 | 727200 | 575812 | 320407 | 325442 | 335765 | 261980 | — | 57,0 |
| Въ томъ числѣ на в. тер. | 5453 | 564176 | 390973 | 245937 | 184877 | 233522 | 216082 | — | 39,6 |
| Майкопъ . . . . . | 9 | 1500 | 900 | 150 | 300 | 500 | 3020 | — | — |
| Ейскъ . . . . . | 187 | 15000 | 25750 | 600 | 1165 | 1450 | 4585 | — | — |
| Темрюкъ . . . . . | 142 | 1350 | 3463 | 651 | 2168 | 2000 | 3352 | — | — |
| Анапа . . . . . | 608 | 68050 | 171595 | 68050 | 101386 | 57843 | 147195 | — | — |
| Екатеринодаръ . . . . | 731 | 92200 | 155487 | 41240 | 144930 | 111400 | 71606 | — | — |
| Итого въ городахъ . | 946 | 178100 | 317416 | 11069 | 116547 | 173193 | 256724 | — | — |
| Всего въ области . | 7535 | 9053 0 | 893223 | 431097 | 411989 | 508958 | 514705 | — | — |

Для book-olds.ru

Всего виноградниками въ 1910 году въ Кубанской области было занято 7535 десятины земли, болше 1909 г. на 208 дес; изъ нихъ на войсковой территоріи 5453 десятинъ. Дохода отъ виноградниковъ получено 508958 руб., что въ среднемъ составитъ 67 руб. съ каждой десятины виноградниковъ.

Виноградарство въ Кубанской области является дѣломъ сравнительно новымъ, возникшимъ въ концѣ 60-хъ—началѣ 70 годовъ 19 столѣтія. Хотя первыя попытки привитія виноградной культуры и относятся еще къ началу прошлаго столѣтія, но попытки эти, при тогдашнихъ политико-экономическихъ условіяхъ края, не могли имѣть существеннаго значенія. Прочное основаніе виноградной культурѣ было положено въ 60—70 годахъ иностранцами—нѣмцами и молдаванами, которые, поселившись отдѣльными колоніями, занялись, между прочимъ, привычной имъ на своей родинѣ виноградной культурой.

Въ настоящее время виноградарство въ Кубанской области распространено уже повсемѣстно. Наибольшаго же своего развитія оно достигло въ раіонѣ приморской побережной полосы и раіонѣ, тяготѣющемъ къ желѣзнодорожной станціи „Екатеринодаръ“.

Въ послѣднемъ раіонѣ развивается культура спеціально столовыхъ сортовъ винограда, устойчивыхъ къ перевозкѣ. Въ раіонѣ же морской побережной полосы (западная часть Темрюкскаго отдѣла и окрестности г. Анапы) преимущественно разводятся винные сорта винограда. Вырабатываемое здѣсь вино по своимъ качествамъ начинаетъ конкурировать на внутреннихъ рынкахъ Имперіи съ бессарабскими и даже крымскими винами.

Успѣхъ виноградnаго дѣла объясняется благопріятными къ нему почвенными и климатическими условіями, а также паденіемъ доходности хлѣбопашества.

Развитію виноградарства ставится препятствіемъ, какъ дороговизна рабочихъ рукъ, повышающая стоимость обработки земли, такъ и отсутствіе подъѣздныхъ путей, благодаря чему нѣкоторые владѣльцы виноградниковъ и до сего времени лишены возможности сбыта своихъ произведеній.

## Садоводство.

Фруктовое и ягодное садоводство не имѣетъ еще въ экономической жизни населенія того существеннаго значе-

Для book-olds.ru

нія, какое оно могло бы имѣть при тѣхъ благопріятныхъ почвенныхъ и климатическихъ условіяхъ, какія представляетъ въ этомъ отношеніи область и особенно лѣвопобережная ея часть, а также приморская побережная полоса Таманскаго отдѣла. Небольшіе любительскіе сады, площадью въ одну, чаще же въ полъдесятины, разбросаны на пространствѣ всей области и имѣются почти при каждой усадьбѣ, но таковые въ виду чисто случайнаго подбора выращиваемыхъ въ нихъ фруктовыхъ деревьевъ, а также преобладающаго значенія въ области виноградной культуры, промышленнаго значенія не имѣютъ.

Однако, въ послѣдніе годы можно замѣтить въ этой отрасли сельскаго хозяйства поворотъ къ лучшему. Въ настоящее время можно уже указать нѣсколько болѣе или менѣе удачныхъ попытокъ закладки садовъ спеціально съ промышленной цѣлью, площадью въ десятки десятинъ, гдѣ дѣло ведется подъ руководствомъ опытныхъ садовниковъ или самихъ владѣльцевъ.

Къ числу причинъ, тормозящихъ развитіе этого дѣла, сдѣдуетъ отнести отсутствіе въ массѣ населенія необходимыхъ знаній и, отчасти, неблагопріятныя условія степной половины области, подверженной въ теченіе большей части года дѣйствію вредныхъ сѣверо-восточныхъ вѣтровъ и нерѣдко страдающей отъ засухи. Заботу о распространеніи среди населенія свѣдѣній по садоводству и испытаніе сортовъ плодовыхъ деревьевъ со стороны пріимчивости ихъ къ мѣстнымъ особенностямъ почвы и климата взяли на себя станичныя училища, при которыхъ въ настоящее время ведется преподаваніе элементарныхъ правилъ посадки и ухода за плодовыми деревьями и имѣются небольшіе садики и питомники, обрабатываемые учениками, съ цѣлью практическаго ознакомленія послѣднихъ съ этимъ дѣломъ.

Какъ показали опыты, въ садахъ Кубанской области могутъ вполнѣ успѣшно культивироваться всѣ виды плодовыхъ деревьевъ и ягодныхъ кустарниковъ, свойственныхъ средней и южной полосѣ Россіи, но наиболѣе удаются въ нихъ косточныя породы, какъ-то: вишни, черешни, сливы, значительное количество которыхъ ежегодно вывозится на рынки внутреннихъ губерній.

*Данныя о состояніи садоводства въ области въ отчетномъ году* помѣщены въ нижеслѣдующей таблицѣ:

Для book-olds.ru

| ОТДѢЛЫ и ГОРОДА | Число садовъ | Площадь садовъ въ десятинахъ | Собрано | | Продано | | На сумму въ рубляхъ |
|---|---|---|---|---|---|---|---|
| | | | Фруктовъ | Ягодъ | Фруктовъ | Ягодъ | |
| | | | Пудовъ | | | | |
| Кавказскій | 1876 | 1526 | 11092 | 5857 | 3860 | 2317 | 10597 |
| Въ томъ числѣ на войсковой территоріи | 1763 | 1274 | 8388 | 5628 | 3230 | 2317 | 9235 |
| Таманскій | 2112 | 1817 | 101126 | 20097 | 37190 | 6807 | 34564 |
| Въ томъ числѣ на войсковой территоріи | 1628 | 1689 | 94966 | 19827 | 34640 | 6707 | 32564 |
| Майкопскій | 2608 | 1176 | 27242 | 3945 | 15204 | 1628 | 16280 |
| Въ томъ числѣ на войсковой территоріи | 2389 | 1073 | 24310 | 3891 | 13249 | 1628 | 14099 |
| Ейскій | 3745 | 1890 | 24288 | 9056 | 12273 | 4356 | 23379 |
| Въ томъ числѣ на войсковой территоріи | 3640 | 1812 | 21788 | 7856 | 11073 | 4156 | 21655 |
| Екатеринодарскій | 2377 | 970 | 54236 | 11599 | 29999 | 6546 | 37046 |
| Въ томъ числѣ на войсковой территоріи | 1773 | 855 | 47986 | 11299 | 26768 | 6446 | 33356 |
| Лабинскій | 6282 | 2602 | 74121 | 11613 | 21727 | 4373 | 32365 |
| Въ томъ числѣ на войсковой территоріи | 6011 | 2497 | 70538 | 10818 | 19127 | 3836 | 26125 |
| Баталпашинскій | 3662 | 1466 | 86745 | 1512 | 54680 | 802 | 43308 |
| Въ томъ числѣ на войсковой территоріи | 3012 | 1057 | 72642 | 970 | 44756 | 387 | 27960 |
| Итого въ отдѣлахъ | 22662 | 11447 | 378850 | 63679 | 174933 | 26829 | 197539 |
| Въ томъ числѣ на войсковой территоріи | 20216 | 10257 | 340618 | 60289 | 152843 | 25477 | 164994 |
| Майкопъ | 28 | 53 | 2525 | 262 | 1528 | 1060 | 1640 |
| Ейскъ | 263 | 313 | 3000 | 2200 | 2200 | 1800 | 3900 |
| Темрюкъ | 113 | 142 | 500 | 600 | 400 | 500 | 1500 |
| Анапа | 88 | 302 | 1026 | — | 653 | — | 848 |
| Екатеринодаръ | 655 | 319 | 4930 | 14385 | 15300 | 9860 | 23470 |
| Итого въ городахъ | 1147 | 1129 | 11981 | 17447 | 20081 | 13220 | 31358 |
| Всего въ области | 23809 | 12576 | 390831 | 81126 | 195014 | 40049 | 228897 |

Всего въ отчетномъ году въ с
площадью въ 12576 десятинъ, на
шествовавшаго года. Съ этого к
фруктовъ 390831 пуд. и ягодъ 81
дано: фруктовъ 195014 пуд. и яго



Для book-olds.ru

228897 руб.; меньше предшествовавшаго года на 612 руб. Уменьшеніе этой суммы объясняется тѣмъ, что въ отчетномъ году фруктовъ и ягодъ было продано въ общемъ на 21777 пуд. меньше, чѣмъ въ предшествовавшемъ 1909 году.

## Пчеловодство.

Пчеловодство въ Кубанской области и особенно въ горной ея части, богатой всевозможными видами дикорастущихъ медоносныхъ травъ, въ послѣдніе годы стало замѣтно развиваться, благодаря естественнымъ благопріятнымъ условіямъ края, а также очевидной для населенія доходности этого занятія и относительной его дешевизнѣ.

Возникшее вначалѣ, какъ побочное занятіе земледѣльческаго населенія, пчеловодство въ настоящее время приняло уже характеръ промышленный и занимаетъ видное мѣсто въ экономической жизни населенія, какъ вполнѣ самостоятельная и выгодная отрасль сельскаго хозяйства.

Столь быстрому успѣху этого дѣла много содѣйствовало преподаваніе пчеловодства въ нѣкоторыхъ начальныхъ училищахъ, имѣющихъ въ своемъ распоряженіи небольшія, но прекрасно поставленныя пасѣки, а также дѣятельность Кубанскаго экономическаго общества, устроившаго въ юртѣ ст. Петропавловской, Лабинскаго отдѣла, и вблизи города Екатеринодара, на принадлежащей обществу фермѣ, двѣ образцовыя пасѣки, съ примѣненіемъ въ нихъ всѣхъ новѣйшихъ техническихъ усовершенствованій и пріемовъ пчеловоднаго хозяйства.

Кромѣ того, съ 1896 года функціонируетъ въ области Вознесенская школа садоводства, пчеловодства и огородничества, подготовляющая опытныхъ инструкторовъ пчеловоднаго дѣла.

Благодаря дружнымъ усиліямъ этихъ учрежденій, прежній хищническій способъ веденія пчеловоднаго хозяйства съ его ульями-дуплянками и массовымъ истребленіемъ пчелъ при добываніи меда, постепенно отходитъ въ область преданій, вытѣсняемый повсемѣстно усовершенствованнымъ рамочнымъ пчеловодствомъ.

*Состояніе пчеловодства въ Кубанской области въ отчетномъ году* показано въ слѣдующей таблицѣ:

Для book-olds.ru

| Отдѣлы и города. | Число пасѣкъ. | Число ульевъ. | Количество и цѣнность добытаго меда и воска | | | | |
|---|---|---|---|---|---|---|---|
| | | | Меда. | Воска | Всего. | На сумму въ рубляхъ. | Въ предшествовавшее трехлѣтіе на сумму въ рубляхъ. |
| | | | Пудовъ. | | | | |
| Кавказскій . . . | 852 | 40407 | 17172 | 1363 | 18535 | 166168 | 158813 |
| Въ томъ числѣ на войск. террит. | 836 | 39097 | 16510 | 1321 | 17831 | 161216 | 153556 |
| Таманскій . . . | 767 | 23153 | 7151 | 691 | 7842 | 50123 | 48792 |
| Въ томъ числѣ на войск. террит. | 651 | 18721 | 5113 | 560 | 5673 | 46446 | 34245 |
| Майкопскій . . . | 1505 | 63687 | 13434 | 994 | 14428 | 107882 | 106029 |
| Въ томъ числѣ на войск. террит. | 1292 | 52418 | 11237 | 872 | 12109 | 91905 | 77566 |
| Ейскій . . . | 347 | 6747 | 1206 | 128 | 1334 | 15498 | 10017 |
| Въ томъ числѣ на войск. террит. | 340 | 6666 | 1160 | 127 | 1287 | 14963 | 9317 |
| Екатеринодарскій . . | 1124 | 38871 | 8985 | 1044 | 10029 | 81688 | 71297 |
| Въ томъ числѣ на войск. террит. | 823 | 29794 | 6678 | 660 | 7338 | 61708 | 56099 |
| Лабинскій . . . | 1554 | 68557 | 19922 | 1011 | 20933 | 153136 | 145455 |
| Въ томъ числѣ на войск. террит. | 1415 | 62493 | 17259 | 868 | 18127 | 129533 | 102067 |
| Баталпашинскій . . | 952 | 83175 | 20967 | 1848 | 22815 | 136470 | 132080 |
| Въ томъ числѣ на войск. террит. | 563 | 55234 | 13849 | 489 | 14338 | 83795 | 81693 |
| Итого въ отдѣлахъ . | 7101 | 324597 | 88837 | 7079 | 95916 | 710965 | 672483 |
| Въ томъ числѣ на войск. террит. | 5920 | 264423 | 71806 | 4897 | 76703 | 589566 | 514543 |
| Майкопъ . . | 36 | 1408 | 454 | 53 | 507 | 5435 | 226 |
| Ейскъ . . | — | — | — | — | — | — | — |
| Темрюкъ . . | 2 | 10 | 2 | 0,2 | 2,2 | 24,8 | 425 |
| Анапа . . | — | 200 | 100 | 10 | 110 | 990 | 783 |
| Екатеринодаръ . | 879 | 1376 | 336 | 57 | 393 | 3027 | 4004 |
| Итого въ городахъ . | 917 | 2994 | 892 | 120,2 | 1012,2 | 9476,8 | 5438 |
| Всего въ области . | 8018 | 327591 | 89729 | 7199,2 | 96928,2 | 720441,8 | 677921 |

Всего въ отчетномъ году у населенія Кубанской области при пасѣкахъ имѣлось 327591 улей пчелъ, на 5328 менѣе, нежели въ 1909 году.

Изъ общаго числа ульевъ добыто 89729 пуд. меда и 7199,2 пуд. воску, всего на сумму 720441,8 руб., т. е. на 8530,8 руб. болѣе, чѣмъ въ 1909 г.

*Данныя о состояніи пчеловодства у жителей войскового сословія* сгруппированы въ слѣдующей таблицѣ:

| Отдѣлы | Число пасѣкъ. | Число ульевъ. | Въ 1910 году добыто. | | | |
|---|---|---|---|---|---|---|
| | | | Меда. | Воска. | Всего. | На сумму въ рубляхъ. |
| | | | Пудовъ. | | | |
| Кавказскій . . | 620 | 26578 | 10202 | 937 | 11149 | 96365 |
| Таманскій . . | 651 | 18721 | 5113 | 560 | 5673 | 46440 |
| Майкопскій . . | 1042 | 45416 | 7364 | 601 | 7965 | 58694 |
| Ейскій . . | 204 | 4608 | 1323 | 96 | 1419 | 10573 |
| Екатеринодарскій . | 810 | 23373 | 5199 | 550 | 5749 | 47320 |
| Лабинскій . . | 895 | 38785 | 9807 | 534 | 9341 | 74820 |
| Баталпашинскій . . | 491 | 45989 | 12576 | 549 | 13125 | 85768 |
| Итого . . | 4713 | 203470 | 51584 | 3827 | 54421 | 419980 |



Для book-olds.ru

## Рыболовство.

При сравненіи улова рыбы за отчетный годъ съ предшествовавшимъ годомъ, уловъ ея въ отчетномъ году уменьшился, но таковое уменьшеніе нельзя отнести къ полному упадку рыболовства, въ особенности къ породѣ бѣлой рыбы, хотя уловъ красной рыбы прогрессивно изъ года въ годъ уменьшается, но рѣзкихъ перемѣнъ въ выловѣ бѣлой рыбы незамѣтно и выловъ ея стоитъ почти на одномъ уровнѣ.

Если въ отчетномъ году выловъ бѣлой рыбы выразился въ меньшемъ количествѣ противъ предшествовавшаго гола, а отъ того и дохолность уменьшилась на 2264 р., то главныя причины тому были тѣ, что въ отчетномъ году не было лопущено полугодовыхъ платежей, а плата взыскивалась полностію—годовая, что вполнѣ повліяло на пониженіе выловъ, а отъ того и доходности, такъ какъ многіе особенно мелочные временные рыболовы и прасола, не имѣя возможности взнести годовые платежи, воздерживаются отъ занятія рыбнымъ промысломъ, точно по такимъ же причинамъ уменьшилось число и временныхъ волокушъ. Все это подтверждается и цифровыми данными, показанными въ таблицѣ, помѣщенной на стр. 166, гдѣ видно, что изъ числа 248 постоянныхъ заводовъ, въ отчетномъ году не работало 30, временныхъ волокушъ 22, временныхъ ловцовъ 653 человѣка, вентерныхъ тиражныхъ ставокъ 33 и прасоловъ 27 человѣкъ. Такое уменьшеніе рыболововъ въ отчетномъ году естественно повліяло на уменьшеніе вылова рыбы, а отъ сего и доходности

Поступленіе въ отчетномъ году въ войсковую кассу за выловъ рыбы 23974 р. явилось благодаря введенному порядку взиманія платы не за выловленную рыбу, а за употребляемыя рыболовныя снасти, если бы взыскивать плату прежнимъ порядкомъ, то доходъ могъ выразиться по количеству выловленной рыбы, а потому въ отчетномъ году могло бы поступить лишь 9780 р. 50 к., слѣдовательно доходность при теперешнемъ порядкѣ увеличилась въ суммѣ 14193 р. 50 к., не смотря на недоловъ рыбы.

Кромѣ изложенныхъ причинъ пониженіе улововъ произошло въ нѣкоторой степени отъ неопрѣсненія лимановъ, какъ напримѣръ въ такъ называемыхъ Рясныхъ лиманахъ, въ раіонѣ 4 участка, которые по прошлогоднему остаются не опрѣсненными и рыболовство въ нихъ какъ временное такъ и съ постоянныхъ заводовъ почти совершенно прекратилось; Кизильташскій лиманъ тоже остался непроизводительнымъ, въ ожиданіи прѣсной воды изъ р. Кубани по проектируемому руслу, по старому руслу Кубани, когда и можетъ подняться въ немъ рыболовный промыселъ.

Рыболовство въ войсковыхъ водахъ, главнымъ образомъ сосредоточено около Азовскаго и Чернаго морей, въ

Для book.olds.ru

лиманахъ же играетъ второстепенную роль, а во внутреннихъ лиманахъ, районъ 2 участка, носитъ случайный характеръ.

Изъ лимановъ первенствующее значеніе въ отчетномъ году имѣли: Ахтанизовскій и группа лимановъ, расположенныхъ въ районѣ 5 участка.

Уловъ рыбы въ гирлахъ: Ейскомъ, Челбашскомъ, Бейсугскомъ и Черный ерикъ былъ малоудовлетворительный, ловъ въ тѣхъ гирлахъ производился только весной, при весеннемъ половодіи, въ остальное же время года вентерныя ставки остаются свободными Въ р. Протокѣ изъ 24 вентерныхъ ставокъ было въ дѣйствіи только 4, а остальныя ставки оставались свободными во все время года, такъ какъ вслѣдствіе уменьшенія вылова въ р. Протокѣ красной рыбы, хозяева ставокъ взносить годовую плату считаютъ невыгоднымъ,—въ надеждѣ лишь на уловъ осенній—Рыбца и Селявы, почему и число желающихъ уменьшается.

Хищническій ловъ рыбы на всемъ пространствѣ Азовскаго моря, загражденіе гирлъ и вторженіе въ запретныя мѣста существовалъ какъ и въ предшествовавшіе годы. Борьба съ подобными хищниками продолжается энергично, снасти уничтожаются, а виновные по протоколамъ привлекаются къ отвѣтственности по суду. Благодаря неимѣнія парового судна и весьма слабой степени наказанія по суду за нарушеніе правилъ рыболовства, борьба съ хищниками затруднительна и слабо достигаетъ цѣли.

Въ отчетномъ году при борьбѣ съ хищниками арестовано и продано рыбы на 8 р. 43 к. и уничтожено рыболовныхъ снастей, выставленныхъ неизвѣстными обловщиками въ запретныхъ мѣстахъ и въ запретное время: сѣтей 156, бечевы 10 связ., каюковъ 2, яликъ 1, котъ 2973 и крючьевъ 108400 шт. Постановлено протоколовъ о привлеченіи къ отвѣтственности рыболововъ за нарушеніе рыболовныхъ правилъ и самовольный ловъ, со взысканіемъ платы съ нихъ за снасти, бывшія при нихъ во время лова, 331.

Всѣ заводы въ отчетномъ году въ санитарномъ отношеніи были вполнѣ удовлетворительны, заболѣваній, а въ особенности эпидемическихъ, никакихъ не было.

Районъ войсковыхъ рыболовныхъ водъ простирается по берегамъ и косамъ Азовскаго и Чернаго морей, отъ устья рѣки Ея до границы земли г. Анапы, на протяженіи болѣе 400 верстъ; окружность же со всѣми внутренними лиманами, озерами и ериками, прилегающими къ береговой полосѣ названныхъ морей занимаетъ до тысячи верстъ. Полоса эта при семиверстной ширинѣ въ глубь моря раздѣлена на шесть административныхъ участковъ, находящихся въ особомъ завѣдываніи чиновниковъ смотрителей, подъ надзоромъ и руководствомъ главнаго смотрителя войсковыхъ рыболовныхъ водъ; вся же рыболовная администрація состоитъ въ вѣдѣніи Кубанскаго Областного Правленія.

Для book-olds.ru

Войсковыя рыболовныя воды въ отчетномъ году управлялись на основаніи временныхъ правилъ о рыболовствѣ въ водахъ, принадлежащихъ Кубанскому казачьему войску, Высочайше утвержденныхъ 5 марта 1908 г.

*Въ слѣдующей таблицѣ представлены свѣдѣнія о состояніи рыболовнаго производства* въ водахъ, принадлежащихъ Кубанскому казачьему войску, съ распредѣленіемъ по рыболовнымъ участкамъ, къ 1-му Января 1911 года.

| Названіе рыболовныхъ заводовъ. | ВЪ УЧАСТКАХЪ. I | II | III | IV | V | 6-й и Таманскій районъ. | Всѣхъ | Болѣе или менѣе противъ 1909 г. |
|---|---|---|---|---|---|---|---|---|
| **1. Постоянныхъ:** | | | | | | | | |
| а) Неводныхъ или волокушныхъ . | 8 | 7 | 35 | 94 | 61 | 43 | 248 | — |
| в) Кефальныхъ . . . . | — | — | — | — | — | 7 | 7 | + 1 |
| **2. Временныхъ:** | | | | | | | | |
| а) Кефальныхъ . . . | — | — | — | — | — | — | — | — |
| в) Неводныхъ или волокушныхъ . | 2 | 20 | — | 13 | 7 | 6 | 48 | — 22 |
| в) Сѣтныхъ, у которыхъ есть и крючья | 46 | 56 | 56 | 3 | 14 | 49 | 224 | — 250 |
| г) Вентерныхъ . . . . | 2 | 19 | 14 | 4 | — | — | 29 | — 33 |
| д) Сѣтныхъ . . . . . | 94 | 57 | 105 | 183 | 139 | 236 | 814 | — 403 |
| е) Скипости . . . . . | — | — | — | — | — | 14 | 14 | + 14 |
| Рыбоспѣтныхъ заведеній . | 1 | — | 15 | 9 | 3 | 10 | 38 | — 20 |
| Временныхъ прасоловъ . . | 8 | 4 | 3 | 29 | 48 | 32 | 124 | — 27 |
| ИТОГО . . . | 161 | 153 | 228 | 335 | 272 | 397 | 1546 | — 740 |

***Примѣчаніе:*** **Въ числѣ показанныхъ 248 постоянныхъ волокушныхъ заводовъ въ отчетномъ году не дѣйствовали и лова рыбы не производилось въ 1-мъ участкѣ 1, во 2-мъ 2, въ 3-мъ 17, въ 4-мъ—1, въ 5-мъ 1, въ 6 и Таманскомъ районѣ 8, а всего на 30 заводахъ.**

По сравненію съ 1909 годомъ общее число заводовъ въ войсковомъ рыболовномъ районѣ уменьшилось на 740.

*О количествѣ выловленной рыбы и добытыхъ изъ нея продуктовъ*, въ водахъ Кубанскаго казачьяго войска за 1910 годъ показано въ нижеслѣдующей таблицѣ:

| Въ участкахъ | ПОЙМАНО РЫБЫ. въ пудахъ: Красной. | Бѣлой. | Сельдей въ тысячахъ. | Добыто продуктовъ изъ красной рыбы въ пуд.: Икры | Цѣнность пойманной рыбы и добытыхъ изъ нея продуктовъ. |
|---|---|---|---|---|---|
| 1 и 2-й . . | 1373 п. 30 ф. | 28413 п. — | 203560 | 152 п. 30 ф. | 107184 р. 13 к. |
| 3-й . . | 294 п. 16 ф. | 6776 п. 20 ф. | 11560 | 42 п. 3 ф. | 18348 р. 39 к. |
| 4-й . . | 1370 п. — | 24786 п. — | — | 85 п. — | 73405 р. — |
| 5-й . . | 1200 п. — | 32662 п. — | — | 51 п. — | 69780 р. — |
| 6-й . . | 987 п. — | 25497 п. 20 ф. | — | 125 п. — | 119750 р. 50 к. |
| Таманскій районъ . | 150 п. — | 10428 п. — | 768000 | 15 п. — | 90117 р. — |
| Итого. | 5375 п. 6 ф. | 128563 п. — | 983120 | 470 п. 33 ф. | 478585 р. 2 к. |
| Болѣе, или менѣе противъ 1909 г. . | —2647 п. 2 ф. | —84749 п. 16 ф | +561043 | —173 п. 8 ф. | —187855 р 15 к |
| **Примѣчаніе:** Кромѣ того выловлено рыбы Ачуевск. откупомъ . | 2468 п. 36 ф. | 13676 п. 22 ф | — | 263 п. 14 ф. | 107483 р. — |

Для book.olds.ru

*Слѣдующая таблица показываетъ количество выловленной бѣлой рыбы по отдѣльнымъ ея сортамъ, въ 1910 году.*

| УЧАСТКИ. | Сулы. | Коропа. | Тарани. | Чебака. | Селявы. | Рыбца. | Сельдей. | Таловирки. | Сома въ пуд. | Чехони. | Кефали. | Всего безъ сома и таловирки. |
|---|---|---|---|---|---|---|---|---|---|---|---|---|
| 1 и 2-й . . . . . | 63519 | 38065 | 265190 | 437733 | 1975 | 1350 | 203560 | — | — | — | — | 1011392 |
| 3-й . . . . . | 5778 | 9137 | 562981 | 17100 | 5866 | 4500 | 11560 | Бычки: 2035 п. 20 ф. | 8 п. 30 ф. | 280 | — | 617202 |
| 4-й . . . . . | 9800 | 11000 | 1000000 | 550000 | 120000 | 55000 | — | — | 390 п. | — | — | 1745800 |
| 5-й . . . . . | 26000 | 39000 | 1140000 | 616000 | 4000 | — | — | — | 1700 п. | — | — | 1825000 |
| 6-й . . . . . | 45565 | 26560 | — | 495400 | 8400 | 4065 | — | Хамса: 5460 п. | 1318 п. | 50000 | — | 629990 |
| Таманскій рыболовный районъ . . . . | 11360 | 3000 | 192000 | — | — | — | 768000 | Бычки и барабуля: 5051 п. | 660 п. | — | 273650 | 1248010 |
| Итого . . . | 162022 | 126762 | 3160171 | 2116233 | 140241 | 64915 | 983120 | 12546 п. 20 ф. | 4076 п. 30 ф. | 50280 | 273650 | 7077394 |
| Болѣе или менѣе противъ 1909 года . | —50398 | —117564 | —4482206 | —580008 | +17154 | —750 | +561043 | —17103 п. 20 ф. | —1039 п. 20 ф. | +37370 | —262350 | —4877709 |
| Кромѣ того выловлено рыбы Ачуевскимъ откупомъ въ 1910 г. . | 17251 | 3657 | 328312 | 5031 | 383335 | 79412 | — | — | 1106 п. 34 ф. | — | — | 816998 |

Для book-olds.ru

*Свѣдѣнія о доходахъ отъ рыболовства и другихъ статей, относящихся къ тому,* поступившихъ въ войсковой капиталъ въ теченіи 1910 года показаны въ нижеслѣдующей таблицѣ:

| Въ участкахъ. | Пошлины за рыболовныя снасти. | | Взыскано судебнымъ порядкомъ съ самовольныхъ рыболововъ, | | За проданную рыбу и рыболовныя снасти. | | Плата за землю подъ рыбоспѣтными заведеніями. | | Всего | |
|---|---|---|---|---|---|---|---|---|---|---|
| | Руб. | К. | Руб. | К. | Руб. | К. | Руб. | К. | Руб. | К. |
| 1-й . . . . . | 2231 | 50 | — | — | — | — | 30 | — | 2261 | 50 |
| 2-й . . . . . | 2640 | — | — | — | 8 | 43 | — | — | 2648 | 43 |
| 3-й . . . . . | 2920 | — | — | — | — | — | 37 | — | 2957 | — |
| 4-й . . . . . | 4520 | 25 | 39 | — | — | — | 111 | — | 4670 | 25 |
| 5-й . . . . . | 4552 | — | — | — | 2 | — | 60 | — | 4614 | — |
| 6-й . . . . . | 2163 | 55 | — | — | 5 | — | 92 | — | 2260 | 55 |
| Таманскій раіонъ. | 4562 | 35 | — | | — | — | — | — | 4562 | 35 |
| ИТОГО. . | 23589 | 65 | 39 | — | 15 | 43 | 330 | — | 23974 | 8 |
| Болѣе или менѣе противъ 1909 года . . | —2264 | 96 | +39 | — | —63 | 67 | —103 | 60 | —3202 | 48 |
| Получено за аренду Ачуевскаго промысла . | — | — | — | — | — | — | — | — | 60212 | — |
| А всего поступило . | — | — | — | — | — | — | — | — | 84186 | 8 |

***Примѣчаніе:*** Содержаніе рыболовной администраціи 12143 р. 8 к., вольнонаемныхъ стражниковъ 14588 р. 35 к., ремонтъ баркасовъ 126 р. 90 коп., ремонтъ зданій 200 руб., отопленіе зданій 275 р. 61 к. и почтовый расходъ 8 р. 30 к., а всего расхода въ отчетномъ году—27342 руб. 24 коп.

*Въ слѣдующей таблицѣ представлены данныя о количествѣ рыболовныхъ снастей по сортамъ ихъ, бывшихъ въ употребленіи у рыболововъ въ теченіи 1910 года.*

Для book-olds.ru

| Въ участкахъ. | Волокуши. | Сѣти. | Малые вентерки. | Крючья. | Дубы. | Баркасы 11—12 арш. | Колобухи 8—9 арш. | Яники 6½—7 ар. | Каюки плоскодонные 6—7 арш. | Малыя байды. 4—5 арш. | Сани. | Вентерныя ставки. | Рыбосѣтчики. Баркасы. | Рыбосѣтчики. Байды. | Рыбосѣтчики. Дроги. | Прасола. Баркасы. | Прасола. Байды. | Прасола. Дроги. | Кефальные заводы. | Скипости. |
|---|---|---|---|---|---|---|---|---|---|---|---|---|---|---|---|---|---|---|---|---|
| 1-й . . . . . | 4<br>1000 с. | 1484 | 7 | 314 т. | 4 | 3 | 4 | 65 | 13 | 91 | — | 2<br>№ 2 и 4. | — | — | 2 | — | — | 9 | — | |
| 2-й . . . . . | 22<br>8300 с. | 1084 | — | 410 т. | 22 | — | 13 | 11 | 39 | 51 | — | 9<br>№ 1—6, 9, 10, 13. | — | — | — | — | — | 4 | — | |
| 3-й . . . . . | 14<br>9000 с. | 778 | 157 | 242 т | 17 | — | — | 75 | 34 | 77 | — | 14<br>№ 1—8, 10, 13-15 и 16. | — | — | 19 | — | — | 4 | — | |
| 4-й . . . . . | 27<br>13250 с. | 1514 Плавных 16 | 450 | 466½ т. | 1 | — | 12 | 64 | 29 | 65 | 9 | 4<br>№ 6—9. | — | — | 9 | — | — | 29 | — | |
| 5-й . . . . . | 33<br>11300 с. | 1775 | 85 | 399 т. | 7 | 3 | — | — | 117 | 242 | 15 | — | — | 4 | — | 9 | 39 | — | — | |
| 6-й . . . . . | 20<br>10900 с. | 227 | 38 | 550 т. | 12 | — | — | — | 19 | 208 | — | — | 1 | — | 15 | 1 | — | 31 | — | |
| Таманскій раіонъ | 8<br>4500 с.<br>Сельдев. 16<br>7400 с.<br>Бычковых 8<br>1200 с. | 361 | 733 | 17 т.<br>Наж. 2 т. | Лим. 6<br>Морс. 14 | 51 | — | 21 | — | 162 | — | Морск. 12. | — | — | — | — | — | — | 5 | 14 |
| Итого . . | 151<br>66850 с. | 7212 | 1470 | 2398 т.<br>Наж. 2 т. | 83 | 57 | 29 | 236 | 251 | 896 | 24 | 41 | 1 | 4 | 45 | 10 | 39 | 77 | 5 | 14 |

Для book-olds.ru

## Соляной промыселъ.

На западной и юго-западной окраинахъ войсковой территоріи, прилегающихъ къ берегамъ Чернаго и Азовскаго морей, находятся пять группъ самосадочныхъ соляныхъ озеръ, а именно: Бугазско-Южныя, Петровскія, Ачуевскія, Ахтарскія и Ясенскія. Озера эти составляютъ войсковую собственность и доходъ отъ эксплоатаціи войсковой пріозерной земли поступаетъ въ войсковую казну, а соль добывается мѣстными жителями безплатно.

Бугазско-Южныя озера дѣлятся на три группы: Бугазское, Моркитанское и Тузлянскія. Въ Бугазскомъ и Моркитанскомъ озерахъ садки соли не бываетъ. Первое изъ нихъ засыпано пескомъ и высохло, съ моремъ не соединяется за возвышенностію морского берега и атмосферными осадками не наполняется. Въ отчетномъ году мѣсто, бывшее подъ Бугазскимъ озеромъ отдано въ долгосрочную аренду, для добычи въ немъ соли посредствомъ искусственнаго наполненія его водою. Моркитанское озеро, имѣя низкіе берега, постоянно во время вѣтровъ наполняется изъ Таманскаго залива водою, а потому и садки соли въ немъ никогда не бываетъ.

Тузлянскія озера, расположеныя у начала косы Тузлы, между Чернымъ моремъ и Таманскимъ заливомъ, отъ которыхъ отдѣляются двумя дамбами изъ бутового камня, значенія своего не потеряли. Садка соли въ нихъ бываетъ ежегодно, но въ разномъ количествѣ, что зависитъ отъ большаго или меньшаго количества атмосферныхъ осадковъ. Въ отчетномъ году въ Тузлянскихъ озерахъ садки соли не было по причинѣ восточныхъ холодныхъ вѣтровъ и частыхъ дождей.

Озера Петровской группы не имѣютъ никакого значенія, какъ соляныя озера. Садка соли бываетъ случайнаго характера при большихъ засухахъ и восточныхъ вѣтрахъ и затѣмъ не доброкачественная. Въ отчетномъ году садки соли не было.

На озерахъ Ачуевской группы въ отчетномъ году садки соли во всѣхъ большихъ озерахъ не было вслѣдствіе переполненія ихъ водою отъ дождей и морскою водою отъ вѣтровъ; соль сѣла въ нѣкоторыхъ мѣлкихъ озерахъ тонкимъ слоемъ и взята заводохозяевами и другими лицами въ очень небольшомъ количествѣ, всего въ 1/т. пудовъ. Соль бываетъ съ горечью, хотя и незначительной.

На группѣ Ахтарскихъ соляныхъ озеръ, при благопріятныхъ условіяхъ и искусственномъ приспособленіи всегда можетъ быть садка соли и доброкачественная; но входящая ерикомъ съ моря въ изобиліи вода мѣшаетъ садкѣ соли.

Для book-olds.ru

Группа Ясенскихъ соляныхъ озеръ исключена изъ вѣдѣнія рыболовнаго надзора, за распредѣленіемъ площади этой въ надѣлъ 28 станицамъ въ 1908 году и только часть Ханскаго озера изъ Ясенской группы озеръ вошла въ участокъ, вымежеванный для нуждъ войска подъ Ясенскій торговый портъ. Въ отчетномъ году изъ этой части озера было добыто соли 600 пудовъ.

*Свѣдѣнія о доходахъ, поступившихъ въ войсковой капиталъ отъ эксплоатаціи войсковой пріозерной и приморской земли*, состоящей въ завѣдываніи рыболовнаго надзора, въ 1910 году показаны ниже:

| ВСЕГО ПОСТУПИЛО. | Сумма. | |
|---|---|---|
| | руб. | к. |
| 1. За попасъ рогатаго скота, лошадей и овецъ . | 4861 | 70 |
| 2. За кошеніе сѣна . . . . . | 369 | 80 |
| 3. „ „ камыша . . . . . | 675 | 45 |
| 4. За аренду земли . . . . . | 2772 | 10 |
| 5. Посаженной платы за усадьбы и рощи . . . | 40 | — |
| 6. Плата за мѣста подъ торговлю на базарѣ у Ясенской переправы . . . . . | 1350 | 42 |
| 7. За добычу Солодковаго корня . . . . . | 474 | — |
| Итого въ приходѣ . . . . . | 10543 | 47 |
| Болѣе противъ 1909 года . . . . . | 1880 | 01 |

***Примѣчаніе***: Расходъ на разъѣзды рыболовному надзору, отопленіе и освѣщеніе войсковыхъ караулокъ и на ремонтъ ихъ въ отчетномъ году выразился въ суммѣ 768 руб. 80 коп.

Для book-olds.ru

## Горный промыселъ.

Въ исторіи развитія горнсй промышленности каждой мѣстности, въ особенности только что выступающей на арену, одинъ годъ слишкомъ малый срокъ для того, чтобы сдѣлать тѣ или иные положительные выводы; здѣсь можно говорить лишь въ общихъ чертахъ, о достигнутыхъ успѣхахъ или неудачахъ, проводить параллели, рисовать возможныя преспективы и т. п. Въ этомъ смыслѣ должно констатировать, что отчетный годъ по сравненію со своими предшественниками, является для Кубанской области болѣе благопріятнымъ. Особенно блестящіе успѣхи наблюдаются въ сферѣ нефтяной промышленности, но и для другихъ отраслей горнаго дѣла должно быть отмѣчено нѣкоторое улучшеніе, дающее возможность предполагать будущее ихъ развитіе. Такъ напримѣръ, можно указать на возобновляющуюся разработку серебросвинцовыхъ рудъ на Карачаевскихъ земляхъ въ Баталпашинскомъ отдѣлѣ англійскимъ обществомъ „Mount Elborus Mines“, къ которому перешли всѣ права на эту разработку прежняго общества „Эльбрусъ“, давно уже прекратившаго здѣсь всѣ работы. Но особенно характернымъ для отчетнаго года является громадное количество (свыше 600) заявленій на развѣдки рудныхъ мѣсторожденій. Правда, эта заявочная дѣятельность ничего общаго съ горнопромышленностью въ тѣсномъ смыслѣ не имѣетъ и въ большинствѣ случаевъ носитъ характеръ спекуляціи, но въ то же время, она констатируетъ зарожденіе нѣкотораго интереса къ руднымъ мѣсторожденіямъ области, давно ждущимъ приложенія къ себѣ труда и капитала. Какой бы характеръ ни имѣла „столбопромышленная“ дѣятельность, она тѣмъ не менѣе, вноситъ и свою долю пользы въ общее дѣло развитія горнопромышленности. Уже одно стремленіе „заработать на заявкахъ“ побуждаетъ заявителей предпринимать экскурсіи въ мало извѣстные, удаленные оть дорогъ раіоны, собирать свѣдѣнія о мѣстонахожденіи болѣе или менѣе характерныхъ полезныхъ ископаемыхъ путемъ опроса мѣстныхъ жителей, хотя и не свѣдующихъ, но хорошо знакомыхъ съ окрестной природой, розыскивать образцы встрѣчаемыхъ породъ и минераловъ и случайно находить такіе, которые представляютъ интересъ въ смыслѣ ихъ цѣнности. Можно сожалѣть, что подобные поиски часто предпринимаются людьми, совершенно не подготовленными къ этому, не знакомыми съ дѣломъ и потому не могущими производить ихъ послѣдовательно, тщательно, детально, не упуская ни малѣйшихъ признаковъ, способствующихъ открытію мѣсторожденій полѣзныхъ ископаемыхъ, но отрицать совершенно пользу „заявителей“ нельзя: заявочная дѣятельность

Для book-olds.ru

является первымъ этапомъ въ исторіи развитія горной промышленности каждой мѣстности, и въ этомъ смыслѣ для Кубанской области истекшій 1910 годъ несомнѣнно долженъ быть отмѣченъ.

Кубанская область, заключающая въ предѣлахъ своихъ больше трети протяженія Кавказскаго хребта съ многочисленными его отрогами, должна быть, на основаніи теоретическихъ соображеній, богата всякаго рода полезными ископаемыми; это подтверждается какъ историческими указаніями, такъ и эмпирическими данными, и если до настоящаго времени горная промышленность края находится въ зачаточномъ состояніи, то причинъ этому надо искать въ совокупности цѣлаго ряда неблагопріятныхъ условій, въ которыхъ находится область, какъ напр., бѣдность путей сообщенія, неизслѣдованность области, отсутствіе картъ и т. п. Главнѣйшимъ изъ нихъ служитъ недостатокъ рельсовыхъ путей, являющихся первымъ двигателемъ промышленности вообще и горной въ особенности, такъ какъ развитіе послѣдней тѣснѣйшимъ образомъ связано съ вывозомъ добываемаго продукта. Но если для Кубанской области вообще можно говорить о недостаткѣ желѣзныхъ дорогъ, то для ея такъ называемой Нагорной полосы, къ которой, главнымъ образомъ и пріурочены рудныя богатства, должно констатировать совершенное отсутствіе не только ихъ, но и мало-мальски сносныхъ грунтовыхъ дорогъ, вслѣдствіе чего эта полоса является совершенно отрѣзанной отъ сообщенія съ главными торговыми и портовыми пунктами. При такихъ условіяхъ, даже и богатыя рудныя мѣсторожденія не могутъ быть разрабатываемы, требуя, благодаря своей недоступности, непомѣрныхъ расходовъ по вывозу, добытыхъ ископаемыхъ и по доставкѣ необходимыхъ для эксплоатаціи матеріаловъ. Правда, препятствія эти временны и при цѣнности мѣсторожденія—устранимы; но само устраненіе требуетъ много времени, энергіи, капитала и наличія благопріятныхъ условій экономическаго характера. Нѣторые шаги въ этомъ направленіи уже сдѣланы: въ 1910 году открыто сообщеніе между Армавиромъ и Майкопомъ Армавиръ-Туапсинской желѣзно-дорожной линіи. Послѣдняя, прорѣзывая Майкопскій нефтяной раіонъ и соединяя его съ моремъ, несомнѣнно дасть толчекъ къ развитію и другихъ отраслей горнаго промысла въ этомъ богатомъ полезными ископаемыми отдѣлѣ; вмѣстѣ съ тѣмъ, она явится той артеріей, къ которой могутъ быть пріурочены будущіе подъѣздные пути къ руднымъ мѣсторожденіямъ. Далѣе, начала функціонировать желѣзная дорога отъ ст. Сосыка Владикавказской желѣзной дороги до гор. Ейска, обслуживающая сѣверную часть области; разрѣшена къ постройкѣ Чер-

Для book-olds.ru

номорско-Кубанская желѣзная дорога, проходящая почти черезъ всю сѣверо-западную часть Кубанской области. Наконецъ, есть проектъ желѣзнодорожной линіи отъ города Екатеринодара до Туапсе и далѣе по берегу Чернаго моря до соединенія съ Закавказскими желѣзными дорогами. Если постройка рельсовыхъ путей вызывается нуждами промышленности, то съ другой стороны сами желѣзныя дороги сплошь и рядомъ порождаютъ особые виды ея, въ числѣ которыхъ одно изъ первыхъ мѣстъ занимаетъ разработка нѣдръ земли и добыча минеральныхъ продуктовъ, потребленіе коихъ увеличивается съ каждымъ годомъ; въ этомъ смыслѣ, начавшееся въ Кубанской области желѣзнодорожное строительство, надо думать, сыграетъ свою роль.

Большимъ препятствіемъ къ развитію въ области горной промышленности служитъ почти полная неизслѣдованность ея въ геологическомъ и горнотехническомъ отношеніяхъ. Изъ всѣхъ мѣсторожденій полезныхъ ископаемыхъ области больше всего освѣщены, какъ буровыми работами, такъ и научными изслѣдованіями мѣсторожденія нефти. Изслѣдованію послѣднихъ положено было начало еще въ концѣ восемьнадцатаго столѣтія извѣстнымъ путешественникомъ Палласомъ, затѣмъ слѣдуютъ труды Абиха, Гельмерсона, фонъ Кошкуля, проф. Романовскаго, Потылицына и др.; позже, изслѣдованія производились горнымъ инженеромъ Коншинымъ и наконецъ, всего нѣсколько лѣтъ назадъ—профессоромъ Андрусовымъ, Ангерманомъ, Редвудомъ и проф. Лебедевымъ. Изъ самыхъ послѣднихъ трудовъ можно указать на работы горнаго инженера Винда, касающіяся главнѣйше Майкопскаго мѣсторожденія, но затрагивающія и нѣкоторыя другія—Суворовско Черкесское, Благовѣщенское, Анапское, на очерки и монографіи Областного горнаго инженера Юшкина, относительно этихъ же раіоновъ, горнаго инженера Корзухина о Варениковскомъ мѣсторожденіи и др. Въ 1907 году къ детальному систематическому изслѣдованію нефтяныхъ мѣсторожденій Кубанской области приступилъ Геологическій Комитетъ, поставившій своей задачей изученіе свиты нефтеносныхъ образованій, начиная отъ стан. Царской и кончая Таманскимъ полуостровомъ. Въ 1909 году вышелъ въ свѣтъ первый трудъ Комитета,—именно „Геологическія изслѣдованія Кубанскаго нефтеноснаго раіона. Листъ Нефтяно-Ширванскій“ горн. инженера Чарноцкаго, сосредоточившій въ себѣ свѣдѣнія о геологическомъ характерѣ мѣстности въ раіонѣ станицъ Ширванской, Апшеронской и Нефтяной, къ которому, въ настоящее время главнѣйше пріурочена дѣятельность Кубанскихъ нефтепромышленниковъ. Въ 1910 году К. И. Богдановичемъ выпущенъ былъ второй листъ „Ха-

Для book-olds.ru

лыжинскій", составляющій непосредственное продолженіе перваго. Названными трудами выяснено геологическое строеніе центральной части Майкопскаго нефтяного раіона.

Въ отчетномъ году работы геологовъ Комитета сосредоточены были къ западу отъ Майкопскаго раіона въ предѣлахъ юртовъ станицъ Кутаисской, —Абинской и въ ближайшемъ будущемъ ожидается выпускъ шести оконченныхъ планшетовъ, двухъ восточныхъ—Дагестанско-Курджипскаго и Абадзехско-Царскаго и четырехъ западныхъ—Кутаисско-Ключевскаго, Калужскаго, Азовско-Смоленскаго и Ильско-Холмскаго, вплоть до юрта станицы Абинской. Кромѣ того, въ минувшемъ году въ Майкопскій раіонъ были командированы два горныхъ инженера для постояннаго наблюденія за ходомъ буровыхъ работъ и ихъ результатами, для составленія разрѣзовъ буровыхъ скважинъ, собиранія образцовъ проходимыхъ породъ, составленія коллекцій ихъ и проч. Дальнѣйшая дѣятельность Геологическаго Комитета направлена будетъ на изслѣдованіе раіоновъ Кудако и Суворовско-Черкесскаго, захватывая попутно юрты станицъ Абинской, Крымской, Варениковской и Гостагаевской. Принимая во вниманіе тотъ масштабъ, который приняла эта дѣятельность, можно предполагать, что черезъ два года изслѣдованіе нефтяныхъ мѣсторожденій Кубанской области въ помѣченныхъ границахъ будетъ закончено.

Въ гораздо худшемъ положеніи находятся рудныя мѣсторожденія области; какъ спеціальная, такъ тѣмъ болѣе общая литература крайне бѣдна сообщеніями о ея горныхъ богатствахъ. Кавказское Горное Управленіе давно уже не командируетъ сюда своихъ геологовъ и инженеровъ,—областной же горный инженеръ, на котораго возложена обязанность слѣдить за успѣшнымъ развитіемъ въ области горнопромышленности и, въ силу этого, направлять свою дѣятельность на отысканіе и изслѣдованіе новыхъ полезныхъ ископаемыхъ и на опредѣленіе условій ихъ наивыгоднѣйшей эксплоатаціи,—въ послѣдніе два года лишенъ былъ возможности исполнять это, въ виду массы неотложной текущей работы, связянной съ развивающимся въ области нефтянымъ промысломъ.

Происшедшее въ концѣ отчетнаго года увеличеніе техническихъ силъ горнаго отдѣленія, по всей вѣроятности, дастъ возможность въ ближайшемъ будущемъ хотя бы нѣсколько пополнить этотъ пробѣлъ и заняться изслѣдованіемъ богатствъ, скрытыхъ въ нѣдрахъ Кубанской области. Большую пользу въ этомъ отношеніи можетъ принести отпускаемый въ распоряженіе Областного горнаго инженера кредитъ на производство горно-геологическихъ изслѣдованій, въ размѣрѣ 3000 руб. ежегодно. Названный кредитъ, въ силу

Для book-olds.ru

указанныхъ выше причинъ—обремененность горнаго инженера текущей работой—въ теченіе послѣднихъ двухъ лѣтъ не могъ быть использованъ по своему прямому назначенію и почти весь, за вычетомъ лишь небольшой части на обзаведеніе спеціальнымъ инвентаремъ, связаннымъ съ работами горной части Областного Правленія, былъ израсходованъ на изготовленіе картъ нефтяныхъ раіоновъ области, въ 200-саженномъ масштабѣ, такъ какъ отсутствіе послѣднихъ, препятствовало нанесенію заявочныхъ подъ развѣдку нефти площадей и, задерживая поступленія подесятинной за развѣдки платы, вредно отражалось на интересахъ войска. Вообще въ смыслѣ обогащенія картографическимъ матеріаломъ Кубанскимъ Областнымъ Правланіемъ въ отчетномъ году сдѣлано было очень много. Частью изъ суммъ названнаго кредита, частью изъдругихъ источниковъ для этой надобности израсходовано было свыше 7000 руб , на которые исполнены были 6 картъ нефтеносныхъ раіоновъ области въ масштабѣ 200 саж. въ дюймѣ (2 карты—сѣверная и южная—Майкопскаго раіона, карты Абхазско-Смоленская, Смоленско-Крымская, Крымско-Благовѣщенская и Таманская), захватывающихъ въ совокупности всю нефтеносную полосу области, начиная ст. Курджипскои Майкопскаго отдѣла и кончая Таманскимъ полуостровомъ. Кромѣ того, намѣчены были къ исполненію еще подобныя же двѣ карты, составляющія восточное продолженіе Майкопскихъ картъ. Далѣе, вслѣдствіе необычайнаго развитія въ истекшемъ году заявочнаго ажіотажа и громадной потребности въ картахъ, Областнымъ правленіемъ приступлено было къ изготовленію тѣхъ же картъ въ верстовомъ масштабѣ, съ цѣлью изданія ихъ съ нанесенными заявочными площадями въ общее пользованіе. Въ виду этого, еще въ маѣ мѣсяцѣ 1910 года Областное Правленіе обратилось въ надлежащемъ порядкѣ съ ходатайствомъ объ ассигнованіи изъ средствъ войска сверхсмѣтнаго кредита на расходы по исполненнымъ уже, но оставшимся неоплаченными картамъ, по изготовленію новыхъ картъ и по изданію восьми картъ въ верстовомъ масштабѣ, всего въ суммѣ 35970 рублей.

Названное ходатайство до конца отчетнаго года оставалось неудовлетвореннымъ, почему Областное Правленіе, чтобы не задерживать разсмотрѣніе прошеній заявителей, приступило къ составленію средствами техническихъ силъ горнаго отдѣленія двухъ недостающихъ 2-саженныхъ картъ—Абадзехско-Хамкетинской и Даховско-Псебайской, имѣющихъ восточной границей р. Лабу.

Несмотря на такое значительное на первый взглядъ количество картъ, потребность въ нихъ Областного Правленія удовлетворена далеко не въ полной мѣрѣ. Ими захвачена,

Для book-olds.ru

правда, большая часть нефтяныхъ и нѣкоторая доля рудныхъ заявокъ, но большинство послѣднихъ остается за предѣлами картъ; кромѣ того, въ нихъ не вошли южная и юго-восточная части области, особенно богатыя рудными мѣсторожденіями, именно Нагорная полоса, до границы съ Черноморской губерніей и южныя части отдѣловъ Лабинскаго и Баталпашинскаго—до границъ съ губерніей Кутаисской. Въ виду того, что изготовленіе картъ, обнимающихъ эти раіоны, средствами Областного Правленія потребовало бы много времени и отвлекло бы техническія силы горнаго отдѣленія отъ исполненія своей текущей работы, войсковой администраціей возбуждено ходатайство передъ Военно-топографическимъ Отдѣломъ Главнаго Штаба о предоставленіи въ распоряженіе Областного Правленія планшетовъ одноверстной секретной съемки указанныхъ мѣстностей. Правда, подобныя карты, какъ не предназначенныя для широкаго пользованія, не могутъ въ значительной мѣрѣ способствовать развитію частной иниціативы въ дѣлѣ поисковъ и развѣдокъ полезныхъ ископаемыхъ, но онѣ имѣютъ громадное значеніе для горнаго отдѣленія Областного Правленія, которому при предстоящихъ горно-геологическихъ изслѣдованіяхъ необходимо прежде всего руководствоваться точными топографическими данными.

Въ интересахъ правильнаго развитія горнаго промысла и связаннаго съ нимъ благосостоянія войска и населенія, Областнымъ Правленіемъ принятъ рядъ мѣръ, имѣющихъ цѣлью, содѣйствовать подъему частной предпріимчивости по развѣдкѣ мѣсторожденій. Такъ, въ отчетномъ году въ «Кубанскихъ Областныхъ Вѣдомостяхъ» продолжалось веденіе начатаго еще въ 1909 году подъ редакціей областного горнаго инженера спеціальнаго отдѣла: «Нефтяное дѣло на Кубани», въ которомъ помѣщаются всѣ, провѣренныя оффиціальнымъ путемъ, свѣдѣнія о положеніи въ области нефтяной промышленности, о производящихся въ разныхъ раіонахъ работахъ и ихъ результатахъ, о добычѣ нефти и о промысловой дѣятельности вообще.

Предпринято изданіе періодическаго сборника „Ежедневникъ Кубанской нефтепромышленности“, содержащаго въ себѣ сгруппированныя въ опредѣленной системѣ статьи и замѣтки о нефтяномъ промыслѣ области, извлеченныя изъ «Кубанскихъ Областныхъ Вѣдомостей» и другихъ органовъ періодической прессы. Въ отчетномъ году вышелъ 1-й сборникъ и начатъ печатаніемъ 2-й.

Изданъ „Отчетъ о состояніи горнаго промысла на войсковыхъ и иныхъ земляхъ Кубанской области за 1909 г.“ горнаго инженера Бакланова.



Для book-olds.ru

Выпущены Областнымъ горнымъ инженеромъ 2 брошюры «Майкопскіе нефтяные промысла» и готовятся къ выпуску еще двѣ. Предположено печатаніе всѣхъ отчетовъ инженеровъ и техниковъ горнаго отдѣленія, командируемыхъ какъ для геологическихъ изслѣдованій, такъ и для наблюденій за производящимися въ области развѣдочными и эксплоатаціонными работами на разныя ископаемыя.

Что касается программы будущей спеціальной дѣятельности горныхъ инженеровъ Областного Правленія, то она въ настоящее время точному опредѣленію не поддается: изслѣдованія отдѣльныхъ раіоновъ и мѣсторожденій будутъ производиться по мѣрѣ надобности и возможности, въ зависимости отъ текущей повседневной работы горнаго отдѣленія. Пока, въ первую очередь могутъ быть поставлены:

а) Обзоръ Псекупскихъ минеральныхъ водъ, производство работъ по исправленію каптажа сѣрно-щелочныхъ и солено-бромо-іодистыхъ водъ и по улучшенію, расширенію и благоустройству другихъ источниковъ.

б) Изслѣдованіе мѣсторожденій марганцевыхъ и желѣзныхъ рудъ и асбеста въ Майкопскомъ отдѣлѣ.

в) Детальное изслѣдованіе естественныхъ выходовъ нефти и условій залеганія нефть содержащихъ породъ въ юртѣ ст. Баговской того-же отдѣла.

г) Осмотръ минеральныхъ источниковъ Хамкетинскаго, Севастопольскаго, Красногорскаго и др., и принятіе мѣръ къ сохраненію и благоустройству ихъ

д) Обзоръ мѣсторожденій каменнаго угля въ Екатеринодарскомъ и Майкопскомъ отдѣлахъ.

Перечисленнымъ далеко не исчерпывается предстоящая горному отдѣленію дѣятельность: приводимая ниже таблица съ перечнемъ встрѣчаемыхъ въ области полезныхъ ископаемыхъ въ общихъ чертахъ рисуетъ предполагаемыя имъ работы по отысканію и изслѣдованію новыхъ мѣсторожденій. Размѣръ этихъ работъ всецѣло зависитъ отъ того, какое направленіе приметъ въ ближайшемъ будущемъ развивающаяся въ краѣ нефтяная промышленность.

При выдачѣ дозволительныхъ свидѣтельствъ на развѣдки полезныхъ ископаемыхъ и отводовъ подъ эксплоатацію на войсковыхъ земляхъ приходится пользоваться: а) Правилами о частной горнопромышленности на казенныхъ земляхъ, б) положеніями о частномъ нефтяномъ промыслѣ, в) временными правилами по сдачѣ въ аренду земель въ Терскомъ, Кубанскомъ и Оренбургскомъ казачьихъ войскахъ для занятія горнымъ промысломъ, г) правилами о нефтяномъ промыслѣ на земляхъ Кубанскаго и Терскаго казачьихъ войскъ. Практика Кубанской области указала на

Для book-olds.ru

нѣкоторыя несовершенства какъ Горнаго Устава, такъ и спеціальныхъ правилъ и на необходимость частичнаго ихъ измѣненія и дополненія. Съ этой цѣлью горной частью Областного Правленія было приступлено въ отчетномъ году къ самому тщательному пересмотру существующихъ законоположеній о горнопромышленности и къ выработкѣ проэктовъ правилъ о занятіи нефтянымъ и горнымъ промысломъ. Въ отношеніи нефти работа выполнена и проэктъ представленъ на разсмотрѣніе въ Военное Министерство; по рудным мѣсторожденіямъ выработка проэкта заканчивается.

Въ истекшемъ году проведены въ жизнь слѣдующія весьма важныя установленія, касающіяся горной и въ частности нефтяной промышленности области:

а) 7-го сентября 1910 года состоялось распубликованіе списка завѣдомонефтеносныхъ земель по той площади, которая была намѣчена Областнымъ Правленіемъ журнальнымъ постановленіемъ Общаго Присутствія отъ 16-го октября 1909 года. Завѣдомонефтеносная площадь обнимаетъ собою части юртовъ Ширванскаго, Апшеронскаго и Нефтянскаго, на пространствѣ всего около 60 квадратныхъ верстъ. Въ предѣлахъ ея получающіеся послѣ утвержденія отводовъ остатки образуютъ кадръ завѣдомонефтеносныхъ земель и въ будущемъ, по раздѣленіи на участки, будутъ сдаваться съ торговъ.

Эта мѣра должна одинаково благопріятно отразиться на интересахъ войска, серіозныхъ предпринимателей и самой промышленности. Обладая запасомъ земель завѣдомонефтеносныхъ, войско въ состояніи будетъ до извѣстной степени регулировать нефтепромышленность края, развивая ее въ наиболѣе выгодномъ для себя направленіи. Крупныя нефтепромышленныя фирмы, которыя имѣютъ возможность правильно организовать эксплоатацію мѣсторожденій нефти, и функціонированіе которыхъ въ области поэтому особенно желательно, рѣдко участвуютъ въ захватѣ заявочныхъ площадей, но охотно выступаютъ при сдачѣ съ торговъ земель завѣдомонефтеносныхъ. Наконецъ, достигается увеличеніе доходности войсковыхъ земель, такъ какъ на торгахъ пройдутъ цѣны несомнѣнно выше цѣнъ заявочныхъ.

Въ отчетномъ году торговъ произведено еще не было.

2) ВЫСОЧАЙШІЕ утвержденнымъ 4-го ноября 1909 года положеніемъ Военнаго Совѣта постановлено измѣнить четвертый пунктъ статьи девятой Правилъ о нефтяныхъ промыслахъ на земляхъ Кубанскаго и Терскаго казачьихъ войскъ, касающійся передачи отведеннаго уже участка другому лицу. Таковая передача разрѣшалась прежде не ранѣе какъ по



Для book-olds.ru

истеченіи двухлѣтняго срока со дня утвержденія отвода за передающимъ лицомъ. Въ измѣненной редакціи указанный 4 й пунктъ ст. 9 гласитъ: Переуступка отведеннаго участка другимъ лицомъ, имѣющимъ право заниматься нефтянымъ промысломъ на земляхъ казачьихъ войскъ, совершается соотвѣтственнымъ заявленіемъ договаривающихся сторонъ Областному Правленію.

3) 2-го мая одобренъ Государственной Думой и Государственнымъ Совѣтомъ и ВЫСОЧАЙШЕ утвержденъ законъ о вознагражденіи станицъ и владѣльцевъ сооруженій и сельскохозяйственныхъ культуръ нефтепромышленниками при занятіи подъ нефтяной промыселъ станичныхъ и войсковыхъ земель Кубанскаго и Терскаго казачьихъ войскъ, коимъ установлено: I. Нефтепромышленникъ, получившій наллежащее разрѣшеніе на развѣдку или на разработку станичной или войсковой земли Кубанскаго и Терскаго казачьихъ войскъ и занявшій на основаніи этого разрѣшенія указанную въ немъ землю, обязанъ, независимо отъ установленной платы въ доходъ названныхъ войскъ, уплатить вознагражденіе станицѣ и влалѣльцу находящихся на землѣ сооруженій и сельскохозяйственныхъ культуръ: 1) въ случаѣ отдачи земель подъ развѣдки—станицѣ за лишеніе возможности эксплоатаціи ихъ поверхности, а владѣльцу—за уничтоженныя или испорченныя при развѣдкахъ сооруженія или сельскохозяйственныя культуры и 2) въ случаѣ отвода земель подъ разработки нефти—владѣльцу за отходящія на земляхъ сооруженія и сельскохозяйственныя культуры.

II. Размѣръ упомянутаго въ отдѣлѣ I вознагражденія опредѣляется или по добровольному соглашенію сторонъ или же, при отсутствіи соглашенія—Областнымъ Правленіемъ. Сторона недовольная размѣромъ вознагражденія, опредѣленнымъ Областнымъ Правленіемъ, можетъ въ теченіе трехмѣсячнаго срока со дня объявленія ей рѣшенія Правленія предъявить къ противной сторонѣ искъ въ подлежащемъ судебномъ мѣстѣ.

Этотъ законъ имѣетъ чрезвычайно важное значеніе для Кубанской области, гдѣ значительная часть станичныхъ земель занята цѣнными сельскохозяйственными культурами (сады, огороды, виноградники, табачныя плантаціи и проч.). Точно формулируя предъявляемыя къ нефтепромышленникамъ требованія, онъ въ значительной мѣрѣ способствуетъ улаженію всякаго рода недоразумѣній, возникающихъ между нефтепромышленниками и владѣльцами или арендаторами земель на почвѣ имущественныхъ интересовъ.

Для book-olds.ru

III. Въ 1909 году на Кубанскую область распространены были „правила для предупрежденія и прекращенія пожаровъ на нефтяныхъ промыслахъ Бакинской губерніи и Терской области". Работами особаго совѣщанія, назначеннаго Кавказскимъ Горнымъ Управленіемъ согласно примѣченія 1 къ § 1 сихъ правилъ 15-го марта 1910 года, составленъ и утвержденъ проэктъ „промысловой Майкопской площади", въ предѣлахъ которой правила эти должны исполняться. Площадь эта далеко превосходитъ по размѣрамъ завѣдомо-нефтеносную.

Въ отчетномъ году Кубанскимъ Областнымъ Правленіемъ возбужденъ въ надлежащемъ порядкѣ рядъ ходатайствъ, имѣющихъ цѣлью содѣйствовать болѣе успѣшному развитію въ области нефтяного промысла, изъ числа ихъ могутъ быть отмѣчены: 1) Ходатайство по журналамъ Общаго Присутствія отъ 2-го декабря 1909 года и 20-го января 1910 года объ учрежденіи съѣздовой организаціи съ Совѣтомъ съѣзда и технической по охраненію промысловъ комиссіею, по образцу существующихъ въ Баку и Грозномъ, и о созывѣ 1-го съѣзда Кубанскихъ нефтепромышленниковъ (Майкопскаго, Екатеринодарскаго и Таманскаго отдѣловъ). Къ ходатайству приложена была приблизительная программа занятій этого съѣзда. Министръ Торговли и Промышленности, какъ то видно изъ копіи съ отзыва Главнаго Управленія казачьихъ войскъ Начальнику Штаба Кавказскаго Военнаго Округа отъ 26-го іюля 1910 года за № 16927, не призналъ возможнымъ учрежденіе таковыхъ съѣздовъ въ Кубанской Области, пока въ ней нѣтъ добычи нефти.

Въ виду этого, журналомъ 9-го сентября того же года возбуждено было о томъ же вторичное ходатайство, въ которомъ приведены были свѣдѣнія о количествѣ работающихъ въ области фирмъ, о добычѣ нефти на промыслахъ фонъ-Кейсслеръ въ Суворовско-Черкесскомъ раіонѣ, Бакинско-Черноморскаго и Л. Л. Андрейсъ—въ Майкопскомъ и т. д. Названное ходатайство къ концу года удовлетворено еще не было.

2) Ходатайство передъ Кавказскимъ Горнымъ Управленіемъ отъ 26 октября 1910 года объ организаціи, впредь до учрежденія съѣздовъ Кубанскихъ нефтепромышленниковъ, техническихъ совѣщаній, подъ предсѣдательствомъ Окружнаго Инженера 4 Кавказскаго Горнаго Округа изъ числа членовъ по уполномочію Начальника Кавказскаго Горнаго Управленія, при участіи Областного Горнаго инженера, и представителей работающихъ въ Майкопскомъ раіонѣ фирмъ, а также объ установленіи должности помощника

Для book-olds.ru

Окружнаго инженера спеціально для Майкопскаго нефтяного раіона. Первое было удовлетворено Министромъ Торговли и Промышленности 21-го декабря 1910 года, о чемъ отзывомъ Начальникъ Кавказскаго Горнаго Управленія отъ 7-го января 1911 года за № 117 сообщилъ Начальнику Кубанской Области и Наказному Атаману Кубанскаго казачьяго войска. Чтоже касается учрежденія упомянутой должности Помощника Окружнаго Инженера, то по этому вопросу Кавказское Горное Управленіе, вошло въ сношеніе съ Горнымъ Департаментомъ, но отвѣта на это отношеніе до конца отчетнаго года получено еще не было.

## Нефть.

Майкопскій фонтанъ въ сентябрѣ 1909 года произвелъ настоящій переворотъ въ русской нефтяной промышленности: съ одной стороны, онъ безспорно опровергъ царившія раньше въ промышленныхъ сферахъ пессимистическія представленія о Майкопскомъ раіонѣ и его будущности, а съ другой—заставилъ обратить должное и давно заслуженное вниманіе на нефтяныя мѣсторожденія Кубанской области вообще. Вниманіе это на этотъ разъ не прошло безъ результата, и истекшій годъ по справедливости долженъ быть отмѣченнымъ въ исторіи развитія не одной только мѣстной нефтепромышленности; въ 1910 году, трудомъ и капиталомъ, главнѣйше иностраннымъ, создается новый крупный нефтяной раіонъ, выгодно отличающійся по своему географическому положенію, по условіямъ эксплоатаціи, наконецъ, по химическому составу нефти даже отъ такихъ центровъ русской нефтяной промышленности, какъ Баку и Грозный, не говоря уже о далекихъ среднеазіатскихъ пунктахъ добычи нефти.

Оживленная дѣятельность предпринимателей направлялась въ отчетномъ году по двумъ русламъ: съ одной стороны, заинтересованные Майкопскимъ раіономъ крупные капиталисты бросились пріобрѣтать участки и заявки, которые въ большомъ числѣ начали переходить къ нимъ изъ рукъ первоначальныхъ заявителей-столбопромышленниковъ; образовались многочисленныя компаніи, товарищества, акціонерныя общества; началось широкое оборудованіе промысловъ: сооруженіе вышекъ, жилыхъ строеній, складовъ, устройство нефтехранилищъ, прокладка нефтепроводныхъ линій, какъ мѣстнаго такъ и болѣе широкаго значенія; приступлено въ большомъ масштабѣ къ капитальному машинному буренію; устроено телеграфное сообщеніе ст. Апшеронской съ Майко-

Для book-olds.ru

помъ и телефонное—между промыслами и станицами съ одной стороны и съ гор. Екатеринодаромъ—съ другой. Все это, въ связи съ энергичными работами промышленниковъ объ упорядоченіи промысловой жизни, объ улучшеніи путей сообщенія и проч.—даетъ всѣ основанія къ заключенію, что Майкопское нефтяное мѣсторожденіе попало, наконецъ, въ надлежащія руки.

Но параллельно съ этой серьезной, положительной работой настоящихъ промышленниковъ, шла и лихорадочная дѣятельность какъ отдѣльныхъ предпринимателей, такъ и обществъ ихъ по скупкѣ и арендѣ участковъ частновладѣльческихъ, а равно и дѣятельность заявочная. Послѣдняя въ отчетномъ году выразилась въ такомъ широкомъ масштабѣ, примѣровъ которому въ исторіи русской горной промышленности врядъ ли можно найти. Въ первое время заявители все-таки придерживались опредѣленнаго порядка, или вѣрнѣе—опредѣленной полосы, подававши тѣ или иныя надежды на возможность нахожденія въ ней нефти; такъ, напр., въ первую очередь были заявлены: а) мѣстности расположенныя на сѣверо-западъ и юго-востокъ отъ занятой уже раньше части Майкопскаго раіона, б) мѣстности, окружающія бывшіе когда-то промысловые раіоны—Ильскій, Кудакинскій, Старотитаровскій и существующій Суворовско-Черкесскій.

Во вторую очередь заняты были всѣ мѣстности промежуточныя между перечисленными, такъ какъ и онѣ представляли большій или меньшій интересъ при наличіи естественныхъ выходовъ нефти и другихъ проявленій нефтеносности. Таковы, напримѣръ, юрты станицъ Кутаисской, Ключевой, Саратовской, Калужской, Абинской, Гостагаевской, Варениковской и Благовѣщенской.

Наконецъ, примѣрно въ половинѣ мая мѣсяца 1910 года, заявочная дѣятелность приняла характеръ совершенно безпорядочный: заявляли все равно гдѣ—лишь-бы „имѣть завки", совершенно не считаясь съ тѣмъ обстоятельствомъ, что представляетъ собою заявляемая мѣстность. Съ этого времени ажіотажъ „столбопромышленниковъ" ограничивается только естественными препятствіями, которыми съ юга является Главный Кавказскій хребетъ въ предѣлахъ Майкопскаго, Екатеринодарскаго и Таманскаго отдѣловъ, съ сѣвера нижнее теченіе р. Кубани—для послѣднихъ двухъ отдѣловъ. Въ результатѣ ширина (примѣрно съ сѣвера на югъ) заявленной площади простирается: на меридіанахъ станицъ Ширванской и Нефтяной—60 верстъ, Хадыжинской—50 вер., Кутаисской 40 верстъ, Ключевой и Саратовской—20 верстъ и т. д.

Для book-olds.ru

*Въ отчетномъ году подъ развѣдки нефти въ разныхъ мѣстахъ области заявлено было всего 33076 площадей*; это число по мѣсяцамъ распредѣляется слѣдующимъ образомъ:

| | | | |
|---|---|---|---|
| Январь . . . | 2039 площ. | Іюль . . . . | 2653 площ. |
| Февраль . . | 1413 „ | Августъ . . . | 495 „ |
| Мартъ . . . | 1401 „ | Сентябрь . . | 443 „ |
| Апрѣль . . . | 3905 „ | Октябрь . . | 422 „ |
| Май . . . . | 12649 „ | Ноябрь . . . | 127 „ |
| Іюнь . . . . | 7373 „ | Декабрь . . . | 156 „ |

Въ маѣ мѣсяцѣ заявочный ажіотажъ достигаетъ своего максимума, послѣ котораго число занимаемыхъ площадей начинаетъ быстро и рѣзко падать; такъ продолжается до конца года.

Размѣры, которые приняла въ отчетномъ году заявочная на нефть дѣятельность въ кубанской области, вырисовывается изъ слѣдующаго списка станицъ и селеній, юрты которыхъ заняты ею, считая съ юго-востока на сѣверо-западъ:

Отважная, Андрюковская, Псебайская, Баговская, Бесленеевская, Губская, Баракаевская, Царская, Хамкетинская, сел. Сахрайское, Даховская, Севастопольская, сел. Каменномотское, Махошевская, Абадзехская, Тульская, Нижегородская, Дагестанская, Курджипская, Самурская, Прусская, Ширванская, Апшеронская, Кубанская, Нефтяная, Хадыжинская, Кабардинская, Тверская, Гурійская, Линейная, Абхазская, Имеретинская, Черноморская, Кутаисская, Ключевая, Саратовская, Пензенская, аулъ Шенджи, Калужская, Ставропольская, Новодмитріевская, Григорьевская слободка, Георгіе-Афипская, Сѣверская, Крѣпостная, Дербентская, Азовская, Смоленская, Убинская, Ильская, Холмская, Мингрельская, Эриванская, Шапсугская, Ахтырская, Абинская, сел. Мерчанское, Небереджаевская, Нижнебаканская, Крымская, Крымско-Солдатское сел., сел. Греческое, сел. Русское, сел. Молдаванское, сел. Кіевское, Раевская, Натухайская, Гладковская. Гостагаевская, Варениковская, Верхнебаканская, Анапская, сел. Витязевское, сел. Суворово-Черкесское, Курчанская, Благовѣщенская, Ахтанизовская, Таманская, Фонталовская, Запорожская и кромѣ того Бѣлорѣченская, Махошевская, Мезмайская и друг. войсковыя лѣсныя дачи.

Взятая въ этихъ предѣлахъ заявленная площадь имѣетъ примѣрно 14.500 квадр. верстъ или свыше полутора милліона десятинъ. Если даже одна сотая часть этой громадной площади окажется нефтеносной, содержащей нефть въ количествѣ, заслуживающемъ разработки, то и тогда нужно признать, что въ распоряженіи Кубанскаго войска имѣется

Для book-olds.ru

неисчерпаемый источникъ средствъ, могущій въ продолженіи долгихъ лѣтъ служить ему для поднятія благосостоянія и удовлетворенія культурныхъ потребностей коренного населенія области.

Если 1910 годъ, какъ показываетъ приведенная выше таблица является чѣмъ то исключительнымъ въ исторіи русской нефтяной промышленности по необычайному, почти нездоровому проявленію интереса къ нефтянымъ мѣсторожденіямъ области, то онъ вмѣстѣ съ тѣмъ долженъ быть отмѣченъ и какъ годъ широкаго развитія буровой и вообще промысловой дѣятельности. Заявочная горячка прошла также быстро, какъ и началась, выбросивъ на рынокъ массу никому не нужныхъ и ничего не стоющихъ бумагъ, понизивъ въ глазахъ промышленниковъ цѣну лучшихъ по нефтеносности мѣстностей и затруднивъ имъ выборъ послѣднихъ. Только къ концу года положеніе нѣсколько улучшилось: солидные предприниматели обратили вниманіе и на другія (помимо Майкопа) мѣстности области и намѣтили раіоны своей дальнѣйшей нефтепромышленной дѣятельности.

Въ числѣ такихъ раіоновъ въ первомъ ряду стоятъ Благовѣщенскій, Таманскій, (юртъ ст. Старотитаровской), Абинскій и Крымскій—гдѣ работы начаты въ 1910 году и напр. въ раіонѣ ст. Крымской ведутся въ широкомъ масштабѣ. Далѣе, развѣдочныя работы ведутся въ юртѣ ст. Кутаисской —немного западнѣе, такъ называемаго Майкопскаго раіона; закончены подготовительныя работы и начато буреніе въ юртѣ ст. Гостагаевской. Кромѣ того, предполагаются серьезныя развѣдочныя работы въ юртахъ станицъ: Ключевой, Ильской, Варениковской и Анапской. Если прибавить къ этому производящіяся уже въ продолженіе почти трехъ лѣтъ работы въ Калужскомъ раіонѣ, то необходимо придти къ заключенію, что дѣло изслѣдованія нефтяныхъ мѣсторожденій Кубанской области за послѣднее время вступило въ новый и чрезвычайно важный фазисъ своего развитія.

Возможно, что многія работы этого рода останутся безрезультатными, ничего не принеся предпринимателямъ, кромѣ потери затраченныхъ на нихъ средствъ, но судить объ этомъ преждевременно. Наоборотъ, теоретическія научныя соображенія для однѣхъ мѣстностей,—какъ, напримѣръ, юрты станицъ Благовѣщенской, Анапской и Ключевой, и близость другихъ къ бывшимъ ранѣе промысловымъ площадямъ со значительной добычей нефти, каковы юрты станицъ—Гостагаевской, Варениковской, Крымской, Ильской, Холмской и другихъ—позволяютъ надѣяться на возможность въ будущемъ развитія эксплоатаціонной дѣятельности не въ одномъ только Майкопскомъ раіонѣ.

Для book-olds.ru

Переходя отъ этихъ общихъ замѣчаній къ описанію буровыхъ и иныхъ работъ по развѣдкѣ и добычѣ нефти, произведенныхъ въ Кубанской области въ теченіе отчетнаго года, необходимо оговориться, что нѣкоторыя приводимыя ниже данныя не могутъ претендовать на исчерпывающую полноту и обсалютную точность.

Дѣло въ томъ, что возлагая (п. 9 ст. 3 Правилъ о нефтяныхъ промыслахъ на земляхъ Кубанскаго и Терскаго казачьихъ войскъ) на Областное Правленіе обязанность собирать статистическія свѣдѣнія о нефтяномъ промыслѣ въ области, законъ въ тоже время не подтверждаетъ права требовать этого отъ нефтепромышленниковъ, что сдѣлано по отношенію къ Горному надзору ст. 549, 598 (п. 4) 600 и 602 Уст. Горн. изд. 1893 года. При такихъ условіяхъ Областному Правленію—въ отношеніи полученія упомянутыхъ свѣдѣній, приходится довольствоваться лишь отрывочными сообщеніями нѣкоторыхъ нефтепромышленныхъ фирмъ, согласившихся дѣлиться ими съ Областнымъ Правленіемъ, и данными собираемыми попутно лицами, командируемыми симъ послѣднимъ въ промысловые раіоны для какихъ либо хозяйственныхъ или техническихъ надобностей.

При небольшихъ размѣрахъ нефтяного раіона и при слабомъ развитіи промысловой дѣятельности (какъ наприм, раіонъ Суворовско-Черкесскій) не составило-бы конечно большого труда осмотрѣть эти работы въ полномъ ихъ объемѣ. Но это положительно невозможно для одного лица въ раіонѣ, занимающемъ 60 кв. верстъ, съ кипучей работой по буренію и оборудованію промысловъ, при почти невозможныхъ путяхъ сообщенія и т. д. Въ виду этого, вопросъ о томъ, чтобы обязать нефтепромышленныя фирмы періодически сообщать Областному Правленію детальныя свѣдѣнія о всѣхъ, производящихся на ихъ промыслахъ, работахъ, является вопросомъ вполнѣ назрѣвшимъ; разрѣшеніе его въ положительномъ смыслѣ является чрезвычайно важнымъ для войска, какъ владѣльца земли: только при условіи полной освѣдомленности о томъ, что дѣлается на его земляхъ, войско въ нужныхъ случаяхъ можетъ стать на защиту какъ своихъ интересовъ, такъ и интересовъ Кубанской нефтепромышленности вообще.

## Положеніе развѣдочныхъ и эксплоатаціонныхъ работъ въ 1910 году.

### *А. Майкопскій раіонъ.*

Подъ именемъ Майкопскаго нефтяного раіона до осени 1909 года извѣстна была юго-западная часть Майкопскаго

отдѣла, опредѣлявшаяся меридіанами 57°—57° 30′ и параллелями 44° 15′—44° 30′. Въ такихъ предѣлахъ часть эта вмѣшала юрты станицъ Ширванской, Апшеронской, Нефтяной, Хадыжинской и Кабардинской, съ нѣсколькими дополнительными надѣлами другихъ станицъ,—гдѣ къ этому времени имѣлось свыше 600 заявочныхъ площадей.

Но собственно работы развѣдочныя сконцентрированы были въ трехъ пунктахъ, вблизи участковъ, отмежеванныхъ въ 1903 году вдовѣ статскаго совѣтника Селитренниковой, изъ которыхъ одинъ лежалъ на р. Чекохъ, верстахъ въ 8 отъ ст. Ширванской, второй въ $3^1/_2$ верстахъ на востокъ отъ станицы Нефтяной и третій—вблизи станицы Хадыжинской. Уже въ концѣ 1909 года эти границы раіона благодаря заявочной горячкѣ начали быстро расширяться во всѣ стороны, главнѣйше на востокъ и западъ. Въ настоящее время Майкопскимъ нефтянымъ раіономъ по справедливости слѣдуетъ признать громадную площадь, простирающуюся примѣрно отъ параллели г. Майкопа и до такъ называемой Нагорной полосы съ сѣвера на югъ, и ограниченную предѣлами Майкопскаго отдѣла въ западо-восточномъ направленіи. Площадь эта, такимъ образомъ, занимаетъ всю южную часть отдѣла.

*На 1-е января* 1910*г ода года въ Майкопскомъ нефтеноспомъ раіонѣ,* не считая многочисленныхъ (около 50) мелкихъ (меньше 10 саж.) скважинъ, проведенныхъ нефтепромышленниками съ исключительною цѣлью закрѣпленія за собою правъ на отводы,—*было развѣдочныхъ буровыхъ 33*, группирующихся слѣдующимъ образомъ.

| Глубина. | Діаметръ. | | | | | Итого. |
|---|---|---|---|---|---|---|
| | 2″ | 3″ | 6″ | 8″ | 10″ | |
| Отъ 10—20 саж. . . | 6 | 3 | 4 | — | — | 13 |
| » 20—30 саж. . . | 2 | 4 | — | 1 | 1 | 8 |
| » 30—40 саш. . . | 1 | 2 | 1 | — | 2 | 6 |
| » 40—50 саж. . . | — | — | 2 | 2 | — | 4 |
| » 50—60 саж. . . | — | — | 1 | — | — | 1 |
| » 60—70 саж. . . | — | 1 | — | — | — | 1 |

Всѣ перечисленныя скважины пройдены были въ ручную, наибольшая глубина—68 саж., наименьшая—10 саж. Всего при развѣдкахъ пробурено было 657 саж. или, въ среднемъ, 20 саж. на скважину.

На то же число имѣлось скважинъ, заложенныхъ для эксплоатаціи нефти всего 5, изъ нихъ:

Для book-olds.ru

Въ юртѣ станицы Ширванской:

1) Скважина № 2 Селитренниковой, діаметромъ 6" и глубиною 28 саж.

2) Скважина № 1 Бакинско-Черноморскаго Т-ва, діаметромъ 12" и глубиною 34 саж. 6 фут.

3) Скважина № 2 Того-же Т-ва, діаметромъ 14" и глубиною 40 саж.

4) Скважина № 1 Гульковскаго, діаметромъ 10" и глубиною 33 с.

Въ юртѣ станицы Нефтяной:

5) Скважина № 3 Бакинско-Черноморскаго Т-ва, діаметромъ 14 дюймовъ и глубиною 82 саж. 4 фута.

Нефть получена только въ двухъ первыхъ скважинахъ, причемъ вторая изъ нихъ дала грандіозный фонтанъ; въ двухъ слѣдующихъ появились сильные газы и во избѣжаніе фонтановъ работы были прекращены и скважины закрыты; послѣдняя до нефтеноснаго плоста не доведена. Всего капитальными буровыми пройдено 218 саж. 3 фута, или въ среднемъ по 43 саж. и 5 футъ на скважину.

Такимъ образомъ, всего 38-ю развѣдочными и эксплоатаціонными скважинами къ 1-му января 1910 года пробурено было 875 саж.

На 1-е января 1911 года въ раіонѣ имѣлось начатыхъ скважинъ (разнаго діаметра и различнаго способа буренія) всего 80, а именно:

### 1. Общество „Майкопскіе добыватели нефти".

| | | | | | | | | |
|---|---|---|---|---|---|---|---|---|
| | | | Буровая | № 1, | Діаметръ | 12" | глубиина | 35 саж. |
| Уч. | № 490 | . . | „ | № 2, | „ | 14" | „ | 40 саж. |
| Отв. | № 16 | . . | „ | № 4, | „ | 3" | „ | 30 саж. |
| Участ. | № 554 | Отв. | № 14 | Діаметръ | скваж. | 14". | глуб. | 63 саж. |
| „ | № 534 | „ | № 15 | „ | „ | 14" | „ | 30 „ |
| „ | № 409 | „ | № 128 | „ | „ | 14" | „ | 83 „ |
| „ | № 532 | „ | № 12 | „ | „ | 16" | „ | 60 „ |

(Официальная нумерація Областнымъ Правленіемъ (номера отводовъ) приведена не по всѣмъ участкамъ, такъ какъ официальный номеръ ставится только при утвержденіи отвода).

Для book-olds.ru

Участ. № 370 Отв. № — Діаметръ скв. 14", глубина 63 саж.
„ № 387 „ № 4 „ „ 14 „ 32 „
„ № 406 „ № 6 „ „ 14 „ 19 „
„ № 432 „ № 7 „ „ 14 „ 25 „
„ № 433 „ № 8 „ „ 14 „ 20 „
„ № 454 „ № 9 „ „ 14 „ 36 „
„ № 510 „ № 10 „ „ 14 „ 20 „
„ № 511 „ № 11 „ „ 14 „ 22 „
„ № 367 „ № — „ „ 18 „ 9 „

Итого, у общества 16 буровыхъ, коими пройдено въ общей сложности 545 погонныхъ саж.

Скважина № 1 и № 4 участка 490 фонтанныя, а въ скважинѣ № 2 этого участка и на участкахъ 387 и 534 обнаружены признаки нефти.

## 2. Общество „Черноморскіе нефтяные промысла".

Участ. № 513 Отв. № 29 бур. № 1, діам. скв. 12", гл. 250 с.
— — № 6, „ „ 14 „ 48 „
бур. № 2, „ „ 8 „ 36 „
Отв. № 3 „ № 3, „ „ 10 „ 32 „
„ № 8, „ „ 8 „ 45 —2
Уч. № 462 Отв. № 28 „ № 7, „ „ 10 „ 64—4
„ № 2 „ — „ „ 12 „ 18—4
Уч. № 123 „ № 31 „ № 9, „ „ 16 „ 88 „
„ № 1 „ № 5, „ „ 14 „ 193—5
№ — „ „ 12 „ 24 „
Тренога — „ „ 12 „ 17 „

Итого, у Общества скважинъ—11, коими пробурено всего 817 погонныхъ саж.

Скважины №№ 2, 3, 8—фонтанныя. На участкѣ 123 и отводѣ № 1 обнаружены признаки нефти.

## 3. Общество „Англо-Майкопская корпорація".

Уч. № 489 Скваж., діам. 8", глуб. 79 саж.
„ № 354 Отв. № 25 Буров. № 1 діам. 10", гл. 120 с.
„ № 391 „ № 24 „ № 2 „ 12 „ 88 „
„ № 437 „ № 26 „ № 3 „ 12 „ 81 „

Итого, у Общества имѣлось 4 скважины, коими пройдено всего 368 погонныхъ саж.

Первая изъ этихъ скважинъ фонтанная. Остальныя пока еще не дали результатовъ.

Для book-olds.ru

### 4. Общество „Лондоно-Майкопская корпорація“.

Уч. № 411 Отв. № 130 Скваж. діам. 12", глуб. 143 саж. Есть нефть. Трубы подняты до глубины 121 саж., гдѣ впервые обнаруженъ былъ притокъ нефти.

### 5. Урупско-Донское общество.

Уч. 463— Скважина діаметромъ 12", глубиною 28 саж. 3.

### 6 Общество „Первый Майкопскій нефтяной синдикатъ“.

| | | | | | | | | |
|---|---|---|---|---|---|---|---|---|
| Уч. | № 512 | Отв. | № 18. | 1 | бур. | Діам. скваж. | 14" | гл. 62 с. |
| „ | № 488 | „ | № 21. | 1 | „ | „ „ | 12 | „ 127 „ |
| „ | № 463 | „ | № 17. | 1 | „ | „ „ | 12 | „ 53—1 |
| „ | № 514 | „ | № 22 | | „ | „ „ | 14 | „ 105 „ |
| „ | № 407 | „ | № 20 | | „ | „ „ | 14 | „ 21—3 |

Итого, у Общества имѣлось скважинъ 5, коими пройдено всего 368 саж.—4.

### 7. Общество „Майкопскія площади“

| | | | | | | | | |
|---|---|---|---|---|---|---|---|---|
| Участ. | № 592 | Отв. | № 113, | 1 | бур. | Діам. | 8", глуб. | 43 саж. |
| „ | № 238 | „ | № 156, | 1 | „ | „ | 8 „ | 57 с.—1 |
| „ | № 318 | „ | № | 1 | „ | „ | 10 „ | 40 „ |
| „ | № 69 | „ | № — | 1 | „ | „ | 6 „ | 60 „ |

Итого, у Общества имѣлось 4 скважины, и пробурено всего 200—1 погонныхъ саж.

Признаки нефти обнаружены на участкѣ № 318 и участкѣ № 69.

### 8. „Майкопъ-Ширванское нефтяное общество“.

| | | | | | | | | |
|---|---|---|---|---|---|---|---|---|
| Участ. | № 625 | Отв. | № 53 | 1 | бур. | Діам. | 8", глуб. | 67 саж. |
| „ | № 615 | „ | № 55 | | „ | „ | 8 „ | 15 „ |
| „ | № 627 | „ | № 52 | 1 | „ | „ | 8 „ | 42 „ |

Итого, у Общества имѣлось 3 буровыхъ, коими пройдено всего 118 погонныхъ саж.

### 9. „Майкопъ-Апшеронское общество“.

Участ. № 407 Отв. № 169 1 бур., діаметръ скваж. 8", глубина 53 саж.

Для book-olds.ru

### 10. „Общество Майкопскій Стандартъ“

Участ. № 155.—Одна скважина, діаметръ 6", глубина 30 саж.

### 11. „Майкопское Центральное Общество“.

Участ. № 153—1 скваж., діам. 8", глубина 22 саж.—2
„ № 211—1 „ „ 8", „ 20 „ —2

Итого, у Общества имѣлось двѣ буровыхъ, коими пройдено всего пог. 42 саж.—4.

### .12 „Майкопскій Аліажъ“.

Участокъ № 439. 1 скваж., діаметръ 22", глубина 53 с.

### 13. Общество „Майкопская долина“.

Участ. № 371 Отв. № 174 Скваж. № 1 Діам. 14", гл. 75 с.
„ № 460 „ — — „ № 2, „ 12 „ 83 с.—5
„ № — „ — — „ № 3, „ 16 „ 21 с.—5

Итого, общество имѣло 3 буровыхъ, коими пройдено всего 180 погонныхъ саж.

### 14. Майкопское Общество „Шписъ и К°“

Участ. № 533 Отв. № 13 Скваж. № 1. Діаметръ 10", глубина 170 саж. Трубы подняты до глубины 128 саж., 5, гдѣ былъ первый притокъ нефти. Скважина фонтанная.

Участокъ № 485 Отв. № 36. Скважина, діаметромъ 14", глубиной 53 саж.

Итого, у Общества было 2 буровыхъ, пройдено всего 223 пог. саж.

### 15. „Международное Майкопское Общество“

Участ. № 482 Отв. № 40. 1 скваж. діам. 16", глубина 4 саж.
„ № 77 „ № 43. 1 „ „ 16", „ 22 „

Итого, у Общества имѣлось 2 буровыхъ, коими пройдено всего 26 погонныхъ саж.

### 16. Общество „Колхида“.

Участ. № 536 Отв. № 77. 1 скваж. діам. 16", глубина 30 саж
„ № 555 „ № 76. 1 „ „ 16" „ 11 „

Итого, 2 буровыхъ, пройдено всего 41 пог. саж.

Для book-olds.ru

### 17. „Майкопъ-Австралійское нефтяное общество“

Участ. № 486 Отв. № 140—1 скв., діам. 12", глубина 144 с.—2
„ № 59 „ — —1 „ „ 20 „ 15 „
„ № — „ — —1 „ „ 6 „ 33 „

Итого, 3 буровыхъ; пройдено всего 192 погонныхъ саж 2.

### 18. „Общество Ахвердовъ и К°“.

Участокъ № 225—1 скваж., діаметръ 16", глубина 130 с.

### 19. „Британско-Майкопское Общество“.

Участ. № 513 Отв. № 42. 1 скваж. Діаметръ 10", глубина 33 саж.

### 20. „Черноморско-Кубанское нефтяное общество“.

Участ. № 513 Отв. № 42. 1 скважина діаметръ 10", глубина 38 саж.

### 21. „Майкопъ-Энемское нефтяное Общество“

Участокъ № 513 Отв. № 42.—1 буровая, Діаметръ 12", глубина 36 саж. Признаки нефти.

Участокъ охотн. переселенцевъ ст. Самурской 1 буровая Діаметръ 8", глубина 15 саж.

Итого 2 буровыхъ, пройдено 51 погон. саж.

### 22. „Майкопъ-Армавирское Общество“.

Участокъ № 512 Отв. № 18, 1 скваж. Діаметръ 14" глубина 80 саж. Признаки нефти.

### 23. Муса-Нагіевъ.

Участокъ № 514 Отв. № 74, 1 скваж. Діаметръ 12", глубина 40 саж.

### 24 Майкопское нефтяное Общество „Пропріеторъ“.

Участокъ № 110 Отв. № 114 Скважина № 1 Діаметръ 8!!, глубина 40 саж. Признаки нефти.

### 25. А. Р а к и.

Участокъ № 464. 1 буровая. Діаметръ 10", глубина 30 с.

Для book-olds.ru

1. 2. 3.

Главныя лица строительнаго Комитета.

1) Есаулъ К. П. Гаденко. 2) Генералъ-Маіоръ А. Ив. Кіяшко. 3) Архитекторъ И. К. Мальгербъ.

Для book-olds.ru

Для book-olds.ru

### 26. „Средиземно-Майкопскіе нефтяные промысла“

Участокъ № 628.—1 буровая. Діаметръ 14", глубина 60 саж.

### 27. Хоросановъ.

Участокъ № 104 Отв. № 99. 1 буровая. Діаметръ 4", глубина 124 саж.

### 28. Томилинъ.

Участокъ № 705.—буровая. Діаметръ 6", глубима 70 с.

### 29. Пѣховскій.

Участ. № 123 Отв. № 155 Скваж. № 1 Діам. 6", глуб. 66 с.
„ „ „ бур. № 2 „ „ 2 „ 6", „ 51 „

Итого, 2 буровыхъ, коими пройдено 117 погонныхъ с. Скважина № 1 съ нефтью; въ № 2—признаки нефти.

### 30. Шаповаловъ.

Участокъ № 616 Отв. № 111. 1 буровая, діаметръ 6", глубина 35 саж. 5.

### 31. Карапетовъ.

Участ. № 51,—1 буровая, діаметръ 4", глубина 13 саж.
„ № 640,—Тренога, „ 4", » 50 »

На участкѣ охотниковъ переселенцевъ ст. Самурской 1 скважина діаметръ 6", глубина 50 саж.

Итого, 3 скважины, пройдено 113 погонныхъ саж. Въ послѣднихъ двухъ признаки нефти.

Громадное большинство перечисленныхъ буровыхъ, приспособлено къ капитальному машинному буренію, что явствуетъ изъ слѣдующей таблицы діаметровъ скважинъ:

| Діаметръ | 3", | 4", | 6", | 8", | 10", | 12", | 14", | 16", | 18", | 20", | 22". |
|---|---|---|---|---|---|---|---|---|---|---|---|
| Число скважинъ | 1 | 3 | 8 | 13 | 8 | 15 | 21 | 8 | 1 | 1 | 1 |

Если отнести къ типу развѣдочныхъ скважинъ тѣ, которыя имѣютъ діаметръ въ 6 дюймовъ и ниже, то изъ общаго числа 80-ти буровыхъ на 1-е января 1911 года было:

| | |
|---|---|
| Развѣдочныхъ . . . . . | 12 |
| Предназначенныхъ къ эксплоатаціи . . | 68 |



Для book-olds.ru

На 1-е января 1910 года эти цифры носили другой характеръ, именно:

| | |
|---|---|
| Развѣдочныхъ скважинъ | 33 |
| Эксплоатаціонныхъ | 5 |

Такимъ образомъ, въ отчетномъ году въ буровой дѣятельности наступилъ рѣзкій поворотъ: развѣдочное буреніе уступаетъ мѣсто буренію капитальному, эксплоатаціонному.

Указанными восмьюдесятью скважинами пробурено всего 4391 погон. саж., или, въ среднемъ около 55 саженей на скважину.

Самая глубокая скважина имѣла на 1-е января 1911 года глубину 250 саж.

Глубины остальныхъ группируются слѣдующимъ образомъ.

| | Число скважинъ. |
|---|---|
| До 25 саж. | 21 |
| Свыше 25 и до 50 саж. | 26 |
| » » » 75 » | 16 |
| » » » 100 » | 7 |
| » » » 125 » | 3 |
| » » » 150 » | 4 |
| » » » 175 » | 1 |
| » » » 200 » | 1 |

Изъ общаго числа 80-ти скважинъ, только 10 имѣли глубину свыше 100 саж., а больше половины ихъ (59% общаго числа) были не глубже 50 саж. На основаніи этихъ цифръ слѣдуетъ придти къ заключенію, что несмотря на громадное относительное увеличеніе числа пробуренныхъ саженей (875 пог. саж. до 1910 года и 4391 пог. саж. въ 1910 г.),—капитальное буреніе въ Майкопскомъ раіонѣ начато лишь во второй половинѣ отчетнаго года, а до этого времени болшая часть предпринимателей занята была другими, помимо буровыхъ, работами.

Кромѣ перечисленныхъ 80-ти скважинъ, начатыхъ буреніемъ, къ 1-му января 1911 года было совершенно законченныхъ оборудованіемъ и готовыхъ къ буренію 22 буровыхъ и находящихся въ періодѣ стройки и оборудованія 13 буровыхъ. Такимъ образомъ, къ имѣющимся уже, въ наступившемъ 1911 году прибавится новыхъ 35 буровыхъ, громадное большинство которыхъ (около 90%) относится къ числу капитальныхъ.

Для book-olds.ru

Изъ общаго числа 80 скважинъ оказались
фонтанными . . . . . 8
Съ нефтью . . . . . 2
Съ признаками нефти . . . . . 11

Остальныя до 1-го января 1911 года были безрезультатны.

Буровыми работами выяснена пока несомнѣнная нефтеносность пяти участковъ по 10 десятинъ каждый, расположенныхъ:

3 въ юртѣ станицы Ширванской
1 „ „ „ Апшеронской
1 „ „ „ Нефтяной

Слѣдуетъ думать, что сообразно съ ростомъ буровыхъ работъ значительно расширится и продуктивная площадь Майкопскаго раіона.

*Добыча нефти*. Въ отчетномъ году, согласно данныхъ войсковыхъ по учету нефти надсмотрщиковъ, въ Майкопскомъ раіонѣ добыто нефти всего 1304800 пуд., изъ каковаго количества, за вычетомъ поступившей въ продажу, на топливо, и утекшей—на 1-е января 1911 года оставалось въ нефтехранилищахъ 921800 пудовъ. Изъ 1304800 пудовъ свыше 1200000 пудовъ приходится на долю двухъ фонтанныхъ скважинъ: № 1 Общества «Майкопскіе добыватели нефти» и № 2 Общества „Черноморскіе нефтяные промысла“, при чемъ необходимо оговориться, что выраженіе „добыча нефти“ врядъ-ли приложима къ нимъ. Дѣло въ томъ, что не обладая достаточнымъ количествомъ нефтехранилищъ, и не имѣя, въ виду отсутствія путей сообщенія, сбыта, названныя фирмы, изъ опасенія загрязнить рѣки, принуждены были заботиться не о добычѣ нефти, а на оборотъ—о заглушеніи притока ея. Такъ напр., первая изъ названныхъ скважинъ, хотя еще въ 1909 году была закрыта пробкой, все время давала нефть, пробивавшуюся чрезъ межтрубное пространство. Количество ея, въ зависимости отъ работъ по заглушенію, то повышалось до 1500, то понижалось до 300 пудовъ въ сутки; лишь 26 октября 1910 года этотъ притокъ удалось совершенно заглушить и овладѣть скважиной при посредствѣ регулирующаго колпака дававшаго возможность фирмѣ направлять по 6″ трубѣ струю нефти прямо въ резервуары.

Вторая скважина, несмотря на работы, предпринятыя администраціей съ начала фонтанированія (14 февраля 1910 г.) съ цѣлью прекратить истеченіе нефти, до конца года оставалась не урегулированной, продолжая все время давать исте-



Для book-olds.ru

ченіемъ между трубъ и грунтомъ—2500 пудовъ нефти въ сутки.

Необходимость такой упорной борьбы съ притоками нефти объясняется между прочимъ и недостаточностью тѣхъ мѣръ, которыя были приняты въ отчетномъ году нефтепромышленниками по вопросу храненія нефти и сбыта ея.

На 1-е января 1911 года въ Майкопскомъ раіонѣ имѣлось разнаго рода нефтехранилищъ.

а) Желѣзныхъ резервуаровъ, мѣрниковъ и проч. на . . . . . 1900000 пуд.

б) Земляныхъ амбаровъ, плотинъ-ловушекъ и проч. на . . . . . 8000000 пуд.

Необходимо замѣтить, что послѣднія благодаря пористости и вообще ненадежности грунта въ этой мѣстности, въ виду чего нефть, оставаясь въ нихъ долгое время, въ значительномъ количествѣ просачивается черезъ стѣнки и дно, и слѣдуя естественному уклону, выходитъ въ русла рѣчекъ, загрязняя питьевую воду,—могутъ считаться хранилищами лишь временными, на случай внезапныхъ фонтанныхъ изверженій, по урегулированіи которыхъ нефть по возможности немедленно должа перекачиваться въ резервуары.

Такимъ образомъ, при оцѣнкѣ дѣятельности нефтепромышленниковъ по вопросу о храненіи нефти, должно быть принято во вниманіе только наличное число непроницаемыхъ хранилищъ. А исходя изъ того, что въ этихъ послѣднихъ къ концу отчетнаго года находилось уже свыше 700000 пудовъ, что отпускъ нефти съ промысловъ почти совершенно отсутствуетъ, что въ раіонѣ имѣется нѣсколько фонтанныхъ скважинъ, суточный дебетъ которыхъ значительно превышаетъ таковой же лучшихъ эксплоатаціонныхъ скважинъ Грозненскаго и Бакинскаго раіоновъ—необходимо придти къ заключенію, что указанное выше число резервуаровъ поразительно мало. Интересы войска, населенія, самихъ промышленниковъ, наконецъ, настоятельно требуютъ, чтобы вопросамъ надлежащаго храненія нефти и организаціи широкаго отпуска ея за предѣлы промысловаго раіона дано было первенствующее значеніе, такъ какъ только при такихъ условіяхъ можетъ въ полной мѣрѣ развернуться, какъ буровая, такъ и вообще промысловая дѣятельность Майкопскаго раіона.

*Нефтепроводы.* Къ началу 1910 года въ Кубанское Областное Правленіе поступило 7 прошеній о разрѣшеніи на сооруженіе нефтепроводныхъ линій, касающихся Майкопскаго нефтяного раіона. Въ теченіе года къ нимъ прибавилось еще 8 прошеній.

Для book-olds.ru

Просимыя къ разрѣшенію 15 нефтепроводныхъ линій по цѣлямъ обслуживанія и по расположенію конечныхъ пунктовъ можно раздѣлить на слѣдующія категоріи:

1. Линіи отъ промысловаго раіона до портовъ Чернаго моря 6, при чемъ, пять линій имѣютъ конечнымъ пунктомъ Туапсе и одна—Новороссійскъ.

2. Линій отъ промысловаго раіона до станцій Владикавказской желѣзной дороги 6, при чемъ три изъ нихъ съ конечнымъ пунктомъ Энемъ или Афипская (въ зависимости отъ результатовъ изысканій), два—Екатеринодаръ, и одинъ—ст. Васюринская.

3. Линій смѣшаннаго типа т е. съ отвѣтвленіями съ одной стороны до станціи желѣзной дороги (Энемъ и Екатеринодаръ), съ другой—до портовъ (Туапсе и Новороссійскъ 3.

Что же касается нефтепроводныхъ линій мѣстнаго значенія, служащихъ для соединенія другъ съ другомъ различныхъ нефтеносныхъ участковъ, а равно и линій водопроводныхъ, то прокладка таковыхъ, при соблюденіи существующихъ на сей предметъ узаконеній, особаго разрѣшенія Областного Правленія не требовала.

Изъ послѣднихъ должны быть отмѣчены. 1) 6-ти дюймовая водопроводная линія проложенная Обществомъ: „Майкопскія площади“ на протяженіи 7 верстъ, отъ р. Пшехи Участ. № 648 (неофиціальная карта) до участка № 434—по той-же картѣ въ юртѣ станицы Нефтяной.

2) $2^1/_2$ дюймовая линія нефтепровода проложенная на разстояніи $7^1/_2$ верстъ отъ фонтаннаго участка № 3 до керосиноваго завода общества «Черноморскіе нефтяные промысла» въ станицѣ Ширванской.

3) 6-ти дюймовый нефтепроводъ соединяющій участки № 16 и 14 общества «Майкопскіе добыватели нефти».

Несмотря на значительное число ходатайствъ о прокладкѣ нефтепроводныхъ линій и на полное содѣйствіе въ этомъ отношеніи предпринимателямъ со стороны Областной администраціи, активно выступила только одна фирма, «Майкопская нефтяная и транспортная компанія», съ представителемъ инженеромъ Шардановымъ во главѣ,—начавшая сооруженіе линіи со второй половины отчетнаго года. Начальный пунктъ нефтепровода—участокъ № 553 (по неофиц. картѣ) въ юртѣ станицы Ширванской, на р. Чекохъ. Здѣсь намѣчена насосная станція, сборная для всѣхъ нефтеносныхъ участковъ, раеположенныхъ на этой рѣкѣ; отсюда линія нефтепровода направляется черезъ участокъ № 391 мимо станицы Нефтяной къ станицѣ Хадыжинской, на участокъ № 122 гдѣ предположена центральная станція для всего Майкоп-

Для book-olds.ru

скаго раіона. Здѣсь занята площадь въ 10 десятинъ для сооруженіи резервуаровъ, помѣщеній для машинъ, складовъ, электрической станціи, жилыхъ строеній для администраціи и служащихъ и проч. Резервуаровъ предположено пока 4, вмѣстимостью каждый въ 200000 пудовъ нефти; по мѣрѣ надобности число ихъ будетъ увеличиваться и можетъ быть доведено до 12, съ общей вмѣстимостью около $2^1/_2$ милліоновъ пудовъ.

Конечнымъ пунктомъ нефтепровода намѣчена была сначала станція Владикавказской желѣзной дороги Энемъ, къ каковой и были пріурочены работы по прокладкѣ трубъ; потомъ направленіе было измѣнено и этимъ пунктомъ избранъ гор. Екатеринодаръ Здѣсь заарендованы у города для всякаго рода сооруженій 10 десятинъ. Резервуаровъ предположено 6, съ общей емкостью въ 1350000 пудовъ.

Нефтепроводъ 8-ми дюймовый, расчитанный на перекачку 12000 пудовъ нефти въ сутки, въ случаѣ надобности пропускная способность его можетъ быть значительно увеличена устройствомъ промежуточныхъ насосныхъ станцій. Обща длина линіи 93 версты $388^1/_2$ саж., на каковомъ протяженіи устроено 20 регулирующихъ задвижекъ. Нефтепроводъ проходитъ по землямъ станицъ: Ширванской, Апшеронской, Нефтяной, Хадыжинской, Кабардинской, Линейной, Имеретинской, Черноморской, Бакинской, Саратовской, Пензенской, ауловъ Шенжи, Тохтамукай, Козетъ и гор. Екатеринодаръ. Къ сожалѣнію, при прокладкѣ трубъ предпринимателемъ не было своевременно обращено вниманіе на почвенныя и климатическія условія указанныхъ мѣстностей; трубы не зарыты въ землю и лежатъ прямо на поверхности, что въ будущемъ можетъ вызвать порчу ихъ и необходимости частаго ремонта.

Къ концу отчетнаго года работы по сооруженію нефтепровода находились въ слѣдующемъ положніи:

Трубы уложены и свинчены на всемъ протяженіи отъ участка № 553 въ юрѣ ст. Ширванской до желѣзнодорожнаго моста черезъ р. Кубань близь гор. Екатеринодара. Постройка же и оборудованіе насосныхъ станцій только что начаты.

Такъ напр , на начальной станціи сооружены только необходимыя для служащихъ помѣщенія, казармы и мастерскія; работы же по изготовленію резервуаровъ (одинъ на 20000, другой на 100000 пудовъ) въ самомъ началѣ. Впрочемъ, для открытій дѣйствій нефтепровода въ этой станціи нѣтъ особенной необходимости: насосы могутъ быть соединены непосредственно съ находящимися по сосѣдству нефтехранилищами фирмъ, имѣющихъ запасы нефти (обще-

Для book-olds.ru

ство «Майкопскіе добыватели нефти» и общество «Черноморскіе нефтяные промысла»).

На центральной Хадыжинской станціи къ концу года шли энергичныя работы, какъ по склепкѣ резервуаровъ (три резервуара по 200000 пуд. емкостью каждый), такъ и по оборудованію будущей станціи всѣми необходимыми сооруженіями. Можно полагать, что къ 1-му апрѣля станція будетъ совершено готова. Менѣе всего сдѣлано на конечной станціи: какъ резервуары, такъ и проч. необходимыя сооруженія въ зачаточномъ состояніи; никакихъ работъ не произведено и по постройкѣ рельсоваго подъѣзднаго къ станціи пути. Повидимому, открытія нефтепровода можно ожидать не ранѣе мая мѣсяца текущаго года.

Нельзя не пожалѣть, что на вопросъ экспорта нефти съ самаго начала года не было обращено должнаго вниманія: если бы работы начаты были ранѣе и ведены съ необходимой энергіей и настойчивостью—то къ концу года Майкопская нефть несомнѣнно появилась бы на мѣстномъ рынкѣ, избавивъ потребителей отъ необходимости платить тяжелый относительно тарифъ за перевозку ея изъ Баку и Грознаго.

Въ тоже время явилась бы возможность выяснить какъ истинныя цифры продуктивности фонтанныхъ скважинъ, такъ и вообще благонадежность вскрытаго работами раіона. Наконецъ своевременный сбытъ нефти съ промысловъ развязалъ бы руки промышленникамъ, владѣющимъ цѣнными участками, заставивъ усилить на нихъ буровую дѣятельность, что въ свою очередь не могло бы не вызвать работъ по буренію и на другихъ участкахъ, болѣе или менѣе удаленныхъ отъ нихъ. Такимъ образомъ, развитіе Майкопскаго промысловаго раіона во всѣхъ отношеніяхъ находится въ зависимости отъ открытія дѣйствія нефтепровода и въ этомъ смыслѣ, надо думать рѣшающую роль сыграетъ наступившій 1911 годъ.

Не оставлена также мысль о внѣшнемъ рынкѣ для сбыта нефти. Къ концу 1910 года начаты изысканія нефтепроводной линіи Хадыжинская—Туапсе и заготовка для нея трубъ. Одновременно началась въ большихъ сравнительно размѣрахъ скупка земель въ Туапсе для будущей конечной станціи, для нефтеперегонныхъ заводовъ и другихъ, связанныхъ съ нефтянымъ промысломъ, предпріятій. Предприниматель—англійская компанія съ отвѣтственнымъ распорядителемъ г. Аллей во главѣ—предполагаетъ совершенно закончить линію въ теченіи 1911 года и къ началу 1912 года доставить первую нефть къ Черному морю.

Для book-olds.ru

## Дѣятельность союза Кубанскихъ нефтепромышленниковъ.

Уже съ самаго начала своей дѣятельности Майкопскимъ нефтепромышленникамъ пришлось встрѣтиться съ цѣлымъ рядомъ крайне тяжелыхъ мѣстныхъ условій. Заброшенный въ лѣсныя дебри предгорій Кавказскаго хребта, удаленный отъ промышленныхъ центровъ, совершенно лишенный рельсовыхъ путей, съ одной только шоссейной дорогой Майкопъ—Туапсе и съ невозможными грунтовыми дорогами, безъ почты и телеграфа—Майкопскій раіонъ требовалъ предварительныхъ громадныхъ затратъ времени, труда и капитала, чтобы имѣть, хотя бы въ самомъ скромномъ размѣрѣ, право назваться „промысловымъ раіономъ". Въ виду этого, нѣкоторыя заинтересованныя фирмы, начавшія уже серіозныя работы въ раіонѣ, нашли необходимымъ объединиться для приведенія къ немедленному исполненію нетерпящихъ отлагательствъ вопросовъ элементарнаго благоустройства раіона. Такимъ путемъ возникъ „Союзъ Кубанскихъ нефтепромышленниковъ", первоначально въ составѣ 7 объединившихся фирмъ; рѣшено было организовать Комитетъ союза, который носилъ бы характеръ и исполнялъ временно функціи Совѣта съѣзда, оставаясь организаціей частной. На частномъ совѣщаніи 9-го января выработано было положеніе, на основаніи котораго Комитетъ могъ бы работать, и избранъ составъ комитета, который и началъ дѣйствовать.

Выработаннымъ положеніемъ на комитетъ возложены были обязанности: подготовлять всякіе проекты по благоустройству раіона, имѣть сношенія съ Областнымъ Правленіемъ, обсуждать всѣ вопросы, связанныя съ общими нуждами и защищать и поддерживать интересы нефтепромышленниковъ предъ правительствомъ. Съ цѣлью полученія необходимыхъ для нуждъ благоустройства средствъ, объединившіяся фирмы обложены были налогомъ въ размѣрѣ 100 рублей въ годъ съ каждой принадлежащей имъ заявки или отвода. Въ продолженіи года къ союзу постепенно присоединилось еще нѣсколько фирмъ и общее ихъ число въ союзѣ доходитъ въ настоящее время до 10.

Результаты дѣятельности комитета союза за отчетный годъ выражаются въ слѣдующемъ:

1-го Іюня открыто въ станицѣ Апшеронской почтовое отдѣленіе и начала функціонировать телеграфная линія общаго пользованія между этой станицей и гор. Майкопомъ. По промысламъ проложена сѣть телефонныхъ проводовъ. Въ ст Апшеронской устроена центральная телефонная станція, соединенная съ Нефтяной и Хадыжинской; въ послѣднихъ

Для book-olds.ru

также устроены центральныя станціи, къ которымъ присоединяются отдѣльные промысловые участки; безплатно установлены телефонные аппараты въ станичныхъ правленіяхъ Нефтянскомъ и Апшеронскомъ. Общее протяженіе телефонныхъ проводовъ, находящихся въ распоряженіи комитета, около 250 верстъ.

Организованъ штатъ промысловой полиціи въ составѣ пристава и 35 конныхъ и пѣшихъ стражниковъ, для помѣщенія коихъ заканчиваются стройкой жилые дома и службы. Общій расходъ на полицію за истекшій годъ выразился въ суммѣ свыше 30000 рублей. На одномъ изъ участковъ въ юртѣ станицы Ширванской сооружена больница на 20 кроватей, съ аптекой, службами и проч. Больницей завѣдуетъ врачъ, въ распоряженіе котораго имѣются фельдшера и другіе помощники. На этомъ же участкѣ начаты постройкой часовня и помѣщеніи для доктора. Въ станицѣ Апшеронской устроенъ временный баракъ для холерныхъ больныхъ, оборудованный на 6 кроватей, съ достаточнымъ числомъ санитаровъ и служителей.

Съ 1-го сентября приступлено къ постройкѣ шоссейной дороги. Послѣдняя пройдетъ по всему промысловому раіону, начиная отъ 54 версты шоссе Майкопъ—Туапсе (не доѣзжая ст. Хадыжинской), мимо ст. Нефтяной до фонтаннаго участка № 513 въ юртѣ станицы Ширванской. Стоимость дороги исчислена въ 150000 рублей

Къ концу отчетнаго года закончены были земляныя работы, устроены мосты и на нѣкоторые участки подвезены матеріалы. Къ сожалѣнію, дождливая осень и наступившіе затѣмъ морозы затормозили нѣсколько дальнѣйшія работы, развитія каковыхъ можно ожидать лишь съ наступленіемъ сухого времени года. Такова, въ общихъ чертахъ, дѣятельность Комитета Союза Кубанскихъ нефтепромышленниковъ въ минувшемъ году.

## Нефтеобрабатывающая промышленность.

Въ сферѣ нефтеобрабатывающей промышленности въ отчетномъ году таже произошли нѣкоторыя заслуживающія быть отмѣченными измѣненія. 1) Нефтеперегонный заводъ въ ст. Ширванской, принадлежавшій ранѣе Селитренникововой и перешедшій затѣмъ къ фирмѣ Л. Андрейсъ подъ названіемъ „Первый Кубанскій нефтеперегонный заводъ Черноморскихъ нефтяныхъ промысловъ“, почти не открывалъ своей дѣятельности, въ началѣ за недостаткомъ нефти и за невозможностью, въ виду отсутствія путей сообщенія гужевой ея доставки, позже—по причинѣ начавшейся перестройки его

Для book-olds.ru

на большую производительность. Послѣдняя въ отчетномъ году почти закончена. Заводъ разсчитанъ на суточную перегонку 2700 пудовъ сырой нефти, что въ среднемъ дастъ около 950 пудовъ керосина и свыше 400 пудовъ бензина въ сутки. Система перегонки и распредѣленіе кубовъ этого завода представляютъ въ миніатюрѣ заводы Нобеля въ Баку, что несомнѣнно говорить за правильность постановки дѣла съ технической стороны. 2) Второе предпріятіе этого рода, вызванное къ жизни развивающеюся въ Майкопскомъ раіонѣ нефтяной промышленностью—это нефтеперегонный заводъ Товарищества Гукасовъ и К° гор. въ Екатеринодарѣ, въ отчетномъ году только что начатый сооруженіемъ. Заводъ разсчитанъ на суточную переработку 25 тысячъ пудовъ сырой нефти, изъ которой предположено получать до 8000 пудовъ керосина (метеоръ), и до 4000 пуд. бензина въ сутки, для храненія каковыхъ предназначаются: 5 резервуаровъ по 15 тысячъ пудовъ каждый для бензина, 2 резервуара по 100000 пудовъ для керосина, 2 по 200000 пуд. каждый, для мазута и 3 резервуара по 25 тысячъ для нефти. Перегонка поведется паромъ, для каковой цѣли будутъ установлены три паровика по 55 силъ, насосы-же и прочіе механизмы разсчитано приводить въ дѣйствіе электричествомъ. Заводъ будетъ оборудованъ электрической стѧнціей, лабораторіей, кузницами, складами, слесарной, зданіями для конторы и служащихъ, казармами для рабочихъ и проч. Для всѣхъ этихъ надобностей Товариществомъ заарендовано у города 5 десятинъ между полосой отчужденія Владикавказской желѣзной дороги и р. Кубанью, вблизи моста черезъ послѣднюю, расположенныхъ рядомъ съ участкомъ, отведеннымъ тѣмъже городомъ названной выше Майкопской нефтяной и транспортной компаніи для постройки конечной станціи нефтепровода съ Майкопскихъ промысловъ на Екатеринодаръ.

Такимъ образомъ, въ отношеніи нефтеобрабатывающей промышленности истекшій годъ является для Майкопскаго раіона не менѣе благопріятнымъ, чѣмъ и въ сферѣ промышленности добывающей: нарождаются новыя, крупныя предпріятія этого рода, разсчитанныя уже не на мѣстное только потребленіе, а на широкій міровой рынокъ. Этому успѣху значительно поспособствовали прекрасныя качества Майкопской легкой нефти, дающей 16,5% бензина и болѣе 36% керосина, т. е. въ отношеніи количества цѣнныхъ продуктовъ далеко превосходящей и Грозненскую и Бакинскую нефть. При правильной постановкѣ нефтеперегонной дѣятельности, при которой строяшіеся заводы были-бы сразу приспособлены для ректификаціи бинзина и переработки всѣхъ легкихъ погоновъ нефти, съ улавливаніемъ летучихъ продуктовъ,

Для book-olds.ru

особенно цѣнныхъ для моторнаго дѣла, Майкопская нефть можетъ дать начала новому центру для производства бензина—такъ необходимаго современной промышленности. Но необходимо имѣть въ виду также химическія особенности и и разносортность нефтей Майкопскаго раіона: на ряду съ легкой—здѣсь (нефть съ уч. Преслера) имѣется и тяжелая нефть около 0,940 уд. в., богатая смазочными маслами, и количество этой нефти въ раіонѣ можетъ быть еще болѣе значительнымъ, чѣмъ нефти легкой. Далѣе, въ нефти участка № 41 ивъ юртѣ ст. Нефтяной—обнаружено содержаніе около 2% парафина, наконецъ, нефть юрта ст. Хадыжинской по удѣльному вѣсу и другимъ физическимъ свойствамъ отличается отъ таковой же юртовъ Ширванскаго и Нефтяного; возможно что химическій анализъ докажетъ цѣнность ея въ какомъ-либо иномъ отношеніи, чѣмъ только что указано.

*Подъемъ промышленности.* Развитіе промысловой дѣятельности въ Майкопскомъ раіонѣ рѣзко сказалось на жизни четырехъ, захваченныхъ ею станицъ (Апшеронской, Ширванской, Нефтяной и Хадыжинской) и повело къ образованію ряда торговыхъ и промышленныхъ предпріятій. Въ числѣ ихъ на первомъ мѣстѣ должны быть поставлены предпріятія по изготовленію строительныхъ матеріаловъ, для нуждъ промысловаго раіона, каковы лѣсопилки, заводы кирпичные, известковые и для выдѣлки черепицы, каменоломни и проч., доставляющія не малый доходъ станичнымъ обществамъ.

Въ центрѣ раіона—станицѣ Апшеронской открыты конторы и склады крупными машиностроительными и желѣзодѣлательными заводами; появились комиссіонныя конторы солидныхъ торговыхъ фирмъ; возникаютъ оборудованныя надлежащимъ образомъ кузницы и слесарныя мастерскія; сооружается спеціальный заводъ для изготовленія заклепокъ и т. д.

Вмѣстѣ съ тѣмъ растутъ и множатся источники для заработковъ мѣстнаго населенія, находившаго ихъ ранѣе лишь въ извозномъ промыслѣ.

Наконецъ, въ связи съ Майкопскимъ промысловымъ раіономъ возникло солидное предпріятіе въ самомъ г. Екатеринодарѣ. Здѣсь «Русско-Кубанскимъ промышленнымъ и нефтянымъ Товариществомъ» заарендованъ у города 25-ти десятинный участокъ, расположенный рядомъ съ упомянутымъ выше участкомъ Майкопской нефтяной и транспортной Компаніи, ближе къ ст. Екатеринодаръ, Владикавказской желѣзной дороги, изъ коихъ 5 десятинъ подъ постройку машиностроительнаго и механическаго завода, а остальныя 20—на случай расширенія его или сооруженія, въ

Для book-olds.ru

случаѣ надобности, нефтеперегоннаго завода. Подобно двумъ сосѣднимъ и это предпріятіе финансировано въ Англіи. Заводъ предназначенъ главнѣйше для изготовленія обсадныхъ трубъ, машинъ, станковъ и инструментовъ, необходимыхъ при глубокомъ конадскомъ буреніи, каковой способъ буренія фирма считаетъ наиболѣе подходящимъ къ геологическимъ условіямъ Майкопскаго раіона. Всѣ машины и станки выписаны изъ-за границы. Работы по сооруженію завода начаты въ маѣ мѣсяцѣ 1910 г. и велись достаточно энергично; при такихъ условіяхъ можно ожидать открытія дѣйствій завода уже въ наступившемъ году. Заводъ соединенъ съ промыслами телефономъ.

Товарищество предполагаетъ проложить отъ завода на промысла новую нефтепроводную линію (первая принадлежитъ Майкопской нефтяной и транспортной Компаніи), какъ только выяснится надобность въ ней и увѣренность въ богатствѣ нѣдръ Майкопскаго района.

Подводя итоги всему сказанному о Майкопскомъ нефтеносномъ раіонѣ, необходимо придти къ заключенію, что дѣятельность нефтепромышленниковъ этого района, благодаря проявленной ими энергіи, съ одной стороны, и громадности вложенныхъ въ дѣло средствъ, съ другой,—получила въ отчетномъ году блестящее развитіе, въ особенности, если принять во вниманіе совокупность тѣхъ условій, въ которыхъ имъ приходилось дѣйствовать. Въ силу необходимости, центръ тяжести ея лежалъ въ подготовительной работѣ по оборудованію промысловъ: прежде, чѣмъ приступить къ буренію необходимо было запастись трубами и инструментами, нужно было имѣть жилыя строенія для помѣщенія служащихъ и рабочихъ, буровыя вышки и другія сооруженія для техническихъ надобностей, при чемъ матеріалы, не исключая лѣса для вышекъ, должны были доставляться на мѣсто гужемъ, по тяжелой дорогѣ, за сотню верстъ отъ моря и рельсоваго пути. Необходимо было связать новый промысловый раіонъ съ внѣшнимъ міромъ при посредствѣ телеграфа и почты, упорядочить управленіе работами и контроль за ними при помощи телефонной сѣти, явившейся незамѣнимымъ для этого средствомъ въ виду разбросанности и удаленности другъ отъ друга раіоновъ начавшейся дѣятельности. Надо было хотя нѣсколько урегулировать пути сообщенія, провести дороги на отдѣльные участки, а для этого, сначала—прорубить просѣки въ вѣковомъ лѣсу, выкорчевать пни, перебросить мосты чрезъ безчисленные ручейки, рѣчки и балки, сдѣлать выемки въ мѣстахъ крутыхъ подъемовъ и насыпи въ низинахъ. Далѣе, значительной части промышленниковъ пришлось потерять много времени въ хлопотахъ по

Для book-olds.ru

закрѣпленію за собою правъ на тѣ или иные участки, результатомъ чего явился поздній приступъ къ работамъ. Наконецъ, къ числу неблагопріятныхъ обстоятельствъ должны быть отнесены: исключительно дождливая зима 1909—1910 года, благодаря чему въ продолженіи цѣлой четверти года было отрѣзано всякое сообщеніе съ промыслами и всѣ необходимые для буренія матеріалы не могли быть доставлены далѣе ст. Апшеронской; обильные дожди лѣтомъ, затруднявшіе работы подъ открытымъ небомъ; холерная эпидемія, заставившая многія фирмы прекратить всякія работы, въ виду массоваго ухода рабочихъ съ промысловъ и т. п.

При такихъ условіяхъ протекала въ отчетномъ году дѣятельность Майкопскихъ нефтепромышленниковъ, поражающая какъ своими размѣрами, такъ и достигнутыми положительными результатами. За одинъ годъ въ раіонѣ сооружено около 100 буровыхъ; въ большей части изъ нихъ начато буреніе, остальныя совершенно подготовлены къ нему и снабжены всѣми необходимыми для буренія матеріалами. Пробурено свыше 4 тысячъ погонныхъ саженъ,—цифра, близкая къ годовой работѣ Грозненскихъ промысловъ. Работами вскрыты два горизонта нефти—легкой и тяжелой—и выяснена несомнѣнная благонадежность значительной площади раіона. Получено нѣсколько фонтанныхъ скважинъ, принятъ рядъ мѣръ, направленныхъ къ благоустройству и упорядоченію промысловой жизни и исполнена значительная часть работы по урегулированію истоковъ нефти и по организаціи сбыта ея съ мѣстъ добычи. Попутно, дѣятельность эта благопріятно отразилась на развитіи въ краѣ торговли и промышленности и породила новые источники доходовъ для мѣстнаго населенія.

Областное Правленіе, на глазахъ котораго развивалась несложная исторія Майкопскаго раіона, рѣшительно стало на защиту интересовъ войска и населенія, и одно изъ первыхъ обратилось въ надлежащемъ порядкѣ съ представленіемъ о необходимости самаго широкаго доступа иностраннаго капитала въ сферу Кубанской нефтяной промышленности, такъ какъ только при такомъ условіи послѣдняя можетъ достигнуть дэлжнаго развитія, вызвавъ вмѣстѣ съ тѣмъ и общій подъемъ производительныхъ силъ края. Такого же рода ходатайства были возбуждены мѣстными городскими самоуправленіями Екатеринодара и Майкопа, биржевыми комитетами, наконецъ, союзомъ Кубанскихъ нефтепромышленниковъ. Въ какомъ направленіи будетъ рѣшенъ этотъ вопросъ —неизвѣстно, но несомнѣнно, что ограниченіе притока иностранныхъ капиталовъ къ нарождающейся нефтяной промышленности Кубанской области поведетъ къ упадку на-

Для book-olds.ru

чавшагося оживленія края, къ захиренію многихъ, связанныхъ съ нею производствъ, къ сокращенію начавшагося, при участіи этихъ капиталовъ, роста желѣзныхъ дорогъ, отсутствіе каковыхъ служитъ главнѣйшимъ препятствіемъ къ развитію мѣстной горной промышленности. Нужны не ограниченіе, а наоборотъ—возможное облегченіе дѣятельности англійскихъ обществъ, принужденныхъ въ настоящес время прибѣгать къ посредничеству подставныхъ „Русско-подданныхъ" лицъ, выплачивая имъ за довѣріе громадныя суммы. Нужна скорѣйшая легализація этихъ обществъ. Въ Кубанской области не одинъ нефтеносный раіонъ—Майкопскій, и не одинъ цѣнный продуктъ—нефть: надо думать, много богатствъ скрыто въ ея нѣдрахъ; но чтобы обнаружить ихъ, заставить ихъ приносить пользу, нужны не робкія попытки русскихъ предпринимателей, являющихся, какъ показываетъ практика минувшаго года, въ громадномъ большинствѣ случаевъ лишь «столбопромышленниками», спекулирующими своими участками, — а широкій размахъ иностранцевъ, не останавливающихси передъ затратами на серьезное дѣло.

## Суворовско-Черкесскій раіонъ.

Юртъ сел. Суворовско-Черкесскаго относится къ числу мѣстностей, на которую уже давно было обращено вниманіе Кубанскихъ нефтепромышленниковъ. Такъ напр.. съ 1897 и по 1903 годъ здѣсь работало Общество «Новый Русскій Станлартъ», за каковое время пробурило здѣсь десятки скважинъ, разнаго діаметра, но небольпой глубины—въ 300—400 футъ для эксплоатаціи перваго (верхняго) горизонта. Продуктивность нѣкоторыхъ изъ этихъ скважинъ доходида до 100—500 пудовъ въ сутки. Съ теченіемъ времени добыча нефти на промыслахъ все уменьшалась такъ что Общество, приступивъ къ ликвидаціи своего Ильскаго промысла, пріостановило всѣ работы и на промыслахъ Суворовско-Черкесскихъ. Почти такая же судьба постигла и другое предпріятіе—Меринга, не успѣвшаго, за недостаткомъ средствъ, развить свою дѣятельность по изслѣдованію мѣсторожденія. Позже, развѣдочныя и эксплоатаціонныя работы въ этомъ раіонѣ производились на завѣдомо-нефтеносномъ войсковомъ участкѣ подъ литерой Г., заарендованномъ гр. Канкринымъ и перешедшемъ позже къ фонъ-Кейсслеру. Дѣло предпринято было здѣсь въ довольно широкомъ масштабѣ, проведены были двѣ буровыхъ, глубиною одна въ 150, другая въ 187 саж.; но вскорѣ администрація промысловъ приняла снова ту же систему работъ, что и Общество „Новый Русскій Станлартъ"—систему эксплоатаціи верхняго горизонта неглу-

Для book-olds.ru

бокими скважинами. До 1909 года, когда выступилъ на сцену Майкопскій раіонъ, Суворовско-Черкесскій промыселъ фонъ-Кейсслера являлся наиболѣе оборудованнымъ въ области и съ наибольшею добычей нефти.

На 1-е января 1909 года здѣсь имѣлось всего буровыхъ 17, изъ коихъ 3 вышки и 14 треногъ; всѣми вмѣстѣ пробурено было 1197 погонныхъ саженъ.

Въ 1909 году начаты были работы на двухъ, сосѣднихъ съ войсковымъ, участкахъ того-же фонъ-Клейсслера, на промыслѣ подъ названіемъ «Роза», Пройдено было въ ручную 9 скважинъ, изъ коихъ 2 діаметромъ въ 10 дюйм., остальныя —8 д., съ наибольшей глубиною въ 413 фут. и съ общимъ числомъ пробуренныхъ саженей 470,5.

Кромѣ того, начаты были 2 ручныхъ же скважины, 8-дюймоваго діаметра на четвертомъ участкѣ, подъ названіемъ «промыселъ Эрна»; послѣднія закончены были уже въ 1910 году на глубинѣ первая 373 фута, вторая 358 футовъ. Такимъ образомъ, на 1-е января 1911 года въ Суворовско-Черкесскомъ промысловомъ раіонѣ имѣлось всего 28 скважинъ, коими пробурено въ общемъ 1772 погонныхъ сажени.

Къ концу отчетнаго года Суворовско-Черкесскіе промысла находились въ слѣдующемъ положеніи: никакихъ работъ по буренію новыхъ скважинъ и углубленію старыхъ промышленникомъ не производилось. Двѣ глубокіе скважины, съ начальнымъ діаметромъ въ 20 дюйм., почти совершенно заброшены и администрація промысловъ готовилась къ подъему изъ нихъ трубъ. 23 скважины находятся въ періодическомъ тартаніи, группами, по нѣсколько (не больше 10) скважинъ сразу. Суточный дебетъ всѣхъ вмѣстѣ не превышаетъ 200 пудовъ. На промыслахъ имѣется рядъ жилыхъ построекъ для администраціи и рабочихъ, склады, кузница, мастерская и разныя службы, богатый запасъ буровыхъ инструментовъ, трубъ и проч. Для храненія нефти есть желѣзный резервуаръ на 30 тысячъ пудовъ, два деревянныхъ бака по 5 тысячъ и одинъ земляной амбаръ вмѣстимостью до 40 тысячъ пудовъ. Добываемая нефть изъ резервуара самотекомъ идетъ по 6-дюймовому нефтепроводу къ берегу Чернаго моря, гдѣ, вблизи г. Анапы, находится пріемный бакъ, откуда нефть грузится на баржи и доставляется на рынки.

Удѣльный вѣсъ нефти 0,900 при 15 с. На 1-е января 1910 г. оставалось нефти:

| | | |
|---|---|---|
| а) добытой на войсковомъ участкѣ . . | 17,362 п. | 10 ф. |
| б) на участкахъ „Роза“ . . . . . | 16,904 » | — » |
| Итого . . . . . | 34,266 п. | 10 ф. |

Для book-olds.ru

Въ теченіе отчетнаго года добыто нефти:

| | | |
|---|---|---|
| а) на войсковомъ участкѣ . . . . . | 29,302 п. | 30 ф. |
| б) на участкахъ „Роза“ . . . . . | 21,347 » | — » |
| Итого . . . . . | 50,649 п. | 30 ф. |

За то же время отпущено нефти въ продажу и потреблено на самихъ промыслахъ:

| | | |
|---|---|---|
| а) по войсковому участку . . . . . | 16,947 п. | — ф. |
| б) на участкахъ „Роза“ . . . . . | 10,887 » | 30 » |
| Итого . . . . . | 27,134 п. | 30 ф. |

Остатокъ на 1-е января 1911 года:

| | | |
|---|---|---|
| а) по войсковому участку . . . . . | 29,718 п. | — ф. |
| б) по участкамъ „Роза“ . . . . . | 27,363 » | 10 » |
| Итого . . . . . | 57,081 п. | 10 ф. |

***Примѣчаніе.*** По войсковому участку сданному съ торговъ арендаторъ платитъ войску попудную плату за отпущенную нефть въ размѣрѣ 5 1/2 коп. за пудъ; по участкамъ же „Роза“, сданнымъ *)—за первые два милліона пудовъ по 1 коп., за остальные по 1/2 коп. съ пуда.

Добыча нефти на Суворовско-Черкесскомъ промыслѣ за послѣдніе четыре года выражается слѣдующей таблицей:

| | | |
|---|---|---|
| Въ 1907 году . . . . . | 29,810 | пудовъ. |
| » 1908 » . . . . . | 24,344 | » |
| » 1909 » . . . . . | 57,941 | » |
| » 1910 » . . . . . | 50,649 | » |

По сравненію съ предшествующимъ годомъ добыча значительно уменьшилась, что въ связи съ изложеннымъ уже общимъ положеніемъ дѣла, говоритъ о постепенномъ упадкѣ промысла. Администраціи необходимо измѣнить характеръ дѣятельности и начать глубокое буреніе съ цѣлью открыть новые, болѣе продуктивные горизонты. Въ этомъ направленіи предполагаетъ работать образовавшаяся въ 1910 году новая англійская компанія подъ фирмой Л. Андрейсъ, къ которой перешли нѣсколько (15) участковъ, расположенныхъ въ томъ же юртѣ сел. Суворовско-Черкесскаго, въ районѣ работъ упомянутыхъ уже Обществъ „Новый Русскій Стандартъ“ и Меринга.

Если и при новыхъ работахъ будетъ примѣненъ тотъ же широкій масштабъ, который вообще отличаетъ дѣятельность англійскихъ компаній въ Майкопскомъ раіонѣ, то можно съ нѣкоторой увѣренностью предполагать, что Суворовско-Черкесское мѣсторожденіе нефти будетъ изслѣдовано въ

*) По особымъ договорамъ.

Для book-olds.ru

степени достаточной для того, чтобы имѣть возможность отвѣтить на вопросъ:--что представляетъ собою это мѣсторожденіе съ промышленной точки зрѣнія.

## В). Благовѣщенскій раіонъ.

Начало работъ въ Благовѣщенскомъ раіонѣ относится къ 1903—1904 гг., когда здѣсь на 3-хъ участкахъ близъ ст. Благовѣщенской заложены были три развѣдочныхъ скважины компаніей Миловидова. Уже на глубинѣ 6 саж. обнаружено было присутствіе легкой нефти, уд. в. 0,830, а одна изъ скважинъ, доведенная до глубины 117 футъ, давала въ теченіе первыхъ четырехъ мѣсяцевъ до 300 пуд. въ сутки. Дѣло развѣдокъ дальше не пошло и на этихъ участкахъ вплоть до конца 1910 года никакихъ работъ не было.

Въ отчетномъ году въ Благовѣщенскомъ раіонѣ буровыя работы производились двумя фирмами—Бакинскимъ Нефтянымъ Обществомъ, начавшимъ ихъ еще въ концѣ 1909 года, и Черноморско-Кубанскимъ Нефтянымъ Товариществомъ. Первое сосредоточило свои работы на косѣ Голякъ и островѣ Каторжномъ на десяти заявочныхъ участкахъ, частью своихъ, частью принадлежащихъ другимъ лицамъ, съ которыми Общество вошло въ соглашеніе. Къ началу 1910 года имъ было пройдено 3 скважины, діаметромъ 6 дюймовъ и глубиною: № 1—12 саж., № 2—13 саж. 1 ф. и № 3—14 саж. 2 ф., а всего пробурено было 39 саж. и 3 ф.

Въ 1910 году буровыя работы этого раіона находились въ слѣдующемъ положеніи.

### *а) Бакинское нефтяное Общество:*

Проведены 7 развѣдочныхъ скважинъ, того же 6-дюймоваго діаметра и глубиною: № 4—11 саж. 4 ф., № 5—11 с., № 6—15 саж. 1 ф., № 7—14 саж. 3 ф., № 8—14 саж. 3 ф., № 9—12 саж. 3 ф., № 10—15 саж. 1 ф. Всего, на 1-е января 1911 г. у Общества имѣлось 10 развѣдочныхъ скважинъ, съ общимъ числомъ пробуренныхъ саж.—111.

Въ скважинахъ №№ 7, 8, 9 и 10 появились нефтяные газы, вызвавшее кипѣніе. Пройденный грунтъ—современный наносъ, преимущественно, песокъ съ ракушникомъ и глина; притокъ воды обильный; вода соленая, 1,5 проц. по Боме.

Цѣлью этихъ работъ было изслѣдованіе общаго геологическаго строенія захваченныхъ ими площадей и опредѣленіе приблизительной глубины встрѣчи нефтеносныхъ пластовъ. На одной изъ площадей, примѣрно по срединѣ косы Голякъ Обществомъ заложена капитальная буровая, обору-



Для book-olds.ru

дованная новѣйшей конструкціи станкомъ и двигателемъ въ 40 силъ; начальный діаметръ скважины предположенъ въ 20 дюймовъ, для углубленія на 150—200 саж. На участкѣ выстроены домъ для администраціи, казармы для рабочихъ, кузница и складъ. Къ концу отчетнаго года работы по углубленію этой буровой начаты еще не были.

*б) Черноморско-Кубанское Товарищество:*

Къ 1-му января 1911 года у Товарищества имѣлось четыре развѣдочныхъ скважины, изъ коихъ три заложены къ востоку оть ст. Благовѣщенской, на такъ называемой Перерванной балкѣ, и четвертая—къ западу отъ нея, у начала косы Голякъ.

| | | | | | | | | |
|---|---|---|---|---|---|---|---|---|
| Буровая | № 1, | діаметръ | 10″, | глубина | 17,5 | саж. | | |
| » | № 1а, | » | 16″, | » | 13 | саж. | 3 | фута. |
| » | № 2, | » | 12″, | » | 27 | » | 4 | » |
| » | № 3, | » | 16″, | » | 19 | » | 2 | » |

Всего, четырьмя скважинами пробурено 77 саж. $5^1/_2$ фут.

Діаметръ скважинъ говоритъ за серьезность работъ. Всѣ скважины пройдены пока вручную. На № 2 предполагается перейти къ буренію машинному, для чего въ ней установлены буровой станокъ и локомобиль въ 12 силъ; № 1а предположено углублять ручнымъ способомъ до 50 саж. и на этой глубинѣ остановиться въ ожиданіи результатовъ № 2-й. Буровую № 1 можно считать окончательно заброшенной: скважина залита водой и съ мая мѣсяца совершенно не работалась.

Вообще, условія буренія въ этомъ раіонѣ крайне неблагопріятны: благодаря обилію почвенной воды и наличности мощныхъ плывучихъ песковъ приходится вести упорную борьбу по закрѣпленію скважинъ и откачкѣ изъ нихъ воды. Всѣ перечисленныя буровыя полны водой, такъ какъ ими не встрѣчено еще достаточно прочнаго грунта, позволяющаго принять радикальныя мѣры по ея закрытію.

Вторымъ обстоятельствомъ, понижающимъ продуктивность работъ является удаленность раіона, отсутствіе на мѣстѣ мастерскихъ и затруднительность сообщенія съ городомъ: всякая, даже самая незначительная поломка инструмента останавливаетъ работы на нѣсколько дней и даже недѣль. Необходимо принять мѣры къ болѣе широкому оборудованію промысловъ и снабженію всѣми нужными матеріалами, къ чему въ настоящее время и направленія стремленія администраціи. Предпринятыя двумя указанными обществами рабо-

Для book-olds.ru

ты имѣютъ чрезвычайно важное значеніе для Кубанской области. Наличность нефти въ Благовѣщенскомъ раіонѣ не подлежитъ сомнѣнію; близость къ морю, легкость, въ виду условій рельефа, прокладки нефтепроводныхъ линій и, слѣдовательно, дешевизна доставки нефти на пристани, наконецъ, дешевый морской транзитъ на рынки—ставятъ этотъ раіонъ еще въ болѣе выгодное положеніе, чѣмъ Майкопскій.

Весь вопросъ—въ благонадежности Благовѣщенскаго мѣсторожденія, въ его промышленномъ значеніи. Начатыя въ отчетномъ году серьезныя буровыя работы въ состояніи будутъ, надо полагать, отвѣтить на этотъ вопросъ въ самомъ недалекомъ будущемъ.

## Старотитаровскій раіонъ.

Въ центральной части Таманскаго полуострова, именно въ юртахъ станицъ Старотитаровской и Вышестебліевской буровыя работы производились уже давно: здѣсь работали Новосильцевъ, Тведль, гр. Канкринъ и, сравнительно недавно, О-во Раки. Были пройдены десятки скважинъ, и глубина нѣкоторыхъ доходила до 100 саж.; каковы были результаты работъ, и что выяснено ими—неизвѣстно.

Въ концѣ отчетнаго года въ этомъ раіонѣ начаты развѣдочныя работы горнымъ инженеромъ Цатуровымъ, на заявленныхъ площадяхъ, расположенныхъ около такъ называемой Капустиной балки, гдѣ сохранились отъ былыхъ работъ двѣ скважины съ небольшимъ притокомъ нефти. Развѣдочныя работы Цатурова на 1-е января 1911 года находились въ слѣдующемъ положеніи:

Буровая № 1, діаметръ 4", глубина 21 саж.
» № 2, » 4", » 16,5 саж.

Первая скважина, въ виду громаднаго притока воды и невозможности бороться съ нею, была оставлена, не давъ никакихъ результатовъ. Вторая, съ глубины 100 футъ начала выдѣлять газы, что является нѣкоторымъ указаніемъ на возможность при дальнѣйшемъ углубленіи встрѣтить притокъ нефти. Данныя скважины № 2 могутъ съ пользой послужить нефтепромышленнику при рѣшеніи вопроса о выборѣ мѣста для заложенія капитальной буровой. Нефть изъ этой мѣстности чрезвычайно рѣдка по своему удѣльному вѣсу и химическимъ свойствамъ. Первый колеблется въ предѣлахъ отъ 0,760 до 0,815; въ среднемъ можно принять его для свѣжей нефти въ 0,780.



Для book-olds.ru

Анализъ, произведенный въ лабораторіи Бакинскаго Отдѣленія ИМПЕРАТОРСКАГО Техническаго Общества, далъ слѣдующіе результаты:

Уд. вѣсъ нефти при 15 С.—0,816 (нефть доставлена была въ лабораторію черезъ 2 мѣсяца послѣ взятія пробы).

Продукты перегонки: бензина высокаго качества, съ уд. вѣсомъ 0,705 при 15 С. . . . . 14,87 %

Бензина съ удѣльнымъ вѣсомъ въ 0,714 при 15 С. . 26,87 %.

Итого . . . 41,74 %.

Керосина уд. вѣса 0,817 при 15 С. . . . . 53 %.

Мазута, уд. вѣса 0,937 при 15 С. . . . . 4.2 %.

Потеря . . . . . 1 %.

Такимъ образомъ, нефть Капустиной балки даетъ 94,74 % наиболѣе цѣнныхъ продуктовъ. Такая нефть могла бы даже съ пользой эксплоатироваться неглубокими скважинами даже съ небольшимъ ея притокомъ.

## Крымскій раіонъ.

Въ этомъ раіонѣ въ отчетномъ году начато буреніе англійской компаніей подъ фирмой Л. Андрейсъ на 100-десятинномъ участкѣ, заарендованномъ у кн. Л. Меликова. Работы пріурочены къ границамъ прежняго Кудакинскаго промысла на сосѣдней землѣ бывшей имѣнія Дурасова, нынѣ принадлежащей Крестьянскому Земельному Банку.

Работы настоящаго предпринимателя начаты были проведеніемъ нѣсколькихъ шурфовъ и двухъ развѣдочныхъ скважинъ, и на основаніи полученныхъ ими данныхъ заложена была одна капитальная буровая для машиннаго буренія. Результаты работъ къ началу текущаго года представляются въ такомъ видѣ:

Буровая А—ручная, діаметръ 4", глубина 29 саж. 4 фута пройдена безъ трубъ.

Буровая 13—ручная, діаметръ 6", глубина 36 саж. До 20 саж. скважина закрѣплена 6-дюймовыми винтовыми трубами, которыя съ пріостановкой буренія были вынуты.

Буровая № 1—паровой силой. Діаметръ 14", глубина 96 саж.

Первыя двѣ скважины не дали результатовъ и остановлены. Въ капитальной буровой, на глубинѣ 85 саж. появились газы. Работы по углубленію продолжаются. Администраціей предположено идти до глубины 200 саж., если діа-

Для book-olds.ru

метръ окажется достаточнымъ, что въ настоящее время сказать затруднительно, въ виду слабости грунта и сильнаго давленія на трубы, требующаго нѣсколькихъ колоннъ. Въ связи съ работами въ этой мѣстности, необходимо отмѣтить одно чрезвычайно интересное явленіе: въ истекшемъ году, согласно донесенію администраціи сел. Кіевскаго, два раза наблюдалось фонтанированіе одной изъ давно заброшенныхъ скважинъ бывшаго Общества „Кудако“ Одно фонтанированіе, по оффиціальнымъ даннымъ, продолжалось около $^1/_2$ часа, при чемъ нефть выбрасывало на высоту трехъ саж. Относительно второго (въ сентябрѣ мѣсяцѣ минувшаго года) подробныхъ свѣдѣній не имѣется. Подобное фонтанированіе давно заброшенной скважины, и на эксплоатировавшейся нѣсколько лѣтъ подрядъ площади служитъ косвеннымъ указаніемъ на наличность нѣкоторыхъ ея запасовъ въ раіонѣ Кудако; возможно, что работы названной выше фирмы расширятъ его предѣлы.

Е.) Въ отчетномъ году приступлено было къ развѣдкамъ въ юртѣ ст. Гостагаевской, на одной изъ заявочныхъ площадей г. Макаренко, вблизи естественныхъ выходовъ нефти въ долинѣ р. Гостагай. Заложена одна ручная скважина, діаметромъ въ 6". Пройдено всего около 6 саж. Наступленіе зимы и желаніе избѣжать затратъ на устройство теплаго помѣщенія для рабочихъ, заставили промышленника пріостановить работы съ тѣмъ, чтобы начать ихъ съ весны текущаго года въ болѣе широкомъ масштабѣ. Въ сосѣднемъ съ этимъ юртѣ ст. Варениковской, гдѣ въ 1909 году начаты были развѣдки г. Богдановичемъ, никакихъ работъ въ 1910 году не производилось

**Юртъ ст. Абинской.** Въ отчетномъ году начаты были работы на частновладѣльческомъ участкѣ, въ юртѣ ст. Абинской (на границѣ съ юртомъ ст. Шапсугской) группой лицъ во главѣ съ г. Мергеловымъ. Буровая, діаметромъ 8", на 1-е января 1911 года имѣла глубину 58 саж. Буреніе ручное. Присутствія нефти до глубины 82 саж. (въ настоящее время) не обнаружено; грунтъ—почти все время глины, вначалѣ сѣрыя, глубже—синевато-сѣрыя, пропитанныя нефтяными газами. Повидимому скважина заложена въ самыхъ низахъ нефтеносной толщи и вошла въ подстилающіе ея непродуктивные горизонты.

**Калужскій раіонъ.** Въ отчетномъ году производились работы «Екатеринодарскимъ Нефтянымъ Товариществомъ Галанинъ, Вильде и К.“ на участкахъ охотниковъ переселенцевъ ст. Калужской, перешедшихъ къ нимъ отъ нефтепромышленника Богдановича. На первое января 1911 года

Для book-olds.ru

здѣсь имѣлось начатыхъ буреніемъ 12 скважинъ, изъ коихъ 8 развѣдочныхъ, діаметромъ $1^1/_2$—2 дюйм. и глубиною: 7 скважинъ отъ 11 и до 18 саж. и одна—въ 26 саж. Всѣ развѣдочныя скважины заложены въ раіонѣ естественныхъ выходовъ нефти и потому, всѣми обнаружены признаки ея, а въ развѣдочной скважинѣ № 5, глубиною въ 26 саж., было даже переливаніе нефтью. Глубины остальныхъ 4-хъ скважинъ таковы:

Буровая № 1, діаметръ 8″, глубина 89 саж.
„ № 1, „ 8″, „ 39 саж.

Обѣ буровыя заложены еще въ 1908 году упомянутымъ г. Богдановичемъ и доведены были № 2-й до указанной глубины, № 1 до глубины 62 саж. Въ настоящее время обѣ буровыя пріостановлены, № 1—въ виду трудности лальнѣйщаго буренія ручнсй силой, № 2— благодаря большому притоку воды въ скважину. Обѣ имѣли притоки нефти, № 1-й и теперь оттартывается и даетъ нефть для двигателя; закрѣпленна на глубину 40 саж.

Буровая № 3. Начальный діаметръ 20″, глубина 160,5 саж. Обсадныя трубы: 20-дюймовыхъ—18 погон. саж., 18 дюймовыхъ 90 саж. и 16-дюймовыхъ—160 саж. Для лальнѣйшаго углубленія предполагается 14-ти дюймовая колонна. Скважиной встрѣчено нѣсколько небольшихъ притоковъ нефти и песчанистыхъ пропластковъ среди мощныхъ пластовъ глинъ. Послѣдній притокъ былъ съ глубины 159 саж. Пробное тартаніе въ продолженіи 5 часовъ дало 600 пудовъ нефти. Въ настоящее время скважина не углубляется, и всѣ работы направлены къ поднятію упавшаго еще въ концѣ минувшаго года долота.

Буровая № 5, діаметръ 8″, глубина 38 саж., небольшой притокъ нефти.

Буровая № 4 совершенно готова къ буренію; поставленъ Бакинскій станокъ и двигатель въ 36 силъ, но работъ по углубленію еше не производилось.

Всего пробурено въ Калужскомъ раіонѣ 446,5 погон. саж., въ числѣ коихъ 120 погон. саж.—развѣдочнымъ буромъ малаго діаметра. Изъ общаго числа 446,5 саж. на долю отчетнаго года приходится 335,5 погон. саж.

Промыселъ Екатеринодарскаго Нефтяного Товарищества оборудованъ въ достаточной степени; здѣсь имѣется жилой домъ для администраціи, 2 казармы, кузница, мастерская съ 20-сильнымъ нефтянымъ двигателемъ и динамо, служащей, между прочимъ, и для освѣщенія. Для храненія нефти устроены плотины въ руслѣ рѣчки, благодаря чему обра-

Для book-olds.ru

зовался земляной амбаръ на 1 милліонъ пудовъ нефти. Имѣется 2 резервуара по 3000 пудовъ каждый; для одного резервуара на 100 тыс. заготовлено желѣзо.

**Раіонъ Кутаисскій.** Въ самомъ концѣ года здѣсь начаты развѣдочныя работы г. Іобазовымъ. Скважина (6-дюймовая) заложена на одномъ изъ участковъ охотниковъ переселенцевъ этой станицы, приблизительно въ 12 верстахъ на югъ отъ послѣдней, вблизи естественныхъ выходовъ нефти. Глубина скважины 28 саж. Съ 18 саж. въ грунтѣ (глина) появились газы, а съ 26 саж.—нефть. Послѣдняя, въ количествѣ 30 пудовъ была оттартана. Свѣдѣній о дальнѣйшихъ работахъ г. Іобазова въ Областномъ Правленіи не имѣется. Нефть станицы Кутаисской, по физическимъ свойствамъ напоминаетъ таковую же раіоновъ Хадыжинскаго съ одной стороны и Калужскаго съ другой; можно предполагать, что здѣсь имѣемъ дѣло съ однимъ и тѣмъ же характеромъ напластованія, хотя, можетъ быть, и на разныхъ горизонтахъ.

**Юртъ ст. Баговской.** Въ заключеніе необходимо упомянуть о совершенно случайномъ открытіи нефти въ юртѣ станицы Баговской, далеко на востокъ отъ Майкопскаго раіона, вблизи восточной границы Майкопскаго отдѣла. По даннымъ, полученнымъ отъ лѣсничаго Верхнелабинскаго лѣсничества, здѣсь имѣются по крайней мѣрѣ 3 естественныхъ выхода нефти, значительно удаленныхъ одинъ отъ другого. Выходы весьма слабые; нефть—гудронообразная, маслянистая, тяжелая, на столько отличающаяся своимъ внѣшнимъ видомъ отъ нефти вообще, что старшій геологъ геологическаго комитета, профессоръ Богдановичъ первоначально затруднялся назвать ее таковой. Произведенный имъ анализъ, однако же доказалъ, что это тяжелая нефть, подвергающаяся значительной поверхностной переработкѣ. При перегонкѣ до кокса она дала немного болѣе 90% жидкихъ погоновъ, кипящихъ не ниже 120—150 С., сначала свѣтложелтыхъ, подъ конецъ—красновато бурыхъ; содержитъ незначительное количество параффина. Интересъ представляетъ то обстоятельство, что, судя по характеру породъ, которымъ подчинены выходы нефти, послѣдняя залегаетъ въ пластахъ юорскаго возраста, тогда какъ всѣ извѣстныя мѣсторожденія нефти въ Кубанской области относятся къ системѣ третичной. Къ сожалѣнію, Баговское мѣсторожденіе нефти не подверглось болѣе детальному изслѣдованію, какъ съ научной, такъ и съ практической точки зрѣнія; необходимость такого изслѣдованія не подлежитъ сомнѣнію и горная часть Обласного Правленія поставила это одной изъ первыхъ задачъ своей ближайшей дѣятельности.

Для book-olds.ru

**Заключеніе.** Изъ приведеннаго выше краткаго обзора работъ по развѣдкѣ и эксплоатаціи нефтяныхъ мѣсторожденій Кубанской области видно, что истекшій годъ въ этомъ отношеніи является выдающимся. Работами захвачена громадная часть области, начиная отъ юрта ст. Самурской Майкопскаго отдѣла и кончая берегами Азовскаго и Чернаго морей. Не говоря уже о раіонѣ Майкопскомъ, и въ нѣкоторыхъ другихъ, какъ напр. Благовѣщенскомъ, Суворовско-Черкесскомъ, Крымскомъ и Калужскомъ, онѣ предприняты въ масштабѣ, позволяющемъ предполагать, что раіоны эти будутъ изслѣдованы въ достаточной для цѣлей промышленности мѣрѣ. Въ другихъ раіонахъ работы или только что начаты, или находятея въ періодѣ подготовительномъ—юрты станицъ Варениковской, Гостагаевской, Кутаисской. Наконецъ, есть раіоны, гдѣ развѣдочная дѣятельность предполагается въ наступившемъ 1911 году—юрты станицъ Анапской, Ильской, Ключевой. Большую пользу въ отношеніи развѣдокъ могли бы принести нефтепромышленникамъ работы геологическаго комитета, закончившаго въ 1910 году изслѣдованія нефтеносныхъ раіоновъ Кубанской области отъ ст. Абхазской и до ст. Абинской и предполагающаго въ настоящемъ году сосредоточить ихъ въ западной части области, начиная отъ ст. Крымской. Своевременное сообщеніе результатовъ этихъ изслѣдованій имѣло бы крайне важное значеніе для нефтепромышленниковъ въ смыслѣ правильной организаціи ими буровой дѣятельности, и позволило бы имъ въ значительной мѣрѣ избѣгнуть непроизводительныхъ затратъ, такъ естественныхъ при развѣдкахъ въ совершенно неизслѣдованныхъ въ геологическомъ отношеніи мѣстностяхъ.

**Добыча нефти.** За отчетный годъ добыто въ Кубанской области нефти 1,355,450 пуд., что, по сравненію съ тремя предшествующими годами даетъ слѣдующую таблицу:

| | 1907 г. | 1908 г. | 1909 г. | 1910 г. |
|---|---|---|---|---|
| Добыто нефти: | 62.440 п. | 82.432 п. | 730 326 п. | 1.355.450 п. |

Въ доходъ Кубанскаго войска поступило разныхъ взносовъ связанныхъ съ нефтянымъ промысломъ въ области—всего 497. 951 руб. 70 коп., изъ коихъ приходится:

а) на долю подесятинной за развѣдки платы . 89,4%

б) арендной платы за поверхность отводовъ и завѣдомонефтеносныхъ участковъ . . . 5,5%

Для book-olds.ru

| | |
|---|---|
| в) попудной платы за нефть (въ томъ числѣ 12.000 р. по обязательному minimum'у съ общества „Новый Русскій Стандартъ по участку станицы Ильской“) . . . . . | 4,8% |
| и г) пени за просрочку разныхъ платежей . | 0,3% |
| Итого . | 100% |

Опредѣлить, до какой цифры можетъ возрасти эта доходность при дальнѣйшемъ успѣшномъ развитіи нефтяного дѣла въ области, конечно, затруднительно; если даже предположить (на что пока еще достаточныхъ данныхъ нѣтъ) возможное, въ виду прекращенія заявочнаго ажіотажа, уменьшеніе въ ближайшемъ будущемъ поступающей въ доходъ войска платы за право развѣдокъ, то не подлежитъ сомнѣнію значительное увеличеніе попудной за нефть платы. Одинъ Майкопскій раіонъ, не говоря уже о другихъ раіонахъ области, даетъ достаточныя тому доказательства.

## О заявочной и добывающей дѣятельности на другія полезныя ископаемыя.

Заявочная дѣятельность на другія кромѣ нефти полезныя ископаемыя, очень слабо проявлявшаяся до 1910 года,— въ этомъ году получила сравнительно большое развитіе. Въ теченіе отчетнаго года поступило 545 прошеній, по которымъ было заявлено—всего 628 площадей. Наибольшее число прошеній относится къ октябрю и ноябрю мѣсяцамъ, къ концу жегода число ихъ сильно сократилось. Заявочная дѣятельность на рудныя мѣсторожденія находится въ иныхъ условіяхъ, чѣмъ таковая же на нефтяныя мѣсторожденія, благодаря ст. 12 „Временныхъ правилъ на сдачу въ аренду земель въ Кубанскомъ, Терскомъ и Оренбургскомъ казачьихъ войскахъ“, ВЫСОЧАЙШЕ утвержденныхъ 2-го марта 1907 года, которая гласитъ, что одному лицу, товариществу или компаніи не можетъ быть выдано одновременно болѣе одного дозволительнаго свидѣтельства, тогда какъ на развѣдки нефти можно получить неограниченное число ихъ. Заявки на рудныя мѣсторожденія, также какъ и на нефтяныя, часто ставятся людьми мало-свѣдующими въ горномъ дѣлѣ, о чемъ свидѣтельствуютъ прошенія о выдачѣ дозволительныхъ свидѣтельствъ на развѣдки „купоросной руды“, „мѣдно-сѣрнаго колчедана“ и т. п. несуществующихъ подъ этими названіями минераловъ. Большое количество прошеній подано о выдачѣ дозволительныхъ свидѣтельствъ на развѣдки ртутныхъ, мѣдныхъ и другихъ цѣнныхъ, но встрѣчающихся въ

Для book-olds.ru

Кубанской области въ незначительныхъ количествахъ, рудъ, что ясно свидѣтельствуетъ о спекулятивныхъ намѣреніяхъ заявителей, разсчитывающихъ продать свое право и не заботящихся о томъ, дѣйствительно ли имѣется та руда, на развѣдки которой они просятъ свидѣтельство. Напримѣръ, по всей вѣроятности, неопытные заявители принимаютъ за золото сѣрный колчеданъ, который встрѣчается въ Кубанской области въ большомъ количествѣ; точно также часто хорошіе образцы краснаго желѣзняка принимаются за киноварь и т. п. Нужно замѣтить кромѣ того, что и по качественному составу эти руды въ Кубанской области не отличаются богатствомъ. Изъ всѣхъ полезныхъ ископаемыхъ, на развѣдки коихъ поданы прошенія, должны быть особенно отмѣчены руды марганцевыя, желѣзныя и асбестъ, наличность коихъ въ Кубанской области, не подлежитъ сомнѣнію и залежи которыхъ, какъ можно думать, дѣйствительно заслуживаютъ серіознаго вниманія. Можно надѣяться, что случайно возникшій благодаря нефтяной горячкѣ интересъ къ руднымъ мѣсторожденіямъ, принесетъ благопріятные результаты для Кубанской области, горный промыселъ которой находится въ зачаточномъ состояніи. Прошенія на различныя ископаемыя по юртамъ станицъ распредѣляются слѣдующимъ образомъ:

*Золото.* О выдачѣ дозволительныхъ свидѣтельствъ на развѣдки золотыхъ мѣсторожденій поступило въ теченіе 1910 года 31 прошеніе, всѣ въ Хамышейской лѣсной дачѣ. Указаній въ спеціальной литературѣ, на нахожденіе въ Кубанской области золота и на способъ его залеганія нѣтъ, также какъ среди многочисленныхъ образцовъ минераловъ, представленныхъ въ Областное Правленіе, не встрѣчено породъ золотоносныхъ; поэтому нахожденіе золота подвержено большому сомнѣнію.

При разсмотрѣніи прошеній по развѣдкѣ золота Кубанское Обл. Правленіе руководствуется ст. 204 Уст. Горн. по продолженію 1906 года: „Въ случаѣ открытія въ нѣдрахъ земель казачьихъ войскъ Астраханскаго, Терскаго, Кубанскаго, за исключеніемъ земель, принадлежащихъ сему войску на правахъ собственности, Оренбургскаго и Сибирскаго благородныхъ металловъ и минераловъ, таковыя земли обращаются въ казну за установленное вознагражденіе“. Въ виду того, что упомянутая выше Хамышейская лѣсная дача относится, на основаніи Именного ВЫСОЧАИШАГО Указа Правительствующему Сенату отъ 28-го декабря 1889 года (Собр. Узак. 1890 г. января 2-го, ст. 1), къ числу земель, принадлежащихъ Кубанскому войску на правахъ собственности, прошенія на право развѣдокъ золота будутъ Областнымъ Правле-

Для book-olds.ru

ніемъ удовлетворяться, но не ранѣе, какъ по полученіи отвѣта на запросъ отъ 16-го декабря 1910 года, какими правилами должно руководствоваться при разсмотрѣніи сихъ прошеній.

*Свинцово-серебряныя руды.* Въ истекшемъ 1910 году поданы прошенія на 44 площади, въ слѣдующихъ мѣстахъ:

| | |
|---|---|
| Верхне-Бѣлорѣченская лѣсная дача . | 33 |
| Мезмайская лѣсная дача . . . . . | 8 |
| Хамышейская лѣсная . . . . . | 1 |
| Пшехская лѣсная дача . . . . . | 2 |
| Итого . . . . . | 44 |

Существованіе мѣсторожденій свинцово-серебрянныхъ рудъ не подвержено сомнѣнію, такъ какъ уже производилась дсбыча ихъ въ Баталпашинскомъ отдѣлѣ. Они встрѣчаются по берегамъ рѣки Кубани въ Баталпашинскомъ отдѣлѣ, на Даутскомъ хребтѣ, вблизи станицы Самурской, Майкопскаго отдѣла, по рѣкѣ Лабѣ, и другихъ мѣстахъ. Единственная попытка добычи этихъ рудъ была сдѣлана обществомъ «Эльбрусъ», на землѣ Карачаевскаго общества Баталпашинскаго отдѣла, функціонировавшимъ приблизительно до 1895 года и съ тѣхъ поръ бездѣйствовавшимъ, Этимъ обществомъ были выработаны верхнія части жильнаго мѣсторожденія и, такъ какъ разработка болѣе глубокихъ горизонтовъ требовала значительныхъ средствъ, коими названное общество не располагало, работы были совершенно прекращены. Въ 1908 году на основаніи договора всѣ права по арендѣ и имущество были переданы этимъ обществомъ акціонерному англійскому обществу „Mount Elborus Mines“; послѣднему по представленію Главнаго Артиллерійскаго Управленія Военнымъ Совѣтомъ была предоставлена поставка свинца для Казенныхъ Патронныхъ заводовъ, причемъ въ обезпеченіе было принято имущество, перешедшее къ этому обществу отъ старыхъ владѣльцевъ, акціонеровъ общества „Эльбрусъ“.

Для оцѣнки этого имущества была назначена особая комиссія, въ составъ которой вошли два инженера Областного Правленія, въ томъ числѣ одинъ отъ горнаго отдѣленія. Согласно Акта комиссіи отъ 18-го іюня 1910 года все перешедшее къ обществу „Mount Elborus Mines“ имуществъ оцѣнено въ суммѣ 265,000 руб. Но новое общество не исполнило договора о вознагражденіи владѣльцевъ, которые предъявили искъ къ англичанамъ о расторженіи договора и о возмѣщеніи убытковъ, и одновременно подали прошеніе Военному Министру о пріостановленіи заключенія контракта съ

Для book-olds.ru

англичанами, нарушившими взятыя на себя обязательства, впредь до рѣшенія суда по возбужденному иску, каковая просьба и была уважена.

Дальнѣйшее развитіе этого дѣла и судьба рудниковъ не извѣстны.

*Киноварь.* Въ 1910 году заявлены площади въ слѣдующихъ юртахъ:

| | | |
|---|---|---|
| Станица Царская | 2 | площ. |
| „ Андрюковская | 1 | „ |
| Верхне-Бѣлорѣченская лѣсная дача | 15 | „ |
| Верхне-Лабинская лѣсная дача | 36 | „ |
| Дополнительный надѣлъ ст. Губской | 2 | „ |
| Итого | 56 | площ. |

Въ 1909 году было подано прошеніе на одну площадь подъ развѣдку ртутныхъ мѣсторожденій горнымъ инженеромъ Пріемскимъ, которому и выдано дозволительное свидѣтельство въ 1910 году. О работахъ горнаго инженера Пріемскаго никакихъ свѣдѣній въ Областномъ Правленіи не имѣется. Достовѣрныхъ данныхъ о дѣйствительности нахожденія киновари въ Кубанской области нѣтъ; указаніе на нахожденіе ея въ горѣ Фиштъ подвержено сомнѣнію.

Въ двухъ случаяхъ въ истекшемъ году за киноварь ошибочно были приняты образцы аурипигмента, реальгара, а равно и безводнаго краснаго желѣзняка.

*Мѣдныя руды.* Поступившія прошенія раздѣляются по юртамъ станицъ слѣдующимъ образомъ:

| | | |
|---|---|---|
| Станица Убинская | 18 | площ. |
| „ Царская | 2 | » |
| Мало-Лабинская лѣсная дача | 7 | » |
| Хамышейская | 10 | » |
| Таманская | 2 | » |
| Итого | 39 | площ. |

Нѣсколько лѣтъ тому назадъ подъ развѣдку мѣдныхъ рудъ были заявлены площади въ 60 верстахъ отъ ст. Псебайской г. Духонь, но свидѣтельства не были выданы, въ виду того, что г. Духонь было уже получено свидѣтельство на развѣдку залежей асбеста, и потому, на основаніи ст. 12 упомянутыхъ выше правилъ, второго дозволительнаго свидѣтельства онъ получить не могъ. Имѣются указанія на нахожденія мѣдныхъ рудъ по берегамъ р. Кубани въ Баталпашинскомъ отдѣлѣ (мѣдный колчеданъ) и по рѣкѣ Малой Лабѣ

Для book-olds.ru

въ Майкопскомъ отдѣлѣ, къ послѣднимъ относится и заявленіе Духонь.

*Марганцовыя руды.* Наибольшее количество прошеній поступило въ отчетномъ году на развѣдки марганцевой руды, именно—псиломелана; заявлено всего:

| | | |
|---|---|---|
| Въ юртѣ станицы | Переправной | 25 площ. |
| — — | Губской | 87 „ |
| — — | Хамкетинской | 54 „ |
| | Итого | 164 площ. |

Всѣ эти площади расположены въ южной части Майкопскаго отдѣла. Частичный анализъ марганцевой руды, произведенный химикомъ Кубанско-Черноморскаго акцизнаго Управленія инженеръ-технологомъ Б. Н. Бибиковымъ, далъ слѣдующіе результаты:

| | |
|---|---|
| Влажность (до 105 с.) | 5,6% |
| Металлическаго марганца | 27,4% |

Остальныя составныя части опредѣлены не были; впрочемъ и процентъ металла никоимъ образомъ не можетъ считаться окончательнымъ, такъ какъ находившійся въ распоряженіи изслѣдователя образецъ руды былъ взятъ не изъ самаго коренного мѣсторожденія, а вдали отъ него, и при томъ на самой поверхности; по внѣшнему виду образецъ этотъ представлялъ собою кусокъ вывѣтрѣвшагося мелкозернистаго песчаника, пропитаннаго растворомъ марганцевыхъ солей. Ближайшей задачей горнаго отдѣленія Областного Правленія должно быть поставлено детальное изслѣдованіе мѣсторожденія на мѣстѣ и производство полнаго химическаго анализа руды на разныхъ глубинахъ отъ поверхности. Если, какъ свидѣтельствуютъ заявители, залежи марганцевой руды въ указанной мѣстности достигаютъ дѣйствительно громадной мощности, то возможно надѣяться на развитіе въ Кубанской области и этой отрасли горнаго промысла, въ особенности въ случаѣ урегулированія вопроса о путяхъ сообщенія.

*Асбестъ.* Мѣсторожденія асбеста извѣстны уже давно: въ 1907 году были заявлены г. Духонь площади подъ развѣдки этого ископаемаго и было получено свидѣтельство, но по истеченіи 2-хъ годичнаго срока ходатайства о продленіи такового возбуждено не было и права его, такимъ образомъ, были утрачены. Поданныя въ отчетномъ году прошенія распредѣляются слѣдующимъ образомъ:

Для book-olds.ru

| | | | |
|---|---|---|---|
| Заявлено въ юртѣ станицы | | Губской . . . | 5 площ. |
| „ | Доп. над. „ | Губской . . . | 9 „ |
| „ | Ст. „ | Переправной | 16 „ |
| „ | Ст. „ | Преградной . | 15 „ |
| | | Итого . . . . . | 45 площ. |

Большая часть образцовъ Кубанскаго асбеста, имѣющихся въ распоряженіи горнаго отдѣленія Областного Правленія, рисуютъ его минераломъ вывѣтрившимся, близкимъ къ тальку: но есть и образцы асбеста очеть хорошаго качества, заставляющія обратить серьезное вниманіе предпринимателей на изслѣдованіе благонадежности и характера его мѣсторожденія.

*Желѣзныя руды.* Заявлены площади въ слѣдующихъ мѣстахъ:

| | | | |
|---|---|---|---|
| Въ юртѣ станицы | | Царской . . . | 1 площ. |
| „ | „ | Убинской . . . | 16 „ |
| „ | „ | Таманской . . | 1 „ |
| „ | „ | Переправной . | 6 „ |
| „ | „ | Баракаевской . | 8 „ |
| „ | „ | Губской . . . | 5 „ |
| „ | „ | Хамкетинской . | 2 „ |
| | | Итого . . . | 39 площ. |

Мѣсторожденія бураго желѣзняка на Таманскомъ полуостровѣ извѣстны давно, а близъ мыса «Желѣзный Рогъ» (на SW отъ ст. Таманской) онѣ даже разрабатывались, пока дѣйствовалъ Керченскій заводъ. Цѣнность желѣзной руды въ юртѣ станицы Убинской подвержена сомнѣнію. Но за то, чрезвычайный интересъ представляютъ мѣсторожденія ея въ Майкопскомъ отдѣлѣ—въ юртахъ станицъ — Баракаевской, Губской, Царской, Хамкетинской и Переправной. Образцы, имѣющіеся въ Горномъ Отдѣленіи Областного Правленія говорятъ о цѣнности этихъ рудъ по химическому составу. Элементарный анализъ, произведенный инженеръ-технологомъ Бибиковымъ, далъ слѣдующіе результаты: въ 100 вѣсовыхъ частяхъ руды находится 93,7 частей окиси желѣза ($Fe_2O_3$), что при переводѣ на металлъ даетъ 65,6% металлическаго желѣза. Руда относится къ типу охристыхъ красныхъ желѣзняковъ. Подобно марганцевому и это мѣсторожденіе въ отношеніи благонадежности совершенно не изслѣдовано; по свидѣтельству заявителей залежи желѣзной руды въ перечисленныхъ мѣстностяхъ достигаютъ громадной мощности.

Для book-olds.ru

*Каменный уголь.* Въ 1910 году заявлено подъ развѣдки каменнаго угля всего 31 площадь, а именно:

| | | |
|---|---|---|
| Въ юртѣ станицы | Псебайской . . | 17 площ. |
| ” ” | Ильской . . . | 3 ” |
| ” ” | Дербентской . . | 1 ” |
| ” ” | Убинской . . . | 4 ” |
| ” ” | Отважной . . . | 3 ” |
| ” ” | Андрюковской | 2 ” |
| Доп. над. ст. | Ново-Дмитріевской . | 1 ” |
| | Итого . | 31 площ. |

По даннымъ спеціальной литературы каменный уголь встрѣчается въ Кубанской области и во многихъ другихъ мѣстахъ, какъ напр., по р. Джаланколю, по склону Доутскаго хребта и въ верховьяхъ р. Кумы—въ Баталпашинскомъ отдѣлѣ; близъ ст. Отважной и въ Красногорской лѣсной дачѣ, Майкопскаго отдѣла. Каменный уголь, встрѣчающійся въ нѣкоторыхъ мѣстностяхъ Екатеринодарскаго отдѣла—юрты станицъ Ставропольской и Ключевой, дополнительный надѣлъ станицы Новодмитріевской,—относятся къ типу бурыхъ углей. Мощность пластовъ угля и условія залеганія не извѣстны. Что-же касается добычи каменнаго угля, то она производится лишь въ Баталпашинскомъ отдѣлѣ въ юртахъ селеній Хумаринскаго и Ново-Осетинскаго, при чемъ въ 1909 году добыто было: въ Хумаринской копи Назарова 23000 п., а въ Георгіевской—Кульнева—45000 п., а всего 68000 пуд.

*Селитра.* Заявлено 7 площадей:

| | | |
|---|---|---|
| Въ юртѣ станицы | Дагестанской . . | 1 площ. |
| Участ. охотн. переселенцевъ станицы | Дагестанской . . . . . | 3 ” |
| Въ юртѣ станицы | Царской . . . . | 2 ” |
| ” ” | Азовской . . . | 1 ” |
| | Итого . | 7 площ. |

## Огнеупорная глина.

Мѣсторожденіе огнеупорной глины извѣстно на правомъ берегу Кубани, между станицами Усть-Джегутинской и Красногорской въ Баталпашинскомъ отдѣлѣ. Глина, повидимому, высокаго качества и находится въ количествѣ, могущемъ удовлетворять въ теченіе многихъ десятковъ лѣтъ широкому спросу, какъ на огнеупорный кирпичъ, такъ и на каолинъ,—для выдѣлки высшихъ сортовъ фарфоровыхъ и фаянсовыхъ издѣлій. Въ 1899 году былъ сданъ въ аренду для разработки

Для book-olds.ru

глины г. Леманъ (позже Т-во Атласъ) участокъ въ 18 десятинъ въ юртѣ станицы Красногорской, срокомъ на 19 лѣтъ —по 24 іюля 1918 года, на условіяхъ: 10 коп. кубическая саж. и обязательство минимальной добычи—200 к. с. въ годъ. Въ какомъ положеніи находилась разработка этого ископаемаго въ 1910 году—свѣдѣній не имѣется.

Въ отчетномъ году подъ развѣдки огнеупорной глины заявлена 1 площадь въ юртѣ станицы Царской, Майкопскаго отдѣла.

## Соль. (Каменная и самосадочная).

Въ Кубанской области соль добывается только изъ соляныхъ самосадочныхъ озеръ, которыя можно раздѣлить на группы: 1) Бугазская группа на Таманскомъ полуостровѣ, къ ней принадлежатъ и Тузлянскія озера; 2) Петровская группа между рѣками Кубанью и Протокой; 3) Ачуевская группа на берегу Азовскаго моря; 4) Ахтарская группа,— всѣ въ Таманскомъ отдѣлѣ, и 5) Ясенская группа въ Ейскомъ отдѣлѣ. Соль добывается только на немногихъ изъ нихъ.

19 іюня 1910 года былъ заключенъ контрактъ съ Э. Э. Бегаромъ на аренду Бугазскаго соляного озера (Таманскаго отдѣла), срокомъ на 12 лѣтъ, по 600 руб. въ годъ; начиная съ четвертаго года аренды промышленникъ обязанъ вносить попудную плату въ размѣрѣ $^5/_8$ коп. съ пуда добытой соли, при чемъ, обязательный minimum—оплата 100.000 пудовъ.

Въ настоящее время озеро совершенно засыпано пескомъ и для установленія правильной эксплоатаціи, необходимо очистить его отъ наносовъ и загородить дамбой со стороны моря, дабы предохранить отъ дальнѣйшаго занесенія пескомъ. До настоящаго времени добыча по вышеизложеннымъ причинамъ производиться не могла.

Самосадочная соль добывается также на Тузлянскихъ (Таманскаго отдѣла) и Ясенскихъ озерахъ (Ейскаго отдѣла). Общая площадь ихъ, около 100 десятинъ. Садка соли ежегодна, но въ различныхъ количествахъ, въ зависимости отъ атмосферныхъ осадковъ. Соль добывается безплатно мѣстнымъ населеніемъ, въ количествѣ около 200.000—250.000 пудовъ въ годъ. Добыча соли на Ясенскихъ озерахъ колеблется въ размѣрѣ около 5000—6000 пуд. въ годъ. При благопріятныхъ условіяхъ соль хорошаго качества. Площадь ихъ распредѣлена между 28 станицами. Въ отчетномъ году поступило одно прошеніе на развѣдки каменной соли въ юртѣ станицы Преградной Лабинскаго отдѣла.

Для book-olds.ru

*Горькая соль.* Въ 1904 году были сданы въ аренду Малышеву Баталпашинскія горько-соляныя озера по 700 рублей арендной платы въ годъ за площадь около 969 десятинъ подъ большимъ озеромъ и 206 десятинъ подъ малымъ срокомъ до 1-го сентября 1918 года. Свѣдѣнія о добычѣ соли Малышевымъ изъ названныхъ озеръ представлены въ слѣдующей таблицѣ, изъ коей видно, что она хотя и медленно, но развивается, такъ:

| | | | | | |
|---|---|---|---|---|---|
| Въ | 1905 | году | добыто | соли . | 20000 пудовъ. |
| „ | 1906 | „ | „ | „ . | 30000 „ |
| „ | 1907 | „ | „ | „ . . | 35000 „ |
| „ | 1908 | „ | „ | „ . | 36000 „ |
| „ | 1909 | „ | „ | „ . . | 35000 „ |
| „ | 1910 | „ | „ | „ . . | 38000 „ |

Въ отчетномъ году въ доходъ войска отъ эксплоатаціи горько-соляныхъ озеръ поступило 700 рублей.

*Талькъ.* Въ отчетномъ году заявлено 9 площадей въ Верхне-Лабинской лѣсной дачѣ.

*Озокеритъ.* (Горный воскъ). Подъ развѣдки этого ископаемаго заявлены въ 1910 году 32 площади въ юртѣ станицы Хадыжинской. На основаніи журнала Соединеннаго Присутствія Горнаго Совѣта и Горнаго Ученаго Комитета, утвержденнаго М. З. 31-го января 1908 года (разъясненія къ ст. 260 Уст. Горн. изд. 1893 года) свидѣтельства на развѣдки озокерита выданы быть не могутъ, такъ какъ еще не имѣется правилъ по разработкѣ послѣдняго.

Кромѣ перечисленныхъ площадей заявлены еще 101 площадь на развѣдки нѣсколькихъ рудъ, 4 площади на развѣдки „Купоросной“ руды, и 19 площадей—„Мѣдно-Сѣрнаго“ Колчедана. Выдачи дозволительныхъ свидѣтельствъ въ истекшемъ году, кромѣ упомянутаго выше свидѣтельства на развѣдки ртутной руды, еще не было, какъ вслѣдствіе отсутствія картъ, изготовляемыхъ въ настоящее время средствами Областного Правленія, такъ и потому, что за этотъ періодъ времени выяснялись нѣкоторыя обстоятельства въ дѣлѣ выдачи дозволительныхъ свидѣтельствъ, возникающія благодаря недостаткамъ и противорѣчіямъ въ «временныхъ правилахъ» 2-го марта 1907 года. Въ заключеніе необходимо замѣтить, что заявочная дѣятельность на рудныя мѣсторожденія не ограничилась землями войсковыми: въ отчетномъ году судьбу Областного Правленія раздѣляло до нѣкоторой степени и мѣстное Управленіе Государственныхъ Имуществъ, которому пришлось имѣть дѣло съ заявителями на всевозможныя руды и даже на дра-



Для book-olds.ru

гоцѣнныя камни (гранатъ и шпинель) на казенныхъ земляхъ Кубанской области.

**Минеральныя воды.** Кубанская область, обнимающая своею южной частью отроги главнаго Кавказскаго хребта и его предгорья, по справедливости должна быть отнесена къ числу мѣстностей богатыхъ минеральными источниками различныхъ физическихъ свойствъ и разнообразнаго химическаго состава. Въ послѣднемъ отношеніи ихъ можно раздѣлить на четыре группы встрѣчающихся чаще всего:

1) *Источники углекислые*, распространенные преимущественно въ Баталпашинскомъ отдѣлѣ—въ верховьяхъ рѣки Кубани и ея притоковъ (Худесъ, Джаланъ-колъ, Аманъ-колъ, Индишъ, Мара и др.).

2) *Сѣрнистые источники*—наиболѣе распространенный типъ,—встрѣчающіеся въ отдѣлахъ Таманскомъ, Екатеринодарскомъ, Майкопскомъ и Баталпашинскомъ.

3) *Источники желѣзистые.*

4) *Источники соляные.*

Почти всѣ минеральные источники области, за исключеніемъ лишь нѣкоторыхъ, расположенныхъ въ долинѣ р. Псекупса, являются совершенно не изслѣдованными ни съ точки зрѣнія происхожденія ихъ и условій минерализаціи, ни въ отношеніи опредѣленія области питанія и дебета. Для громаднаго большинства источниковъ неизвѣстенъ даже ихъ химическій составъ, что, конечно, не даетъ возможности сдѣлать то или иное заключеніе о пригодности ихъ водъ для врачебныхъ цѣлей. Еще въ худшемъ положеніи находятся минеральные источники въ смыслѣ охраны ихъ и защиты отъ засоренія: не говоря уже о какомъ либо каптажѣ, большинство источниковъ лишено самыхъ примитивныхъ устройствъ, могущихъ затруднить какъ доступъ къ нимъ поверхностной воды, часто весьма грязной, съ большимъ количествомъ песку и глины, такъ и безцеремонное обращеніе съ ними населенія, нерѣдко избирающаго эти источники мѣстомъ водопоя для скота.

Между тѣмъ, многіе изъ нихъ и по своему относительно большому дебету, и по химическому составу заслуживаютъ самаго серіознаго отношенія къ нимъ какъ со стороны мѣстныхъ жителей, такъ и войсковой администраціи. Къ числу таковыхъ можно отнести, напр., углекисло-щелочный источникъ, находящійся на правомъ берегу р. Кубани, вблизи дороги изъ станицы Усть-Джегутинской въ станицу Красногорскую, три источника въ мѣстности Теберда Баталпашинскаго отдѣла,—такъ называемый "Тебердинской нарзанъ", источники близъ станицъ Ключевой, Дербентской,

Для book-olds.ru

Убинской и сел Безымяннаго, характерный по содержанію въ немъ квасцовъ источникъ станицы Хамкетинской, весьма богатый сѣроводородно желѣзистый источникъ станицы Севастопольской, источники ст. Натухаевской и многіе др. Горной частью Областного Правленія давно уже обращено вниманіе на то ненормальное положеніе, въ которомъ находятся минеральныя воды области. Съ этой цѣлью, въ 1908 и 1909 годахъ были произведены детальныя изслѣдованія многочисленныхъ минеральныхъ источниковъ Псекупской долины и анализы ихъ водъ,—а въ 1910 году—анализы воды двухъ изъ перечисленныхъ выше источниковъ—Хамкетинскаго и Севастопольскаго. Къ сожалѣнію, недостаточность техническаго персонала этой части, необходимость сосредоточить всѣ силы ея на работахъ, связанныхъ съ быстро развивающимся въ области нефтянымъ промысломъ, а равнымъ образомъ и недостатокъ средствъ—не позволили ему въ минувшемъ году развить дѣятельность по изслѣдованію Кубанскихъ минеральныхъ водъ въ той мѣрѣ, какъ того требуютъ интересы населенія и войска.

Изъ всѣхъ минеральныхъ водъ Кубанской области болѣе или менѣе благоустроенными являются лишь Псекупскія воды въ Екатеринодарскомъ отдѣлѣ, гдѣ находится войсковая больница, поселокъ и лѣчебный курортъ. Послѣдній, не смотря на разнообразіе и цѣнность отдѣльныхъ группъ источниковъ и на давность обращеннаго на нихъ вниманія развивается чрезвычайно слабо. Главнѣйшими причинами этого являются отсутствіе мало-мальски сносныхъ путей сообщенія, не урегулированность жизни поселка, недостатокъ работъ по вопросамъ хотя бы самаго элементарнаго благоустройства „Курорта“, наконецъ, крайняя недостаточность средствъ, отпускаемыхъ на нужды курорта. До 1910 года на содержаніе и благоустройство Псекупскихъ минеральныхъ водъ расходовалось ежегодно по 2000 руб., но въ виду невозможности на эту сумму произвести какія бы то ни было улучшенія, было сдѣлано по иниціативѣ Горнаго Отдѣленія представленіе объ увеличеніи кредита и Военнымъ Совѣтомъ 3-го іюня 1910 года было постановлено:

На содержаніе Псекупскихъ минеральныхъ водъ и ремонта существующихъ на нихъ сооруженій съ 1910 года обратить 2000 р., отпускаемые изъ общаго войскового капитала Кубанскаго войска по положенію Военнаго Совѣта 28-го іюля 1888 года на асепизацію минеральной долины и всего мѣстечка Горячій Ключъ.

На улучшеніе, расширеніе и благоустройство Псекупскихъ минеральныхъ водъ отпускать изъ общаго войскового капитала Кубанскаго войска, начиная съ 1910 года, въ те-



Для book-olds.ru

ченіе пяти лѣтъ, по двѣ тысячи рублей ежегодно. Предоставить Войсковому Начальнику Кубанскаго казачьяго войска по истеченіи пяти лѣтъ, если окажется нужнымъ, войти съ новымъ представленіемъ о продолженіи этого отпуска. Благодаря такому увеличенію ежегодно отпускаемой на нужды минеральныхъ водъ суммы явилась возможность приступить съ 1910 года къ производству серьезныхъ работъ по улучшенію каптажныхъ устройствъ и капитальному ихъ ремонту, на необходимость чего неоднократно и настойчиво указывалось горной частью Областного Правленія. Разрѣшеніе же отпуска средствъ вплоть до 1915 г. съ возможнымъ продолженіемъ его и въ будущемъ позволяетъ надѣяться, что при надлежащей организаціи дѣла и заботливомъ къ нему отношеніи Псекупскія минеральныя воды будутъ снабжены всѣми необходимыми для правильной ихъ эксплоатаціи сооруженіями, что, въ свою очередь, не можетъ не отразиться благопріятно и на развитіи курорта вообще.

Помимо сего, Постановленіемъ Общаго Присутствія Кубанскаго Областного Правленія, отъ 28-го февраля 1910 г. разрѣшено было отпустить изъ общаго войскового капитала Кубанскаго казачьяго войска кредитъ по ст. 18 ВЫСОЧАЙШЕ утвержденнаго 27-го мая 1878 года „Положенія объ управленіи обществ. воск. капиталомъ Кубанскаго и Терскаго казачьихъ войскъ“, въ суммѣ 300 рублей на производство нѣкоторыхъ геолого-химическихъ изслѣдованій и упорядоченіе каптажныхъ устройствъ солено-бромо-іодистаго источника, въ томъ же мѣстечкѣ Алексѣевскій Горячій Ключъ, находящагося примѣрно въ 2-хъ верстахъ на сѣверо-западъ отъ главныхъ сѣрно-щелочныхъ водъ Псекупской группы. Работы эти поручены были прикомандированному къ Областному Правленію горному инженеру Бакланову и предполагались къ производству весной 1910 года. По указаннымъ выше причинамъ (громадное накопленіе дѣлъ въ связи съ нефтепромышленностью и срочность исполненія ихъ) не позволили послѣднему приняться за эти работы въ отчетномъ году, а потому, и въ виду отказа Старшаго врача Псекупской войсковой больницы взять этотъ трудъ на себя, производство названныхъ работъ отложено было до весны текущаго года.

Въ виду удостоеннаго въ 13-й день іюня 1908 года ВЫСОЧАЙШАГО ЕГО ИМПЕРАТОРСКАГО ВЕЛИЧЕСТВА подписанія Указа Правительствующему Сенату о признаніи Псекупскихъ источниковъ имѣющими общественное значеніе Министромъ Торговли и Промышленности 25-го августа 1909 года, на основаніи постановленія Горнаго Совѣта, уста-

Для book-olds.ru

новлены были для сихъ источниковъ границы округа охраны.

Развившаяся въ 1910 году заявочная на нефть дѣятельность, захватившая цѣликомъ весь юртъ станицы Ключевой и окрестности источника Горячій Ключъ и предполагавшееся разными лицами глубокое буреніе вызвали вполнѣ понятное опасеніе войсковой администраціи за возможныя при этихъ работахъ порчу и цѣлость минеральныхъ источниковъ. Съ этою цѣлью, къ работавшему лѣтомъ отчетнаго года по изслѣдованію нефтяныхъ мѣсторожденій области старшему геологу Геологическаго Комитета профессору К. И. Богдановичу обращена была просьба—произвести попутно и изслѣдованіе Псекупскихъ минеральныхъ источниковъ съ цѣлью выясненія вопроса, достаточенъ ли утвержденный округъ охраны для защиты этихъ источниковъ отъ порчи при развитіи буровыхъ работъ. Такимъ путемъ возникъ вопросъ объ измѣненіи границъ охранной площади въ зависимости отъ результатовъ геологическихъ изслѣдованій. Профессоръ К. И. Богдановичъ любезно согласился заняться имъ, и по окончаніи изслѣдованій представилъ въ Областное Правленіе записку, въ которой съ большой полнотой выяснилось геологическое строеніе окрестностей Горячаго Ключа, вѣроятное происхожденіе источниковъ и ихъ площадь питанія.

На основаніи своихъ изслѣдованій профессоръ Богдановичъ приходитъ къ заключенію, что утвержденный округъ охраны неудовлетворяетъ цѣлямъ сохраненія какъ цѣлебныхъ источниковъ, такъ и питьевыхъ водъ и находитъ нужнымъ расширить послѣдній къ юго-востоку. Въ виду этого Областное Правленіе постановило просить ходатайства Войскового Наказнаго Атамана о расширеніи округа охраны Псекупскихъ минеральныхъ водъ, въ томъ видѣ, какъ находитъ нужнымъ г. Богдановичъ, а пока пріостановить выдачу дозволительныхъ свидѣтельствъ на участки, входящіе въ проектируемый округъ охраны. Къ концу отчетнаго года названное ходатайство удовлетворенія еще не получило.

26-го октября 1910 года Министръ Торговли и Промышленности донесъ Правительствующему Сенату для распубликованія во всеобщее свѣдѣніе, что наблюденіе за точнымъ въ предѣлахъ округовъ охраны Псекупскихъ минеральныхъ водъ, установленныхъ на сей предметъ 5-го августа 1890 г. Управляющимъ Министерствомъ Государственныхъ Имуществъ, по соглашенію съ Министромъ Внутреннихъ дѣлъ, правилъ возложено: на Окружнаго Инженера IV Кавказскаго Горнаго Округа.

Изъ сказаннаго о положеніи другихъ, кромѣ нефти,

Для book-olds.ru

отраслей горной промышленности видно, что въ отчетномъ году въ этомъ отношеніи сдѣлано очень мало. Но важно и то что толчекъ къ развитію дѣла данъ; возникъ интересъ къ руднымъ мѣсторожденіямъ области, намѣтились въ общихъ чертахъ направленіе и раіоны будущей дѣятельности. Пока имѣются на лицо лишь заявители-столбопромышленники, въ большинствѣ совершенно не думающіе о какихъ-либо развѣдочныхъ работахъ, чающіе только съ прибылью продать свои права на захваченные участки. Но такое же точно явленіе наблюдалось раньше и съ нефтяными мѣсторожденіями области, пока случайно фонтанъ Бакинско-Черноморскаго Товарищества въ августѣ 1909 года не произвелъ рѣзкаго поворота къ лучшему и не обратилъ «столбовую» дѣятельность въ нефтепромышленную въ полномъ смыслѣ этого слова. Среди владѣльцевъ рудныхъ заявокъ, несомнѣнно, найдутся и такіе, которые въ состояніи будутъ поставить развѣдочное дѣло на должную высоту, хотя бы съ тою цѣлью, чтобы быть въ состояніи опредѣлить ихъ стоимость. Правда по сравненію съ нефтью разработка любого руднаго мѣсторожденія требуетъ большихъ затратъ труда, времени и капитала и самый успѣхъ предпріятія находится въ большей зависимости отъ урегулированности путей сообщенія, и организаціи сбыта, но препятствія эти, при надлежащей продуктивности мѣсторожденія и цѣнности полезнаго ископаемаго, далеко не непреодолимы. И въ этомъ отношеніи всякое серьезное намѣреніе должно встрѣтить полное содѣйствіе и поддержку со стороны войсковой администраціи, такъ какъ надлежащее развитіе горнаго промысла въ области тѣсно связано съ интересами населенія и войска.

На основаніи литературныхъ данныхъ, свѣдѣній, собранныхъ Горной частью Кубанскаго Областного Правленія, наконецъ, случайныхъ указаній, можно составить слѣдующую таблицу полезныхъ ископаемыхъ области, съ подраздѣленіемъ на пункты мѣстонахожденія ихъ: (указаны знакомъ †).

| Наименованіе ископаемыхъ | Баталпашинскій. | Майкопскій. | Лабинскій. | Екатеринодарскій. | Таманскій. | Ейскій. |
|---|---|---|---|---|---|---|
| Руды мѣдныя | † | † | † | — | — | — |
| „ серебро-свинцовыя | † | † | — | — | — | — |
| „ цинковыя | † | † | — | — | — | — |
| „ ртутныя | — | † | — | — | — | — |
| „ марганцевыя | — | † | — | — | — | — |
| „ желѣзныя | — | † | † | — | † | — |
| Асбестъ | — | † | — | — | — | — |
| Каменная соль | — | † | — | — | — | — |

Для book-olds.ru

| Наименованіе ископаемыхъ. | Баталпашинскій. | Майкопскій. | Лабинскій. | Екатеринодарскій. | Таманскій. | Ейскій. |
|---|---|---|---|---|---|---|
| Глауберовая соль | † | — | — | — | — | — |
| Самородная сѣра | † | † | † | — | — | — |
| Сѣрный колчеданъ | † | † | † | † | † | — |
| Нефть, озокеритъ | † | † | — | — | — | — |
| Графитъ | † | † | — | — | — | — |
| Каменный уголь | † | † | † | † | † | — |
| Мраморъ | † | † | † | — | — | — |
| Гипсъ | † | † | † | — | — | — |
| Известнякъ, доломитъ | † | † | † | † | † | — |
| Горный хрусталь | † | † | — | — | — | — |
| Огнеупорная глина | † | — | — | — | — | — |
| Соляныя озера | — | — | — | — | † | † |
| Минеральныя воды | † | † | † | † | † | — |
| „ грязи | — | — | — | — | † | *) |

Нарождающійся интересъ къ горнымъ богатствамъ Кубанской области заставилъ обратить серьезное вниманіе на необходимость оборудованія при Кубанскомъ Областномъ Правленіи хотя бы небольшой, для производства элементарныхъ анализовъ, лабораторіи, и во вновь строющемся при Кубанскомъ Областномъ Правленіи зданіи отводится для этой цѣли спеціальное помѣщеніе. Такимъ образомъ можно надѣятся на открытіе въ концѣ текущаго 1911 года дѣйствій химической лабораторіи, для которой уже имѣется запасъ посуды, реактивовъ и простѣйшихъ приборовъ. Эта лабораторія можетъ послужить для нуждъ и другихъ отдѣленій Областного Правленія—агрономическаго, медицинскаго, ветеринарнаго и строительнаго. Для ознакомленія широкаго круга предпринимателей, лишенныхъ возможности слѣдить за спеціальной литературой, съ ископаемыми богатствами края Областнымъ Правленіемъ предположенъ періодическій выпускъ особыхъ сборниковъ, въ которыхъ будутъ помѣшаться отчеты о спеціальныхъ командировкахъ горныхъ инженеровъ Кубанскаго Областного Правленія, описанія отдѣльныхъ мѣсторожденій полезныхъ ископаемыхъ области съ указаніемъ хотя бы приблизительной цѣнности послѣднихъ и т. п.

Это несомнѣнно поспособствуетъ развитію частной инціативы въ дѣлѣ производства детальныхъ развѣдочныхъ работъ, что, въ свою очередь, можетъ повести къ возникновенію въ области той или иной отрасли горной промышленности.

*Дѣлопроизводство* горнаго отдѣленія Кубанскаго Област-

*) ***Примѣчаніе.*** Кавказскій отдѣлъ не вошелъ въ эту таблицу, такъ какъ никакихъ указаній на нахожденіе въ его нѣдрахъ полезныхъ ископаемыхъ не имѣется. Удаленный отъ горъ и отъ моря, онъ врядъ-ли можетъ представлять какой нибудь интересъ въ горногеологическомъ отношеніи.

Для book-olds.ru

ного Правленія за истекшій годъ выражается въ слѣдующихъ цифрахъ:

На 1-е января 1910 гола оставалось:

а) неисполненныхъ бумагъ . . . . 2719
б) незаконченныхъдѣлъ . . . . 1008

Въ отчетномъ году всего бумагъ поступило въ отдѣленіе . . . . . 38350
что, по сравненію съ тремя предшествующими годами даетъ слѣдующую таблицу:

Число поступившихъ бумагъ:

Въ 1907 году . . . . . 1058
» 1908 » . . . . . 1186
» 1909 » . . . . . 3837
» 1910 » . . . . . 38350

Необходимо замѣтить при этомъ, что значительное увеличеніе 1909 года сравнительно съ двумя предыдущими годами падаетъ исключительно (свыше 2700) на послѣднюю четверть года, вслѣдствіе начавшагося послѣ фонтана заявочнаго ажіотажа.

Такимъ образомъ количество матеріала для канцелярской, а попутно и для технической работы по горной части въ 1910 году увеличилось почти въ 36 разъ противъ 1907 и 1908 годовъ и въ 10 съ лишнимъ разъ противъ предшествующаго года, что несомнѣнно должно было-бы вызвать и соотвѣтственное увеличеніе наличныхъ силъ канцеляріи и чертежной горной части.

Еще рельефнѣе выступаетъ предстоявшая въ 1910 году канцеляріи горной части работа при сопоставленіи этихъ чиселъ съ числомъ бумагъ, поступившихъ во всѣ отдѣленія Областного Правленія.

| | 1907 г. | 1908 г. | 1909 г. | 1910 г. |
|---|---|---|---|---|
| Число бумагъ по горному отдѣленію . . . | 1058 | 1184 | 3837 | 38350 |
| Общее число бумагъ по Областн. Правленію | 59764 | 16298 | 69007 | 129212 |
| Въ % . . . . . | 1,77 | 1,88 | 5,56 | 29,68 |

Въ 1907 и 1908 г.г. на долю горнаго стола приходилось меньше 2% общей работы всего Областного Правленія, въ 1909 году, благодаря начавшейся въ концѣ года энергичной заявочной дѣятельности это соотношеніе превысило 5% и

Для book-olds.ru

въ 1910 году достигло поражающей величины почти 30% общей работы Областного Правленія.

Работа канцеляріи горной части за отчетный годъ выражается въ слѣдующихъ цифрахъ.

На 1-е января 1910 года оставалось нерѣшенныхъ дѣлъ . . . . . 1008
Заведено дѣлъ . . . . . 7341
Рѣшено дѣлъ . . . . . 676
Состоялось журналовъ . . . . . 1487

На 1-е января 1911 года осталось нерѣшенныхъ дѣлъ . . . . . 7673

На 1-е января 1910 года оставалось неисполненныхъ бумагъ . . . . . 2719
Въ теченіе года поступило бумагъ . . . . . 38860
Исполнено въ отчетномъ году . . . . . 15494

На 1-е января 1911 года осталось неисполненныхъ бумагъ . . . . . 25575

Слѣдующая таблица наглядно изображаетъ увеличеніе работы горной части въ отчетномъ году по сравненію съ тремя предыдущими годами:

| | 1907 г. | 1908 г. | 1909 г. | 1910 г. | 1911 г. |
|---|---|---|---|---|---|
| Оставалось неисполненныхъ бумагъ на 1-е января . . . . . | 86 | 97 | 73 | 2719 | 25575 |
| Въ теченіе года поступило новыхъ бумагъ | 1058 | 1184 | 3837 | 38350 | — |
| Состоялось журналовъ . . . . . | 96 | 186 | 295 | 1487 | — |
| Исполнено бумагъ . . . . . | 897 | 974 | 897 | 15494 | — |
| Остается на 1-е января слѣдующаго года неисполненныхъ бумагъ . . . | 97 | 73 | 2719 | 25575 | — |

Сопоставляя, по предыдущему, работу горной части съ таковой же всего Областного Правленія, за 1910 годъ получаемъ слѣдующіе результаты:

| | Для всего Областного Правленія | Въ томъ числѣ для горной части. | Въ %. |
|---|---|---|---|
| На 1-е января 1910 года оставалось неисполненныхъ бумагъ . . . . | 4231 | 2719 | 64,26 |
| Въ теченіе года поступило . . . . | 129212 | 38350 | 29,68 |
| Состоялось журналовъ . . . . . | 9895 | 1487 | 15,03 |
| Исполнено бумагъ . . . . . | 106632 | 15494 | 14,53 |
| Остается неисполненныхъ бумагъ на 1-е января 1911 года . . . . . | 26811 | 25575 | 95,39 |

Для book-olds.ru

Несмотря на громадное абсолютное увеличеніе въ отчетномъ году исполненной работы, почти въ 20 разъ превысившее таковую же трехъ предшествующихъ лѣтъ и достигшее въ среднемъ 15% всей исполненной работы Областного Правленія за 1910 годъ, горный столъ оказался въ состояніи выполнить лишь 37. 75% своей работы, оставивъ въ наслѣдіе текущаго 1911 года 25575 неисполненныхъ бумагъ, что, по отношенію ко всему Областному Правленію выражается цифрой въ 95,39%. Иначе говоря, оставшаяся неисполненной въ отчетномъ году работа Кубанскаго Областного Правленія почти цѣликомъ падаетъ на одинъ горный столъ его.

Причины этого явленія, помимо недостаточности служебнаго персонала и нѣкоторыхъ другихъ обстоятельствъ, о чемъ изложено будетъ ниже, кроются въ сложности работы горной части и въ той непосредственной зависимости, которая существуетъ между ея технической и чисто канцелярской сторонами дѣла.

Изъ 38350 бумагъ, поступившихъ въ отчетномъ году въ горный столъ, было:

| | |
|---|---|
| а) прошеній о выдачѣ дозволительныхъ свидѣтельствъ на развѣдки нефти и другихъ полезныхъ ископаемыхъ . . . . . | 33700 |
| б) прошеній объ отмежеваніи отводовъ для добычи нефти . . . . . | 465 |
| Итого . . . | 34087 |

Оставалось неисполненныхъ на 1-е января 1910 года:

| | |
|---|---|
| а) прошеній о выдачѣ дозволительныхъ свидѣтельствъ . . . . . | 2522 |
| б) прошеній объ отмежеваніи участковъ подъ добычу нефти . . . . . | 180 |
| Итого . . . | 2702 |

Слѣдовательно всего бумагъ, требовавшихъ предварительно своего исполненія и кропотливой технической работы по разсмотрѣнію съ формальной стороны, по наложенію на планъ, координированію точекъ, вычисленію плошадей, снятію копій и т. п. приходилось на горную часть въ отчетномъ году 36789 б.

Въ довершеніе всего, горному столу пришлось съ самаго начала столкнуться съ рядомъ неблагопріятныхъ условій, которыя положили рѣзкій отпечатокъ на всю его дѣятельность въ отчетномъ году и привели къ тому печальному положе-

Для book-olds.ru

нію, что къ концу года ему удалось справиться лишь съ третьей частью предстоящей работы. Условія эти слѣдующія:

*1) Отсутствіе картъ.* До сентября мѣсяца 1909 года въ распоряженіи горной части Кубанскаго Областного Правленія находилось нѣсколько отдѣльныхъ плановъ, (захватывающихъ въ совокупности небольшую площадь), тѣхъ мѣстностей Кубанской области, къ которымъ въ томъ или иномъ видѣ проявленъ былъ интересъ среди нефтепромышленниковъ, вѣрнѣе столбопромышленниковъ, а именно, планы:

а) Центральнаго раіона Майкопскаго нефтяного мѣсторожденія, въ 200 саж. масштабѣ; б) части Благовѣщенскаго и Суворовско Черкесскаго раіоновъ въ масштабѣ 100 саж. въ дюймѣ и наконецъ в) небольшой части Таманскаго полуострова (юрты станицъ Старотитаровской, Вышестебліевской и Таманской) въ верстовомъ масштабѣ. Этотъ картографическій матеріалъ былъ совершенно достаточенъ для руководства, такъ какъ заявочная дѣятельность, пріуроченная тогда главнѣйше къ Майкопскому раіону, вмѣщалась въ рамки этихъ плановъ, а дѣятельность по отмежеванію отводовъ была крайне слаба, что видно изъ слѣдующихъ цифръ:

заявлено было во всей Кубанской области 676 площ.
отмежевано и утверждено подъ добычу
нефти всего . . . . . 21 участ.

Положеніе рѣзко измѣнилось послѣ Ширванскаго нефтяного фонтана 30-го августа 1909 года: заявочная дѣятельность сразу же возросла до такихъ громадныхъ размѣровъ, что уже въ половинѣ октября мѣсяца вышла изъ предѣловъ имѣвшихся картъ; параллельно съ этимъ массами начали поступать въ Областное Правленіе единичныя раньше прошенія объ отводахъ, требовавшія при разсмотрѣніи величайшей осторожности и точности.

Наконецъ, съ этого же приблизительно времени началось появленіе въ Областномъ Правленіи прошеній о разрѣшеніи нефтепроводныхъ линій значительнаго протяженія, проходящихъ по общественнымъ, войсковымъ, казеннымъ и частновладѣльческимъ землямъ.

Эти обстоятельства, а также обнаружившаяся недостаточность, неточность и устарѣлость имѣвшихся картъ, необходимость считаться при нанесеніи заявокъ и отводовъ съ полосой отчужденія Армавиръ-Туапсинской жел. дороги, съ очертаніями станицъ, поселеній и хуторовъ, съ границами участковъ охотниковъ переселенцевъ—создали для Областного Правленія настоятельную необходимость имѣть въ своемъ распоряженіи точныя, детальныя, въ крупномъ масштабѣ карты нефтяныхъ раіоновъ области, такъ какъ только

Для book-olds.ru

при наличіи послѣднихъ являлась возможность избѣгнуть ошибокъ, могущихъ повлечь за собою ущербъ и войску, и станичнымъ обществамъ, и частнымъ владѣльцамъ.

Въ распоряженіи Областного Правленія не имѣлось ни техническихъ силъ, ни достаточнаго топографическаго матеріала, а потому составленіе упомянутыхъ картъ, числомъ 5, поручено было техникамъ Кубанской Областной Чертежной, согласившимся посвящать этой работѣ вечерніе часы. такъ какъ дневныя занятія употреблялись ими на исполненіе прямыхъ задачъ этого учрежденія; дѣятельность же горнаго стола по разсмотрѣнію новыхъ прошеній (съ октября 1909 года): наложеніе на планъ заявленныхъ площадей и просимыхъ отводовъ, выдача дозволительныхъ свидѣтельствъ и утвержденіе отводовъ—были пріостановлены впредь до полученія новыхъ картъ. Областной горный инженеръ все это время былъ отвлеченъ регулированіемъ фонтана и другими техническими работами на Ширванскихъ промыслахъ, канцелярія же его подготовлялась къ предстоящей работѣ.

Первой къ 7-му января 1910 года изготовлена была карта южной части Майкопскаго раіона, гдѣ раньше всего и наиболѣе интенсивно проявилась дѣятельность заявителей. Съ этого числа и вплоть до 18 февраля продолжалось нанесеніе заявочныхъ площадей по выданнымъ уже раньше дозволительнымъ свидѣтельствамъ (съ 1903 по октябрь 1909 года)--всего 700, и отводовъ (около 40) трудомъ двухъ прикомандированныхъ къ Областному Правленію техниковъ Кубанской Областиой Чертежной и только 19 го февраля приступлено было къ нанесенію новыхъ заявокъ и отводовъ, остававшихся неразсмотрѣнными съ октября мѣсяца предшествующаго года Такимъ образомъ, свыше полутора мѣсяца отчетнаго года употреблено было на непродуктивную работу—повтореніе того, что уже сдѣлано было въ предыдущіе годы.

Начавшееся по окончаніи ея разсмотрѣніе новыхъ прошеній съ технической стороны пошло настолько быстро, что, если бы въ распоряженіи горнаго инженера былъ достаточный штатъ канцеляріи—у нефтепромышленниковъ не было-бы никакихъ основаній жаловаться на медленность въ удовлетвореніи Областнымъ Правленіемъ ихъ ходатайствъ; полезная же работа горной части увеличилась бы раза въ полтора. Таково было положеніе дѣла въ первой половинѣ отчетнаго года для Майкопскаго раіона. Между тѣмъ, заявочный ажіотажъ не ограничился только имъ, а перекинулся и въ другія части области, гдѣ существовали хотя какіе-нибудь признаки нефтеносности, каковы напр. отдѣлы Таманскій и Екатеринодарскій. Уже осенью 1909 года начали поступать ходатайства о правѣ развѣдокъ нефти въ этихъ мѣстностяхъ;

Для book-olds.ru

число заявленныхъ площадей, незначительное въ началѣ, постепенно возрастало, превосходя въ нѣкоторые мѣсяцы число таковыхъ же по Майкопскому раіону, и къ концу отчетнаго года достигло внушительной цифры 15844, какъ то видно изъ слѣдующей таблицы.

| | ЗАЯВЛЕНО ПЛОЩАДЕЙ. | | | | | | | | | | | | | | | |
|---|---|---|---|---|---|---|---|---|---|---|---|---|---|---|---|---|
| | 1909 г. | | | 1910 годъ. | | | | | | | | | | | | |
| | Октябрь | Ноябрь | Декабрь | Январь | Февраль | Мартъ | Апрѣль | Май | Іюнь | Іюль | Августъ | Сентябр. | Октябрь | Ноябрь | Декабрь |
| Въ Майкопскомъ раіонѣ . . . | 131 | 471 | 1500 | 1611 | 882 | 607 | 2159 | 7522 | 3527 | 797 | 169 | 204 | 148 | 70 | 66 |
| Въ другихъ раіонахъ . . . . | 13 | 110 | 417 | 428 | 531 | 794 | 1746 | 5127 | 3846 | 1856 | 326 | 239 | 274 | 57 | 90 |

Эти другіе раіоны вмѣщались въ рамки 3-хъ картъ 1) Абхазско-Смоленской, 2) Смоленско-Крымской и 3) Крымско-Благовѣщенской; первая поступила въ Областное Правленіе 15-го февраля, вторая—въ половинѣ марта и наконецъ, третья—лишь въ концѣ апрѣля мѣсяца 1910 года, между тѣмъ какъ именно на эту послѣднюю карту приходилось наибольшее количество и притомъ самыхъ раннихъ заявокъ.

Какъ бы то нибыло, но со второй половины февраля можно было приступить къ нанесенію заявленныхъ площадей и на одну изъ картъ внѣ предѣловъ Майкопскаго раіона. Эта работа производилась лишь урывками, такъ какъ всѣ наличныя техническія силы горнаго стола были направлены на работы по Майкопскому раіону.

Новое замедленіе въ разсмотрѣніи прошеній заявителей вызвано было недостатками изготовленныхъ для Областного Правленія картъ. Дѣло въ томъ, что границы поселеній: станицъ, хуторовъ, ауловъ и другихъ населенныхъ пунктовъ показаны были на картахъ въ томъ видѣ, въ какомъ онѣ находились въ моментъ формальнаго отмежеванія юртовыхъ довольствій; т. е. въ 70-е и 90-е годы прошлаго столѣтія; съ того времени поселенія значительно расширились и современныя границы ихъ не соотвѣтствовали указаннымъ.

Между тѣмъ, при нанесеніи заявленныхъ площадей, а тѣмъ болѣе отводовъ, необходимо было оріентироваться вполнѣ точными въ указанномъ отношеніи данными, такъ какъ въ противномъ случаѣ могли пострадать интересы населенія и возникнуть недоразумѣнія между Областнымъ Правленіемъ и нефтепромышленниками, послѣдствіемъ которыхъ

Для book-olds.ru

можно было ожидать появленіе судебныхъ исковъ о вознагражденіи за убытки, понесенные предпринимателями вслѣдствіе выдачи имъ дозволительныхъ свидѣтельствъ на производство развѣдокъ въ предѣлахъ поселеній.

Журнальнымъ постановленіемъ Кубанскаго Областного Правленія отъ 6-го марта 1910 года эта дополнительная работа поручена была техникамъ Областной Чертежной, которымъ предстояло произвести съемку контуровъ 29 поселеній и возстановить нѣсколько тригонометрическихъ пунктовъ. Представленіе планшетовъ съемокъ началось лишь съ мая мѣсяца, до какового времени приходилось, по необходимости, задерживать нанесеніе какъ площадей, расположенныхъ въ той или иной близости къ населеннымъ пунктамъ, такъ и площадей болѣе позднихъ заявителей, сцѣплявшихся съ первыми.

Вскорѣ выяснилась необходимость изготовленія 3 хъ новыхъ картъ: сѣверной части Майкопскаго раіона, восточнаго и южнаго продолженія его, которыя и были препровождены въ Областное Правленіе во второй половинѣ апрѣля. Въ первую карту вошла Войсковая Бѣлорѣченская лѣсная дача, въ которой къ концу года заявлено было 984 площади.

Разсмотрѣніе и удовлетвореніе ходатайствъ нефтепромышленниковъ о выдачѣ дозволительныхъ свидѣтельствъ въ этой мѣстности не могло быть начато, во-первыхъ потому, что топографическая съемка этого раіона еще не была закончена, и требовалось предварительное нанесеніе на карту исходныхъ пунктовъ, по которымъ нефтепромышленники координировали заявленныя площади, а во вторыхъ—въ виду того, что Кубанское Областное Правленіе, считая необходимымъ сохранить въ интересахъ войска упомянутую лѣсную дачу, а также и Махошевскую, въ началѣ августа вошло съ представленіемъ о закрытіи ихъ для нефтяного и горнаго промысла, каковой вопросъ къ концу отчетнаго гооа разрѣшенъ еще не былъ. Вторая и третья карты имѣли характеръ добавочныхъ къ картѣ Майкопскаго раіона (южной) и ограничивались первая—такъ называемой Нагорной полосой, вторая—долиной р. Бѣлой, южнѣе гор. Майкопа. Такъ какъ въ распоряженіи Областного Правленія спеціальнаго кредита на изготовленіе картъ не имѣется, возбужденіе же въ надлежащемъ порядкѣ ходатайства объ ассигнованіи на этотъ предметъ суммъ изъ общаго войскового капитала влекло за собою значительное замедленіе и даже пріостановку дѣятельности горнаго стола, то съ цѣлью ускорить выдачу заявителямъ дозволительныхъ свидѣтельствъ, приносящихъ значительный доходъ войску, расходъ по изготовленію перечисленныхъ картъ покрытъ былъ частью изъ кредитовъ (неи-

Для book-olds.ru

мѣющихъ прямого отношенія къ исполненію топографическихъ картъ) на производство горногеологическихъ изысканій, частью изъ суммъ заимообразныхъ.

Между тѣмъ, заявочная дѣятельность, все увеличивалась въ размѣрахъ, и въ половинѣ марта вышла за предѣлы пяти, частью готовыхъ, частью только еще изготовлявшихся въ Областной Чертежной картъ; въ маѣ мѣсяцѣ намѣтились границы трехъ новыхъ картъ: одной Таманскаго полуострова и двухъ восточныхъ картъ, до границъ Майкопскаго отдѣла, и особыхъ добавленій къ каждой изъ упомянутыхъ пяти картъ, такъ какъ заявленныя къ этому времени площади, не вмѣщались уже въ ихъ границы. Областное Правленіе, не будучи въ состояніи заняться изготовленіемъ картъ, вошло 16-го мая 1910 года съ ходатайствомъ объ ассигнованіи необходимаго для этой цѣли кредита; прошенія же заявителей въ этихъ же раіонахъ разсмотрѣніемъ были пріостановлены. Названное ходатайство къ концу отчетнаго года удовлетворено еще не было.

Помимо сего, явилась необходимость въ новой съемкѣ контуровъ населенныхъ мѣстъ (числомъ свыше 30), дополнительное опредѣленіе въ натурѣ нѣсколькихъ тригонометрическихъ пунктовъ и координированіе угловыхъ точекъ нѣкоторыхъ, вымежеванныхъ ранѣе площадей, отсутствіе каковыхъ на картахъ затрудняло и задерживало работу нанесенія площадей. Эти съемки могли быть исполнены техническими силами горной части только въ самомъ концѣ отчетнаго года и то лишь въ небольшой своей части; закончить ихъ предстоитъ въ текущемъ 1911 году, если заявочный ажіотажъ не распространится на другія части области и не вызоветъ необходимости новыхъ такого же рода работъ.

## II. Недостатокъ служебнаго персонала горной части.

Служебный персоналъ горной части Кубанскаго Областного Правленія къ 1-му января 1910 года состоялъ изъ слѣдующихъ лицъ:

а) Областной горный инженеръ, б) дѣлопроизводитель, в) контролеръ по учету нефти, 2 войсковыхъ надсмотрщика находившіеся одинъ въ Майкопскомъ, другой —въ Таманскомъ раіонахъ, одинъ машинистъ и два писца. Необходимо замѣтить, что дѣлопроизводитель и техникъ обслуживали одновременно 2 стола—горный и гидротехническій Благодаря постояннымъ командировкамъ, связаннымъ съ гидротехническими работами въ области, трудами послѣдняго, горная часть фактически не имѣла возможности пользоваться и всю техническую часть горнаго стола приходилось возлагать на конт-

Для book-olds.ru

ролера по учету нефти. Такой порядокъ являлся возможнымъ только въ виду того, что, при слабомъ въ то время развитіи промысловой дѣятельности, не требовалось постояннаго присутствія контролера на промыслахъ.

До сентября мѣсяца 1909 года количество дѣлъ, относящихся къ компетенціи горной части, хотя и увеличивалось ежегодно, но указанный персоналъ, при извѣстномъ напряженіи, имѣлъ возможность успѣшно исполнять свои обязанности. Появленіе нефтяного фонтана въ Майкопскомъ раіонѣ возбудило въ предпринимателяхъ живѣйшій интересъ къ землямъ Кубанскаго войска, результатомъ котораго явилось массовое поступленіе въ Областное Правленіе ходатайствъ о выдачѣ дозволительныхъ свидѣтельствъ на развѣдки нефти, о передачѣ ихъ отъ одного лица къ другому, о производствѣ и отдачѣ въ аренду отводовъ и т. п. Выше приведена была таблица, рисующая увеличеніе числа бумагъ, поступившихъ въ Областное Правленіе въ послѣднюю четверть 1909 по сравненію съ двумя предыдущими годами.

На долю прошеній о выдачѣ дозволительныхъ свидѣтельств приходилось.

| | | | |
|---|---|---|---|
| Въ 1906 году | . . . . . | | 202 |
| » 1907 » | . . . . . | | 449 |
| » 1908 » | . . . . . | | 198 |
| » » » | октябрь . . . . . | | 144 |
| » 1909 » | ноябрь . . . . . | | 581 |
| » » » | декабрь . . . . . | | 1917 |

Такимъ образомъ, въ октябрѣ и ноябрѣ 1909 года въ мѣсяцъ заявлялось столько площадей, сколько въ предшествующіе годы за цѣлый годъ, а за одинъ мѣсяцъ декабрь того же года было заявлено ихъ въ 2, 3 раза больше, чѣмъ за три предшествующіе годы, вмѣстѣ взятые.

Соотвѣтственно увеличенію этой заявочной дѣятельности увеличилась также работа по изготовленію журналовъ Общаго Присутствія, по составленію и провѣркѣ плановъ отводовъ и полевыхъ журналовъ, по заготовленію контрактовъ, а также по снятію копій этихъ документовъ, по передачѣ дозволительныхъ свидѣтельствъ, по выдачѣ всякаго рода справокъ, по вопросамъ о размежеваніи земель (земли охотниковъ переселенцевъ, дополнительные надѣлы и проч.), по вопросамъ, связаннымъ съ лѣснымъ хозяйствомъ войска, по договорамъ нефтепромышленниковъ со станичными обществами, и по арендным статьямъ въ мѣстности, занимаемой заявителями, по разсмотрѣнію проектовъ нефтепроводовъ и проч. Самое разрѣшеніе ходатайствъ по выдачѣ дозволительныхъ свидѣтельствъ о производствѣ отводовъ требовало предвари-

Для book-olds.ru

1. 2. 3. 4. 5. 6. 7. 8.

Строительная комиссія по постройкѣ памятника и реставраціи Покровской церкви.

1) Свящ. о. Сергій Колышкинъ. 2) Урядникъ М. Самойленко. 3) Землемѣръ Ив. П. Высочинъ. 4) Чиновникъ Вл. Як. Демяникъ. 5) Подъесаулъ Вл. Ил. Толстопятъ. 6) Дворянинъ Ив. Ер. Бѣлый. 7) Учитель Л. А. Руденко и 8) Стан. ат. урядникъ Е. И. Булахъ.

Для book-olds.ru

Для book-olds.ru

тельнаго, крайне осторожнаго, тщательнаго и детальнаго разсмотрѣнія, такъ какъ малѣйшая оплошность въ этомъ дѣлѣ, задѣвая интересы предпринимателей, повлекла бы несомнѣнно предъявленіе съ ихъ стороны къ войску претензій и исковъ о вознагражденіи за причиненные убытки. Въ цѣляхъ возможнаго улучшенія создавшагося положенія и скорѣйшаго уловлетворенія ходатайствъ предпринимателей, Областное Правленіе предприняло всѣ имѣвшіяся въ его распоряженіи мѣры къ увеличенію служебнаго персонала горной части: а) приказомъ отъ 18-го декабря 1909 года столъ горнаго инженера былъ совершенно выдѣленъ и на упомянутаго выше дѣлопроизводителя возложено было завѣдываніе дѣлопроизводствомъ исключительно по горному дѣлу.

б) Приказомъ по Кубанской области отъ 7-го января для усиленія служебнаго персонала горной части зачисленъ былъ по вольному найму для исполненія чертежныхъ работъ, связанныхъ съ отмежеваніемъ отводовъ, войсковой десятникъ съ производствомъ ему содержанія изъ канцелярскихъ суммъ,

в) 13-го января 1910 года по распоряженію г. Управляющаго Кубанской чертежной въ помощь горному инженеру были откомандированы два младшихъ землемѣра для исполненія техническихъ работъ, связанныхъ съ нанесеніемъ заявочныхъ площадей на карту южной части Майкопскаго нефтянаго раіона. Параллельно съ этимъ, на основаніи журнальнаго постановленія Кубанскаго Областного Правленія отъ 6-го января 1910 года Начальникомъ области и Наказнымъ Атаманомъ Кубанскаго казачьяго войска сдѣлано было представленіе объ усиленіи личнаго состава и канцелярскихъ средствъ для дѣлопроизводства по горной части—однимъ младшимъ горнымъ инженеромъ, однимъ дѣлопроизводителемъ, однимъ контролеромъ, по учету нефти, однимъ техникомъ, тремя писцами, и объ ассигнованіи на канцелярскіе расходы пятсотъ рублей.

г) Одновременно съ этимъ не прекращались и работы областной администраціи объ усиленіи дѣятельности горнаго стола. Такъ, приказомъ отъ 13-го марта зачислено было по этому столу одинъ чиновникъ для исполненія обязанностей помощника дѣлопроизводителя, съ производствомъ ему содержанія изъ канцелярскихъ суммъ, и два писца изъ штатнаго состава писарей Областного Правленія. Въ апрѣлѣ мѣсяцѣ, для этой же цѣли прикомандированъ былъ чиновникъ особыхъ порученій при Областномъ Правленіи и два писца изъ того же состава писарей и зачисленъ былъ по вольному найму одинъ помощникъ дѣлопроизводителя. Приказомъ по Кубанской области отъ 3-го мая 1910 года на должность землемѣра при Кубанскомъ Областномъ Правленіи, учреж-



Для book-olds.ru

денную согласно Высочайше утвержденнаго 4-го ноября 1909 года мнѣнія Военнаго Совѣта, и остававшуюся незамѣщенной за ненахожденіемъ, по причинѣ недостаточности вознагражденія и отсутствія правъ государственной службы, желающихъ занять ее, зачисленъ былъ прикомандированный къ Областному Правленію безъ содержанія отъ войска горный инженеръ - съ откомандированіемъ его на усиленіе штата канцеляріи горной части.

Но несмотря на всѣ эти мѣры, а также и на то, что съ начала года для горной части, не въ примѣръ всѣмъ остальнымъ отдѣленіямъ, введены были вечернія занятія, количество не разсмотрѣнныхъ бумагъ по горному столу все увеличивалось; такъ, неисполненныхъ бумагъ оставалось:

| | |
|---|---|
| Къ 1 января . . . . . | 2719 |
| „ 1 февраля . . . . . | 4492 |
| „ 1 марта . . . . . | 5941 |
| „ 1 апрѣля . . . . . | 6950 |
| „ 1 мая . . . . . | 10,468 |

Между тѣмъ, заявочная дѣятельность, именно, въ маѣ мѣсяцѣ достигла своего апогея: ежедневно поступало бумагъ среднимъ числомъ 500, но были дни, когда это число возрастало до 1000—1500 бумагъ. Помимо прошеній о выдачѣ дозволительныхъ свидѣтельствъ, много поступленій приходилось на долю дополнительныхъ бумагъ (представленіе плановъ, свидѣтельствъ о правоспособности на занятіе нефтянымъ промысломъ, квитанцій казначейства, различныхъ жалобъ, добавочныхъ прошеній, заявленій и т. п.), требовавшихъ пріобщенія къ дѣлу. При такихъ условіяхъ для горнаго стола оказалась невозможной даже только своевременная регистрація поступающихъ бумагъ, запись въ настольный реестръ, веленіе дѣлъ, составленіе алфавита и проч., и неразобранныя бумаги лежали цѣлыми грудами, вызывая справедливыя жалобы нефтепромышленниковъ, заинтересованныхъ въ срочномъ удовлетвореніи ихъ ходатайствъ.

Параллельно съ этимъ усложненіемъ канцелярской стороны дѣла, увеличилась и спеціальная, чисто техничсская работа, такъ какъ раіоны развѣдочно-эксплоатаціонной дѣятельности, увеличиваясь въ территоріальномъ отношеніи, захватывали все новые и новые пункты области. На отмежеванныхъ подъ добычу нефти отводахъ спѣшно организовалась промысловая дѣятельность; явилась настоятельная необходимость въ постоянныхъ командировкахъ въ нефтеносные раіоны области: горнаго инженера для надзора и руководительства работами и для контроля за исполненіемъ неф-

Для book-olds.ru

тепромышленниками принятыхъ на себя предъ войскомъ обязательствъ (вопросы объ утечкѣ нефти, о загрязненіи ею рѣчекъ, о нефтехранилищахъ и т. п.); контролера по учету нефти—для обмѣра мѣрниковъ и провѣрки дѣйствій войсковыхъ надсмотрщиковъ; техника—для повѣрки положенія заявочныхъ площадей и заложенныхъ буровыхъ скважинъ, для топографическихъ съемковъ въ различныхъ пунктахъ области и т. п.

Въ виду всего этого, г. Начальникомъ области и Наказнымъ Атаманомъ Кубанскаго казачьяго войска, на основаніи журнальнаго постановленія Областного Правленія отъ 22 го мая 1910 года, сдѣлано было новое представленіе объ усиленіи служебнаго персонала горной части: однимъ младшимъ горнымъ инженеромъ, однимъ техникомъ, пятью дѣлопроизводителями и шестью писцами, и объ ассигнованіи на канцелярскіе расходы 500 руб. Одновременно съ этимъ, съ цѣлью облегчить то тяжелое положеніе, въ которомъ находился служебный персоналъ горной части вслѣдствіе необычайнаго развитія заявочной и по отводамъ дѣятельности, и въ виду необходимости, въ интересахъ войскового капитала, возможно скорѣйшаго удовлетворенія просителей—администраціей, впредь до разрѣшенія Военнымъ Совѣтомъ упомянутыхъ ходатайствъ, приняты были слѣдующія мѣры; столъ горнаго инженера раздѣленъ былъ на два отдѣленія, причемъ вся работа по Майкопскому раіону осталась въ вѣдѣніи областного горнаго инженера, таковая же по другимъ раіонамъ области возложена была на горнаго инженера, зачисленнаго предъ этимъ на должность землемѣра Кубанска го Областного Правленія.

Для техническихъ работъ по горной части переведенъ былъ изъ строительнаго отдѣленія прикомандированный къ Областному Правленію инженеръ технологъ. Составъ канцеляріи былъ увеличенъ четырьмя чиновниками изъ штатнаго состава дѣлопроизводителей Областного Правленія по другимъ отдѣленіямъ, и пятью писцами, изъ коихъ одинъ по вольному найму, а остальные четыре изъ писарей другихъ отдѣленій.

Благодаря принятымъ мѣрамъ, удалось, хотя и не скоро, возстановить болѣе правильную и планомѣрную работу канцеляріи горной части: только къ половинѣ іюня закончена была передача дѣлъ по столамъ, составлены описи дѣлъ, записаны всѣ вступившія бумаги въ настольные реестры и т. п. Постепенное увеличеніе продуктивности работы видно изъ слѣдующей таблицы:



Для book-olds.ru

Въ 1910 году исполненныхъ и пріобщенныхъ къ дѣлу бумагъ было:

| | | | |
|---|---|---|---|
| Въ январѣ . . | 295 | Въ іюлѣ . . . | 1359 |
| » февралѣ . . | 300 | » августѣ . . | 968 |
| » мартѣ . . . | 603 | » сентябрѣ . | 1200 |
| » апрѣлѣ . . | 536 | » октябрѣ . . | 1348 |
| » маѣ . . . . | 671 | » ноябрѣ . . | 1527 |
| » іюнѣ . . . | 1553 | » декабрѣ . . | 4487 |

Но и это значительное увеличеніе дѣятельности горнаго стола почти не отражалось на положеніи дѣла, такъ какъ при непрекращавшемся заявочномъ ажіотажѣ, число поступающихъ бумагъ во много разъ превосходило число бумагъ исполненныхъ, результатомъ чего оказалось почти непрерывное увеличеніе числа неисполненныхъ бумагъ, а именно:

| | |
|---|---|
| На 1-е мая, какъ уже приведено выше, неисполненныхъ бумагъ оставалось . . . . . | 10468 |
| На 1-е іюня ихъ было уже . . | 22625 |
| » 1-е іюля . . . . | 30682 |
| » 1-е августа . . . . | 30877 |
| » 1-е сентября . . . . | 30858 |
| » 1-е октября . . . . | 30444 |
| » 1-е ноября . . . . | 30060 |
| » 1-е декабря . . . . | 29378 |

Число неисполненныхъ бумагъ вплоть до августа мѣсяца чрезвычайно быстро возрастаетъ, достигаетъ громадной цифры 30877—и затѣмъ начинаетъ очень медленно падать. Лишь къ концу года, благодаря усиленію числа чиновъ горной части удалось понизить эту цыфру до 25575.

Положеніями Военнаго Совѣта отъ 20-го мая и 24-го іюня оба ходатайства администраціи объ усиленіи личнаго состава горной части были удовлетворены и на основаніи отзывовъ Главнаго Управленія казачьихъ войскъ отъ 14 и 15 іюля 1910 года за №№ 16086 и 16126, съ 26-го іюля начато было замѣщеніе утвержденныхъ должностей. Къ концу отчетнаго года служебный персоналъ обслуживающій горную часть, состоялъ изъ слѣдующихъ лицъ:

*I. Для техническихъ занятій.*

а) Областной Горный Инженеръ.
б) Два младшихъ горныхъ инженера.
в) Два контролера по учету нефти.
г) Два техника.
д) Одинъ землемѣръ.
е) Три войсковыхъ надсмотрщика (на промыслахъ).

Для book-olds.ru

*II. Для дѣлопроизводства*

а) Одинъ старшій дѣлопроизводитель.
б) Шесть младшихъ дѣлопроизводителей.
в) Семь писцовъ по вольному найму.
г) Семь писцовъ изъ штатнаго состава писарей Кубанскаго Областнаго Правленія.

Вмѣстѣ съ тѣмъ упомянутые выше два техника Кубанской Областной Чертежной были откомандированы отъ Областного Правленія для исполненія своихъ непосредственныхъ обязанностей.

Всѣ вышесказанныя должности, за исключеніемъ Областного горнаго инженера, учреждены безъ правъ государственной службы—по вольному найму, кромѣ того, дополнительный штатъ согласно второго представленія Начальника Области въ составѣ одного младшаго горнаго инженера, одного техника, пяти дѣлопроизводителей и шести писцовъ—назначенъ временно лишь до 1912 года. Между тѣмъ, предстоящая горной части обширная и всесторонняя дѣятельность не позволяетъ думать о какомъ-либо сокращеніи въ будущемъ.

Если даже предположить, что нефтепромышленность и горный промыселъ сосредоточатся только въ границахъ нынѣ опредѣлившихся раіоновъ, то и въ такомъ случаѣ геологическое изученіе раіоновъ и управленіе ими въ хозяйственномъ и административномъ отношеніяхъ создадутъ трудъ, выполненіе котораго будетъ посильнымъ только при условіи сохраненія наличнаго служебнаго состава горной части.

Въ виду изложеннаго войсковая администрація въ текущемъ году имѣетъ войти въ надлежащемъ порядкѣ съ ходатайствомъ о преобразованіи горной части въ особое Отдѣленіе Кубанскаго Областного Правленія и о зачисленіи въ постоянный штатъ съ предоставленіемъ соотвѣтствующихъ правъ государственной службы, всего наличнаго служебнаго состава этой части.

*III. Несовершенство въ горномъ законодательствѣ.*

До августа мѣсяца 1910 года Областное Правленіе, руководствуясь ст. ст. 558, 560 и 573 Уст. Горн., касающихся частнаго нефтяного промысла на казенныхъ земляхъ, ст. I «Правилъ о нефтяныхъ промыслахъ на земляхъ Кубанскаго и Терскаго казачьихъ войскъ» и ст. 275 того же Устава о частной горнопромышленности на казеннныхъ земляхъ,—выдавало параллельно съ полномѣрными площадями (т. е. мѣрою въ $37^1/_2$ десятинъ) также дозволительныя свидѣтельства

Для book-olds.ru

на площади неполномѣрныя въ томъ случаѣ, если просителю не могла быть отведена мѣстность на пространствѣ 90,000 кв. саж., считая по 150 саж. отъ поставленнаго имъ развѣдочнаго знака—въ виду близости границъ невойсковой земли, или ранѣе отведенныхъ развѣдочныхъ площадей и отмежеванныхъ отводовъ.

Командированный въ концѣ іюля высшимъ начальствомъ для разслѣдованія дѣятельности Кубанскаго Областного Правленія по выдачѣ дозволительныхъ свидѣтельствъ генералъ-лейтенантъ Ясенскій, основываясь на разъясненіи Министра Земледѣлія и Государственныхъ Имуществъ къ ст. 560 Уст. Горн., призналъ дѣйствіе Областного Правленія неправильными, а тѣ прошенія промышленниковъ, заявочные знаки которыхъ не даютъ возможности выдать полномѣрныя площади—не подлежащими удовлетворенію. Въ виду этого, съ цѣлью надлежащаго направленія дальнѣйшей дѣятельности Кубанскаго Областного Правленія въ будущемъ по вопросу о выдачѣ дозволительныхъ на развѣдку нефти свидѣтельствъ на неполномѣрныхъ площадяхъ, въ интересахъ возможно большаго извлеченія Кубанскимъ войскомъ доходовъ изъ своихъ земель, а также развѣданности и полной эксплоатаціи нѣдръ промышленниками, Начальникъ Области и Наказный Атаманъ Кубанскаго казачьяго войска, на основаніи журнальнаго постановленія Общаго Присутствія отъ 14-го августа 1910 года, вошелъ въ надлежащемъ порядкѣ съ ходатайствами: 1) о признаніи законной силы за всѣми выданными уже дозволительными свидѣтельствами на неполномѣрныя площади, а равно и за тѣми свидѣтельствами, которыя будутъ выданы Областнымъ Правленіемъ по прошеніямъ, по коимъ до 28-го іюля 1910 года разосланы были объявленія о взносѣ подесятинной платы, и 2) о разрѣшеніи выдачи дозволительныхъ свидѣтельствъ на неполномѣрныя площади по всѣмъ пріостанавливаемымъ движеніемъ прошеніямъ.

Впредь до удовлетворенія сихъ ходатайствъ Кубанское Областное Правленіе пріостановило выдачу дозволительныхъ свидѣтельствъ на неполномѣрныя площади по тѣмъ прошеніямъ, которыя не были разсмотрѣны и по которымъ не были разосланы объявленія о взносѣ подесятинной платы, а также и по всѣмъ тѣмъ прошеніямъ, кои въ будущемъ имѣютъ поступить на разсмотрѣніе.

Благодаря этому остановлены были дѣлопроизводствомъ всѣ прошенія, по которымъ заявленныя площади при нанесеніи на карту, оказывались менѣе $37\frac{1}{2}$ десятинъ, и дальнѣйшее движеніе давалось только площадямъ полномѣрнымъ. Число тѣхъ и другихъ было примѣрно одинаково, между тѣмъ какъ нанесеніе неполномѣрныхъ площадей и разсмот-

Для book-olds.ru

рѣніе ихъ съ технической стороны требовали большей затраты труда (вычисленіе площадей) чѣмъ полномѣрныхъ. Такимъ образомъ, большая часть работы горнаго стола, какъ неотражающаяся на движеніи дѣлопроизводства—въ счетъ не шла.

Вскорѣ выяснились еще новыя обстоятельства, затруднявшія правильную работу: въ зависимости отъ того или иного рѣшенія упомянутыхъ ходатайствъ совершенно мѣнялась картина взаимнаго расположенія заявленныхъ площадей, особенно въ тѣхъ раіонахъ, гдѣ онѣ были наиболѣе скучены, и представлялась возможность, при опредѣленныхъ условіяхъ, выдать свидѣтельство на какую-нибудь площадь позднѣйшему заявителю, отказавъ въ ней заявителю болѣе раннему. Съ другой стороны, опредѣленная мѣстность считается занятой подъ развѣдки и закрытой для другихъ заявителей со дня выдачи дозволительнаго свидѣтельства (ст. 560 Уст. Горн.), послѣднее же выдается не ранѣе, какъ по внесеніи промышленникомъ установленной подесятинной платы, для чего послѣднему дается двухмѣсячный срокъ со дня врученія ему соотвѣтствующаго объявленія (разъясненія Министра Земледѣлія Государственныхъ Имуществъ къ ст. 558 Уст. Горн.). При нанесеніи заявокъ на планъ, конечно, неизвѣстно, внесетъ-ли заявитель подесятинную плату, и получитъ-ли такимъ образомъ онъ данную площадь.

А между тѣмъ, при условіи выдачи только полномѣрныхъ заявокъ заявленныя площади располагаются на планѣ въ опредѣленномъ порядкѣ, въ зависимости отъ котораго промышленники получаютъ по своимъ прошеніямъ удовлетвореніе или отказъ. При невзносѣ денегъ просителемъ, площадь котораго, какъ полномѣрная, нанесена на планъ—это взаимное расположеніе площадей измѣняется, разсмотрѣнныя уже прошенія заявителей подвергаются новому разсмотрѣнію, на планѣ получается новое расположеніе площадей, словомъ, всю сдѣланную уже работу приходитея уничтожать и начинать вновь—и такъ нѣсколько разъ.

При такихъ условіяхъ и при массовомъ числѣ прошеній пріуроченныхъ къ одной опредѣленной мѣстности—затруднительно было, до выясненія на планѣ окончательнаго распредѣленія болѣе раннихъ площадей,—нанесеніе площадей позднѣйшихъ.

Наконецъ, совершенно невозможной оказалась работа нанесенія площадей одновременныхъ, т. е. такихъ, прошенія о выдачѣ дозволительныхъ свидѣтельствъ на которыя поступили въ одинъ и тотъ же день. Для такихъ прошеній практикой Областного Правленія выработался слѣдующій поря-

Для book-olds.ru

докъ: если одновременно заявленныя площади въ точности совпадали другъ съ другомъ, то между соискателями происходило метаніе жребія и площадь получалъ вынувшій счастливый жребій. Если же эти площади, при нанесеніи на планъ только частью покрывали одна другую, то онѣ отграничивались другъ отъ друга системой прямыхъ линій, проведенныхъ на равномъ разстояніи отъ поставленныхъ промышленниками столбовъ; при такомъ положеніи площади, естественно, получались неполномѣрныя. По разъясненію же Министра Земледѣлія Государственныхъ Имуществъ къ ст. 560—двѣ развѣдочныя площади считаются покрывающими другъ друга, т е. относящимися къ одной и той-же мѣстности, если пространство въ $37^1/_2$ десятинъ, считая по 150 саж. къ сѣверу, югу, востоку и западу отъ одного изъ столбовъ, вполнѣ или частью покрывается пространствомъ въ $37^1/_2$ десятинъ, считая по 150 саж. отъ другого развѣдочнаго столба. Въ такихъ случаяхъ развѣдочное свидѣтельство выдается тому, чья просьба поступила ранѣе; при полученіи же просьбъ одновременно—свидѣтельство выдается по жребію. (Разъясненіе 2 къ ст. 560 Уст. Гор.). Точное примѣненіе такого порядка не вызываетъ никакихъ затрудненій въ мѣстностяхъ, гдѣ свободныхъ земель много и заявляемыя площади рѣдки. При тѣхъ же условіяхъ, въ которыхъ находились въ отчетномъ году нѣкоторыя мѣстности Кубанской области—такой порядокъ оказался невозможнымъ: при ежедневномъ поступленіи прошеній сотнями (въ маѣ мѣсяцѣ до 1500 въ день) во многихъ мѣстахъ образовались сплошныя, непрерывные цѣпи одновременныхъ площадей, или покрывающихъ частью другъ друга, или только сцѣпляющихся съ ними при посредствѣ другихъ, промежуточныхъ и одновременныхъ же площадей При точномъ исполненіи указаннаго разъясненія Министра Земледѣлія Государственныхъ Имуществъ приходилось бы прибѣгать къ многочисленнымъ повторнымъ жеребьевкамъ (для опредѣленія положенія полномѣрныхъ площадей), требовавшимъ большихъ промежутковъ времени, въ продолженіе которыхъ не могла производиться работа нанесенія позднѣйшихъ площадей въ этой мѣстности, такъ какъ исходъ жеребьевокъ вызывалъ то или иное взаимное расположеніе на планѣ площадей болѣе раннихъ. По выясненіи этого обстоятельства Областное Правленіе въ половинѣ октября мѣсяца совершенно пріостановило нанесеніе на планъ заявленныхъ площадей какъ полномѣрныхъ, такъ и неполномѣрныхъ, а въ концѣ этого же мѣсяца командированъ былъ въ Петербургъ Областной Горный Инженеръ для личнаго доклада о положеніи дѣла и для поддержанія возбужденныхъ уже ходатайствъ о разрѣшеніи примѣнять

Для book-olds.ru

и въ будущемъ систему выдачи дозволительныхъ свидѣтельствъ, выработанную Кубанскимъ Областнымъ Правленіемъ. Упомянутыя ходатайства къ концу 1910 года удовлетворены еще не были.

Въ теченіе двухъ съ половиной мѣсяцевъ горная часть слѣдовательно фактически не производила по независящимъ отъ нея обстоятельствамъ разсмотрѣнія прошеній о выдачѣ дозволительныхъ свидѣтельствъ, которыхъ было свыше 85% всѣхъ вступившихъ въ эту часть бумагъ, между тѣмъ какъ именно въ это время работа ея могла быть, въ виду полнаго укомплектованія штата наиболѣе интенсивной.

Если къ этому прибавить $1^1/_2$ мѣсяца (съ начала года до половины февраля), потерянаго изъ-за отсутствія картъ, то окажется, что продуктивная работа горной части Кубанскаго Областного Правленія производилась лишь въ теченіе 8-ми мѣсяцевъ.

## Дозволительныя свидѣтельства.

Всего въ истекшемъ году Областнымъ Правленіемъ выдано дозволительныхъ на развѣдки нефти свидѣтельстъ 2365, что по сравненію съ четырьмя предшествующими годами даетъ слѣдующее увеличеніе.

Выдано свидѣтельствъ:

| | | | |
|---|---|---|---|
| Въ | 1906 | году . . . . | 237 |
| „ | 1907 | „ . . . . | 375 |
| „ | 1908 | „ . . . . | 278 |
| „ | 1909 | „ . . . . | 143 |
| „ | 1910 | „ . . . . | 2365 |

За одинъ 1910 годъ выдано свидѣтельствъ на право развѣдки нефти въ 2—3 раза больше, чѣмъ за четыре предшествующихъ года, вмѣстѣ взятые. Этими свидѣтельствами обнимается развѣдочная площадь въ 88.876 десятинъ земли Кубанскаго казачьяго войска.

Изъ числа 2365 свидѣтельствъ, приходится на долю:

| | | |
|---|---|---|
| Майкопскаго | отдѣла . . . . . | 1457 свидѣт. |
| Екатеринодарскаго | . . . . . | 450 » |
| Таманскаго | . . . . . | 458 » |

Подесятинной платы за право производства развѣдокъ нефти за отчетный годъ поступило въ доходъ войска всего 444.389 р. 81 к.

Для book-olds.ru

## Отводы.

Въ отчетномъ году прошеній объ отмежеваніи участковъ подъ эксплоатацію нефти поступило всего 465, что по сравненію съ тремя предшествующими годами выражается слѣдующей таблицей:

Поступило прошеній объ отмежеваніи отводовъ:

| | | |
|---|---|---|
| Въ | 1907 | году . . . . . 29 |
| „ | 1908 | „ . . . . . 19 |
| „ | 1909 | „ . . . . . 181 |
| „ | 1910 | „ . . . . . 465 |

Въ отчетномъ году было дано указовъ объ отмежеваніи 356, изъ нихъ 99 по прошеніямъ, поступившимъ въ 1909 году. Указы по многимъ прошеніямъ объ отводахъ (около половины общаго числа) не были даны въ виду возникшаго, въ связи съ выдачей неполномѣрныхъ (менѣе $37^1/_2$ десятинъ) заявочныхъ площадей, вопроса о величинѣ возможнаго къ отмежеванію отвода. До августа мѣсяца 1910 года Областное Правленіе, выдавая дозволительныя свидѣтельства на неполномѣрныя площади, вмѣстѣ съ тѣмъ, удовлетворяло просьбы промышленниковъ объ отводахъ изъ нихъ подъ добычу нефти полныхъ участковъ (въ 10 десятинъ), разъ величина развѣдочной площади давала къ тому возможность. Съ прекращеніемъ съ этого времени выдачи такихъ свидѣтельствъ пріостановлены были и указы объ отмежеваніи по такимъ площадямъ 10-ти десятинныхъ отводовъ и Областное Правленіе на основаніи журнальнаго постановленія отъ 28-го ноября 1910 года обратилось въ надлежащемъ порядкѣ съ ходатайствомъ о разрѣшеніи и впредь примѣнять принятую имъ систему, т. е. отводить подъ эксплоатацію нефти полномѣрные участки (въ 10 десятинъ) изъ площадей неполномѣрныхъ; промышленникамъ же, подавшимъ прошенія объ отводахъ изъ такихъ площадей, сдѣлано указаніе, что въ случаѣ согласія ихъ на отмежеваніе участковъ въ размѣрѣ 4/15 развѣдочной площади—просьбамъ ихъ данъ будетъ надлежащій ходъ, въ противномъ случаѣ прошенія останутся безъ движенія впредь до разрѣшенія упомянутаго ходатайства Областного Правленія. Послѣднее къ концу 1910 года удовлетворенія еще не получило. Изъ 356 отводовъ, объ отмежеваніи которыхъ даны указы, въ отчетномъ году отмежевано было въ натурѣ 152. Изъ нихъ отводовъ еще не утвержденныхъ Областнымъ Правленіемъ—33, отводовъ уже утвержденныхъ, но по коимъ контракты еще не заключены—3.

Для book-olds.ru

Въ 1910 году Областнымъ Правленіемъ заключено съ разными лицами 116 контрактовъ на аренду участковъ подъ разработку нефтяныхъ мѣсторожденій, изъ нихъ 2 контракта на участки, расположенные въ Таманскомъ и 114 въ Майкопскомъ отдѣлахъ области.

Сопоставляя числа контрактовъ по годамъ, получимъ слѣдующее:

Заключено контрактовъ:

| | | |
|---|---|---|
| До 1908 года | . . . . . | 7 контр. |
| Въ 1908 году | . . . . . | 14 „ |
| „ 1909 „ | . . . . . | 34 „ |
| „ 1910 „ | . . . . . | 116 „ |

Такимъ образомъ, на 1-е января 1911 года у войска имѣлось съ разными лицами контрактовъ на аренду участковъ для добычи нефти всего 171, въ томъ числѣ:

| | | |
|---|---|---|
| Въ Майкопскомъ | отдѣлѣ . . . | 140 контр. |
| „ Таманскомъ | „ . . . | 30 „ |
| „ Екатеринодарскомъ | отдѣлѣ . | 1 „ |

На 1-е января 1911. года въ аренду подъ добычу нефти у разныхъ лицъ, обществъ и компаній состояло земли Кубанскаго войска:

| | | | |
|---|---|---|---|
| а) Въ юртѣ | станицы | Ширванской . | 184 д. 824 кв. саж. |
| „ | „ | Апшеронской . | 118 д. 1935 кв. саж. |
| „ | „ | Нефтяной . . | 365 д. 1481 кв. саж. |
| „ | „ | Хадыжинской . | 125 д. 1200 кв. саж. |
| „ | Д. Н. | Имеретинской . | 20 десятинъ. |
| Итого въ Майкопскомъ | | отдѣлѣ . . | 814 д. 640 кв. саж. |
| б) Въ юртѣ | станицы | Благовѣщенской | 30 десятинъ. |
| „ | сел. | Суворовско-Черкесскомъ . | 176 д. 2095½ к. с. |
| „ юртѣ | станицы | Старотитаровской | 60 десятинъ. |
| Итого въ Таманскомъ | | отдѣлѣ . . | 266 д. 2095½ к. с |
| в) Въ юртѣ | станицы | Ильской . . . . . | 30 десятинъ. |
| Итого въ Екатеринодарскомъ | | отдѣлѣ . | 30 десятинъ. |
| А всего въ области | | . . . . . | 1111 д. 335½ кв. с. |

Для book-olds.ru

Относительно двухъ участковъ, расположенныхъ въ юртѣ станицы Благовѣщенской (Таманскаго отдѣла), на коихъ владѣлецъ въ теченіе двухлѣтняго срока не приступилъ къ работамъ по добычѣ нефти, сдѣлано на основаніи ст. ст. 583 и 584 Уст. Гор. представленіе объ объявленіи ихъ тунележащими и сдачѣ съ торговъ порядкомъ, указаннымъ въ ст. ст. 589—590 и 593 того-же устава. Къ концу отчетнаго года отвѣта на это представленіе получено не было.

Помимо главнѣйшей своей дѣятельности—разсмотрѣніе прошеній о выдачѣ дозволительныхъ свидѣтельствъ и производствѣ отводовъ и веденіе по этому поводу соотвѣтствующей переписки,—горной части Областного Правленія въ отчетномъ году приходилось удѣлять много времени и труда и другимъ вопросамъ, въ той или иной мѣрѣ относящимся къ горному и въ частности нефтяному дѣлу. Такъ, этой частью подвергнутъ былъ детальному разсмотрѣнію «Проектъ правилъ о горномъ промыслѣ на казенныхъ земляхъ въ Закавказскомъ краѣ, состоящихъ въ безсрочномъ пользованіи крестьянъ», составленный въ канцеляріи и одобренный Совѣтомъ Намѣстника ЕГО ИМПЕРАТОРСКАГО ВЕЛИЧЕСТВА на Кавказѣ, поступившій въ Кубанское Областное Правленіе—для дачи заключенія, уловлетворяетъ-ли названный проектъ условіямъ Кубанской области; подобное заключеніе требовалось въ виду того, что въ области помимо войсковыхъ земель имѣются и земли казенныя, отведенныя на тѣхъ или иныхъ основаніяхъ въ пользованіе крестьянъ. Общее присутствіе Кубанскаго Областного Правленія ознакомившись съ докладомъ по этому вопросу Областного горнаго инженера, признало указанныя выше правила примѣнимыми въ Кубанской области за нѣкоторыми измѣненіями, подробно мотивированными въ докладѣ.

Далѣе, при разсмотрѣніи прошеній о выдачѣ дозволительныхъ на развѣдки нефти свидѣтельствъ горной части Областного Правленія пришлось встрѣтиться съ вопросомъ о правѣ разныхъ лицъ на занятіе горнымъ промысломъ на войсковыхъ земляхъ, по поводу которыхъ точныхъ указаній въ дѣйствующемъ законодательствѣ нѣтъ, какъ напр., должностныхъ лицъ, кои могутъ имѣть вліяніе на производство нефтяныхъ дѣлъ, чиновниковъ, устраненныхъ отъ должности и состоящихъ подъ слѣдствіемъ, псаломщиковъ, женъ священниковъ, евреевъ, перешедшихъ изъ іудейскаго въ христіанское вѣроисповѣданіе. Для выясненія сихъ правъ требовались запросы и отзывы юрисконсульта Областного Правленія, сношенія съ разными учрежденіями, представленія высшей власти и т. п.

На отказы Областного Правленія въ выдачѣ дозволи-

Для book-olds.ru

тельныхъ на развѣдки нефти свидѣтельствъ принесено въ отчетномъ году разными лицами 64 жалобы, изъ коихъ 60 жалобъ поданы въ Правительствующій Сенатъ и 4 — Военному Министру. Громадное большинство отказовъ, вызвавшихъ эти жалобы, послѣдовало въ виду того, что заявители, въ періодъ ажіотажа, заявляли остатки отъ отводовъ, еще не вымежеванныхъ въ натурѣ, или не утвержденныхъ. Основываясь на точномъ смыслѣ ст. 573, мнѣніе Горнаго Совѣта, утвержденномъ Министромъ Торговли и Промышленности изложеннымъ въ отзывѣ Горнаго Департамента отъ 10-го февраля 1910 года за № 292 и на своемъ журнальномъ постановленіи отъ 4-го сентября 1909 года., Областное Правленіе отказывало всѣмъ заявителямъ на подобныя площади, которыя, предварительно заявленія подъ развѣдки, требовали объявленія ихъ свободными для занятія горнымъ промысломъ, чего ни въ одномъ изъ указанныхъ случаевъ сдѣлано не было. Слѣдующей причиной отказа было неисполненіе просителями требованій ст. 558 Уст. Горн. по прод. 1906 года и примѣчанія къ ней относительно развѣдочныхъ знаковъ: отсутствіе ямъ, иниціаловъ, времени постановки знаковъ и т. д.

Наконецъ, основаніемъ жалобъ, въ томъ числѣ одна Военному Министру, служили якобы неправильныя дѣйствія Областного Правленія, выдававшаго дозволительныя свидѣтельства на опредѣленныя площади лицамъ, хотя и ранѣе заявившимъ, но съ нарушеніемъ упомянутой 558 ст., и отказывавшаго, такимъ образомъ, болѣе цозднимъ заявителямъ на тѣ же площади, но исполнившимъ всѣ требованія закона. Помимо указанныхъ много жалобъ поступило въ порядкѣ надзора, на имя Начальника Области, жалобъ сущность коихъ сводилась къ опороченію дѣйствій предшествующихъ заявителей при постановкѣ ими развѣдочныхъ знаковъ, къ доказательству своихъ преимущественныхъ правъ на спорныя площади и къ требованію производства подтверждающаго жалобу дознанія. По всѣмъ этимъ жалобамъ приходилось давать мотивированныя объясненія, снимать и препровождать копіи журнальныхъ постановленій, производить разслѣдованія, требовавшія обширной переписки, представлять подробные доклады и т. п.

*Участіе на выставкѣ.* Осенью минувшаго года горная часть Кубанскаго Областного Правленія, по предложенію войсковой администраціи, приняла также участіе въ сельскохозяйственной промышленной и этнографической выставкѣ Кубанскаго казачьяго войска съ цѣлью ознакомленія широкихъ круговъ населенія съ состояніемъ горнаго промысла въ области и съ ея ископаемыми богатствами. Благодаря сочувственному отношенію со стороны отдѣльныхъ лицъ, учреж-

Для book-olds.ru

деній, нефтепромышленныхъ компаній и т. п., которое встрѣтилъ призывъ горнаго отдѣленія—притти сему послѣднему на помощь въ этомъ дѣлѣ, былъ сооруженъ и оборудованъ на пожертвованныя нѣкоторыми лицами средства особый горный павильонъ на выставкѣ. Въ немъ собраны были: образцы буровыхъ инструментовъ и обсадныхъ трубъ, коллекціи минеральныхъ водъ, минераловъ и породъ, относящихся преимущественно къ Кубанской области, образцы нефти, встрѣчающейся въ разныхъ ея раіонахъ, продукты перегонки и т. п.

Средствами горнаго отдѣленія исполнены были: разрѣзъ нефтяной свиты Майкопскаго раіона, по даннымъ геологическаго комитета планы промысловъ, разрѣзы буровыхъ на существовавшихъ и существующихъ промыслахъ области, объяснительныя къ нимъ таблицы, діаграммы заявочной и отводной дѣятельности за пятилѣтіе 1905—1910 г.г., многочисленныя фотографіи и проч.

*Командировки*. Въ отчетномъ году должностными лицами горной части Областного Правленія исполнены были слѣдующія командировки, связанныя почти исключительно съ нуждами нефтяной промышленности:

а) Областнымъ Горнымъ инженеромъ: 1 и 2) въ августѣ и октябрѣ мѣсяцахъ—въ Майкопскій нефтепромышленный раіонъ для осмотра буровыхъ работъ, обмѣра мѣрниковъ, выясненія вопроса о мѣрахъ храненія нефти и для участія (въ октябрскую командировку) въ комиссіи по оцѣнкѣ земель, отводимыхъ для нуждъ нефтепровода.

3) Въ ноябрѣ мѣсяцѣ—въ Петербургъ. для выясненія различныхъ принципіальныхъ вопросовъ, по которымъ дѣлались представленія Кубанскимъ Областнымъ Правленіемъ, какъ напр., по вопросу о выдачѣ дозволительныхъ свидѣтельствъ на неполномѣрныя (менѣе $37^1/_2$ десятинъ) площади, о размѣрахъ отводовъ подъ эксплоатацію нефти изъ такихъ площадей и т. п.

б) Младшимъ горнымъ инженеромъ 1) въ февралѣ мѣсяцѣ—въ Майкопскій нефтеносный раіонъ—для осмотра сооружаемыхъ Бакинско-Черноморскимъ т-вомъ плотинъ-запрудъ по р. Чекохъ, ознакомленія съ мѣрами, принимаемыми администраціей по сохраненію нефти, выясненія суточнаго дебита фонтанной скважины т-ва, провѣрки дѣйствій войскового по учету нефти надсмотрщика, обзора нефтеперегоннаго завода въ ст. Ширванской и вообще для ознакомленія съ ходомъ промысловыхъ работъ.

Для book-olds.ru

2) Въ мартѣ мѣсяцѣ—въ ст. Благовѣщенскую, для выясненія дѣйствій нѣкоторыхъ заявителей при постановкѣ ими развѣдочныхъ знаковъ, для осмотра буровыхъ работъ въ Благовѣщенскомъ и Суворовско-Черкесскомъ нефтяныхъ раіонахъ и обмѣра мѣрника на послѣднихъ прамыслахъ. Въ эту же командировку согласно ходатайства общества ст. Гладковской, Таманскаго отдѣла, послѣ произведеннаго обслѣдованія, намѣчены были мѣста заложенія колодцевъ для полученія питьевой воды.

3) Въ маѣ мѣсяцѣ—для участія въ комиссіи по опредѣленію доходности земель въ юртахъ Калужскомъ, Ильскомъ и другихъ, съ цѣлью выясненіяв вознагражденія станичнымъ обществамъ за могущіе быть отведенными изъ сихъ земель участки подъ эксплоатацію нефти; попутно осмотрѣны были сооруженія и работы по добычѣ нефти въ юртѣ станицы Калужской,производимыя фирмой „Вильде, Галанинъ и К°.

в) Одна командировка въ декабрѣ мѣсяцѣ войсковымъ контролеромъ по учету нефти Рыжи: въ Таманскій отдѣлъ, для снятія современныхъ контуровъ 13-ти станицъ и поселеній сего отдѣла, не имѣвшихся на картахъ Областного Правленія.

г) Войсковымъ контролеромъ по учету нефти инженеромъ Новроцкимъ:

1) Въ іюнѣ мѣсяцѣ—на рудники акціонернаго общества „Эльбрусъ“ на карачаевскихъ земляхъ въ Баталпашинскомъ отдѣлѣ—для участія въ комиссіи по оцѣнкѣ имущества принадлежащаго этому обществу.

2) Въ іюлѣ—въ станицы Ширванскую и Нефтяную, лля выясненія на мѣстѣ, какія работы и затраты произведены по лесяти отводамъ Свѣтлѣйшаго Князя Салтыкова, одному Преслера и одному Цвѣткова, въ виду возбужденія сими лицами ходатайствъ о продленіи на 2 года срока аренды отводовъ, для провѣрки книгъ по учету нефти на промыслахъ князя Салтыкова, и въ ст. Хадыжинскую —для выясненія вопроса, производились-ли какія либо работы на двухъ площадяхъ „Кубанскаго Нефтепромышленнаго Товарищества“.

3) Въ іюлѣ-же—въ ст. Ширванскую, для осмотра буровыхъ работъ на отводѣ генерала Шмидта и на промыслы князя Салтыкова и Л. Андрейсъ—для выясненія количества прорвавшейся въ р. Пшеху и сгорѣвшей нефти.

4) Въ августѣ—въ ст. Апшеронскую, для осмотра участковъ, просимыхъ Муцуевымъ въ аренду подъ нефтепровод ную станцію.

5) Въ октябрѣ мѣсяцѣ—на промысла Преслера, для оз-

Для book-olds.ru

накомленія, въ виду появленія фонтана, съ мѣрами, принятыми администраціей по вопросу храненія нефти.

6) Въ ноябрѣ—на промысла Л. Андрейсъ и нефтеперегонный заводъ въ станицѣ Ширванской, для обмѣра резервуаровъ.

д) Землемѣромъ горнаго отдѣленія Кубанскаго Областного Правленія—одна командировка, въ декабрѣ мѣсяцѣ въ селеніе Суворовско-Черкесское, для возстановленія утраченныхъ границъ прежде вымежеванныхъ отводовъ, а попутно—для осмотра буровыхъ работъ какъ въ этомъ раіонѣ, такъ и въ юртѣ станицы Благовѣщенской.

По каждой командировкѣ представлены въ Областное Правленіе подробные отчеты и доклады.

Изъ всего сказаннаго о дѣлопроизводствѣ горнаго отдѣленія, о техническихъ работахъ и командировкахъ его служебнаго персонала явствуетъ, что вся дѣятельность этого отдѣленія въ отчетномъ году пріурочена была почти исключительно къ одной отрасли горнаго дѣла—именно къ нефтяному промыслу. Прекращеніе въ настоящее время заявочной горячки, наступленіе періода серіозной, положительной работы по урегулированію и упорядоченію промысловой жизни въ нефтяныхъ раіонахъ области, наконецъ, наличность достаточнаго контингента техническихъ силъ даютъ возможность надѣяться, что въ ближайшемъ будущемъ работы горнаго отдѣленія направлены будутъ и на другія стороны своей спеціальной дѣятельности, изъ которыхъ главнѣйшими являются: общее ознакомленіе съ мѣсторожденіями полезныхъ ископаемыхъ области и детальныя изслѣдованія отдѣльныхъ мѣсторожденій съ точки зрѣнія ихъ продуктивности и общихъ условій эксплоатаціи.

## Звѣроловство.

Звѣроловство въ Кубанской области промышленнаго характера не имѣетъ. Нѣкоторые изъ охотниковъ-любителей, преимущественно изъ небогатаго класса городского и пригородняго населенія, выпускаютъ въ продажу избытокъ убиваемой ими дичи, оставшійся за удовлетвореніемъ ихъ личныхъ потребностей, но извлекаемый при этомъ доходъ, по своимъ ничтожнымъ размѣрамъ, едва ли играетъ какую либо роль въ экономіи населенія и обыкновенно идетъ на покупку охотничьихъ же припасовъ. Такимъ образомъ, и для этой категоріи охотниковъ охота является лишь спортомъ, но не промышленнымъ занятіемъ.

Еще въ недалекомъ прошломъ Кубанская область и осо-

Для book-olds.ru

бенно нагорная ея полоса славилась обиліемъ въ ней дичи самыхъ разнообразныхъ породъ.

Медвѣди, волки, лисицы, зайцы, дикія свиньи, олени, козы и дикія кошки—встрѣчались въ лѣсахъ на пространствѣ почти всей области, а въ горахъ, кромѣ того, водились туры, горныя серны и куницы. Не менѣе разнообразны были и представители царства пернатыхъ: въ лѣсахъ—фазаны, горныя индѣйки; въ степной полосѣ—дрохвы, стрепета, куропатки и перепела, а въ западной болотистой и приморской побережной полосѣ—всѣ виды болотной дичи, свойственной югу Россіи.

Въ настоящее время, съ уменьшеніемъ площади лѣсовъ и увеличеніемъ народонаселенія, количество дичи повсемѣстно въ области сократилось, а граница распространенія такихъ цѣнныхъ ея породъ, какъ медвѣдь, олень и дикая коза, отодвинулась далеко къ главному Кавказскому хребту: туры же и серны и здѣсь встрѣчаются чрезвычайно рѣдко, а въ недалекомъ будущемъ, вѣроятно, исчезнутъ безслѣдно.

Результаты звѣроловства въ отчетномъ году въ Кубанской области показаны въ слѣдующей таблицѣ:

| ОТДѢЛЫ. | Число охотниковъ. | Количество убитаго ими въ отчетномъ году звѣря. | Сумма, вырученная отъ продажи дичи. | | Среднее число выручки, приходящейся на долю каждаго охотника. | |
|---|---|---|---|---|---|---|
| | | | Рубли. | Коп. | Рубли. | Коп. |
| Кавказскій . . . . . | 27 | 218 | 104 | 20 | 3 | 86 |
| Таманскій . . . . . | 110 | 920 | 675 | 10 | 6 | 14 |
| Майкопскій . . . . . | 316 | 1306 | 1812 | 79 | 5 | 74 |
| Ейскій . . . . . | 95 | 307 | 94 | — | 3 | 04 |
| Екатеринодарскій . . . . . | 364 | 1685 | 2999 | — | 8 | 22 |
| Лабинскій . . . . . | 422 | 6432 | 1506 | 85 | 3 | 71 |
| Ваталпашинскій . . . . . | 176 | 1020 | 1897 | 48 | 10 | 78 |
| Итого . . | 1510 | 11888 | 9089 | 42 | 6 | 01 |

Всего въ отчетномъ году въ области было 1510 человѣкъ охотниковъ, выбиравшихъ установленныя закономъ охотничьи свидѣтельства.

Охотниками убито 11888 штукъ различной дичи на сумму 9089 руб. 42 коп., что въ среднемъ составитъ 6 руб. 1 коп. на долю каждаго охотника.

## Скотоводство.

Состояніе скотоводства въ области въ предшествовавшее отчетному году трехлѣтіе видно изъ слѣдующихъ цифровыхъ данныхъ:



Для book-olds.ru

| Г О Д Ы. | Лошадей. | Рогатаго скота. | Овецъ, козъ и другихъ мелкихъ животныхъ. | На 100 душъ населенія приходится домашнихъ животныхъ. |
|---|---|---|---|---|
| Въ 1907 году . . . . | 761863 | 1400903 | 2859279 | 203 |
| „ 1908 „ . . . . | 789847 | 1376970 | 2363001 | 179 |
| „ 1909 „ . . . . | 827487 | 1390468 | 2258371 | 172 |

Въ слѣдующей таблицѣ показано общее количество домашнихъ животныхъ въ отчетномъ году *въ области:*

| О Т Д Ѣ Л Ы И Г О Р О Д А. | Лошадей. Число. | Лошадей. На 100 душъ населенія. | Рогатаго скота. Число. | Рогатаго скота. На 100 душъ населенія. | Овецъ и козъ. Число. | Овецъ и козъ. На 100 душъ населенія. | Свиней. Число. | Свиней. На 100 душъ населенія. | Буйволовъ. Число. | Буйволовъ. На 100 душъ населенія. | Ословъ и муловъ. Число. | Ословъ и муловъ. На 100 душъ населенія. | Всѣхъ домашнихъ животныхъ. Число. | Всѣхъ домашнихъ животныхъ. Въ 1910 г. Приходит. на 100 душъ населенія | Всѣхъ домашнихъ животныхъ. Въ среднемъ за предшествовавшее трехлѣтіе. | Приходится домашнихъ животныхъ на 100 десятинъ земли. |
|---|---|---|---|---|---|---|---|---|---|---|---|---|---|---|---|---|
| Кавказскій . . | 143536 | 37 | 188176 | 48 | 275919 | 71 | 92219 | 24 | 16 | — | 10 | — | 699876 | 180 | 64 | |
| Таманскій . . | 158076 | 38 | 192155 | 46 | 140443 | 33 | 97618 | 23 | 359 | — | 2 | — | 588653 | 85 | 89 | |
| Майкопскій . . | 88950 | 25,1 | 162991 | 46,1 | 132617 | 37,5 | 71886 | 20,3 | 4698 | 1,3 | — | — | 461142 | 130,4 | 30,3 | |
| Ейскій . . . | 176719 | 51 | 171153 | 49 | 168137 | 48 | 76060 | 21 | — | — | — | — | 592069 | 174 | 75 | |
| Екатеринодарскій | 92568 | 32 | 120443 | 42 | 89234 | 31 | 70206 | 24 | 6030 | 2 | 1 | — | 378482 | 133 | 112 | |
| Лабинскій . . | 101053 | 23,9 | 189495 | 43,6 | 309114 | 71,1 | 89760 | 20,6 | 213 | — | — | — | 689635 | 158,6 | 158,6 | |
| Баталпашинскій . | 83674 | 32 | 321008 | 124 | 574030 | 223 | 34728 | 13 | 283 | 0.1 | 798 | 0,4 | 1014521 | 390 | 1048 | |
| Итого въ отдѣлахъ | 844576 | 34 | 1345421 | 54 | 1689494 | 68 | 532477 | 21 | 11599 | — | 811 | — | 4419934 | 177 | — | |
| Майкопъ . . . | 3090 | 6 | 2347 | 5 | 385 | 0,8 | 1155 | 2 | 126 | — | 3 | — | 7106 | 15 | *) | |
| Ейскъ . . . | 4451 | 10 | 2321 | 5 | 326 | 0,6 | 1773 | 3 | — | — | — | — | 8895 | 18 | — | |
| Темрюкъ . . . | 1751 | 9 | 820 | 4 | 185 | 0,9 | 2618 | 14 | — | — | — | — | 5376 | 28 | — | |
| Анапа . . . | 701 | 6 | 733 | 6 | 40 | 0,3 | 489 | 4 | — | — | — | — | 1972 | 17 | — | |
| Екатеринодаръ . | 6719 | 7 | 5435 | 5 | 684 | 0,7 | 9117 | 9 | 17 | — | 5 | — | 21977 | 23 | — | |
| Итого въ городахъ | 16712 | 7 | 11656 | 5 | 1640 | 0,7 | 15152 | 6 | 145 | — | 17 | — | 45326 | 20 | — | |
| Всего въ области | 861288 | 31 | 1357077 | 50 | 1691114 | 62 | 547629 | 20 | 11744 | 0,5 | 828 | — | 4469704 | 165 | — | |
| Для всей области 1910. | | | | | | | | | | | | | | | | 51 |

*) Свѣдѣній о количествѣ земли въ городахъ не имѣется.

По сравненію съ предшествовавшимъ годомъ, общее количество домашнихъ животныхъ, принадлежащихъ населенію Кубанской области уменьшилось на 20,636 штукъ.

Въ частности число лошадей увеличилось на 33,801 голову, рогатаго скота уменьшилось на 33,391 голову, овецъ и козъ уменьшилось на 19,276 головъ, свиней уменьшилось на 352 головы, ословъ и муловъ увеличилось на 13 головъ, буйволовъ уменьшилось на 1455 головъ.

На 100 душъ населенія обоего пола и всѣхъ сословій области домашнихъ животныхъ въ 1910 г. приходилось въ среднемъ 165 гол. противъ 172 гол. предшествующаго года.

Количество домашнихъ животныхъ *на войсковой территоріи* показано въ нижеслѣдующей таблицѣ.

| ОТДѢЛЫ. | Лошадей. | | Рогатаго скота. | | Буйволовъ. | | Овецъ и козъ. | | Свиней. | | Всѣхъ домашнихъ животныхъ. | |
|---|---|---|---|---|---|---|---|---|---|---|---|---|
| | Число. | На 100 душъ населенія. | Число. | На 100 душъ населенія. | Число. | На 100 душъ населенія. | Число. | На 100 душъ населенія. | Число. | На 100 душъ населенія. | Число. | На 100 душъ населенія. |
| Кавказскій . | 138464 | 36 | 180456 | 46 | — | — | 86638 | 22 | 223551 | 58 | 629109 | 162 |
| Таманскій . | 149784 | 42 | 172014 | 53 | 120 | — | 92050 | 21 | 122124 | 32 | 536092 | 37 |
| Майкопскій . | 60877 | 22,7 | 123624 | 53,5 | 877 | 0,4 | 104025 | 38,7 | 61776 | 22,9 | 351179 | 138,2 |
| Ейскій . . | 175491 | 50 | 170081 | 49 | — | — | 166923 | 48 | 75214 | 21 | 587709 | 173 |
| Екатеринодарскій | 74056 | 32 | 85179 | 37 | 43 | — | 52237 | 22 | 64440 | 28 | 275955 | 119 |
| Лабинскій . | 80859 | 23,6 | 172108 | 50,3 | 29 | — | 245174 | 71,5 | 73943 | 21,5 | 572113 | 166,9 |
| Баталпашинскій . | 47689 | 26 | 229108 | 124 | 4 | — | 389972 | 211 | 20783 | 12 | 687556 | 373 |
| Итого . | 727220 | 34 | 1132570 | 53 | 1073 | — | 1137019 | 54 | 641831 | 30 | 3639713 | 172 |

Для book-olds.ru

Въ слѣдующей таблицѣ показано количество домашнихъ животныхъ, принадлежащихъ *жителямъ войскового сословія:*

| ОТДѢЛЫ: | Лошадей. | | Рогатаго скота. | | Овецъ и козъ. | | Свиней. | | Буйволовъ. | | Всѣхъ домашнихъ животныхъ. | | |
|---|---|---|---|---|---|---|---|---|---|---|---|---|---|
| | Число. | На 100 душъ населенія. | Число. | На 100 душъ населенія. | Число. | На 100 душъ населенія. | Число. | На 100 душъ населенія. | Число. | На 100 душъ населенія. | Число. | На 100 душъ населенія. Въ 1910 г. | На 100 душъ населенія. Въ предшеств. трехлѣтіе. |
| Кавказскій . . . . | 98546 | 49 | 142287 | 71 | 155034 | 76 | 65991 | 33 | — | — | 461858 | 225 | Для всей области 225. |
| Таманскій . . . . | 149784 | 42 | 179014 | 53 | 122124 | 32 | 92050 | 21 | 120 | — | 543092 | 37 | |
| Майкопскій . . . | 37815 | 27,7 | 97410 | 71,4 | 94234 | 68,9 | 47591 | 34,9 | 710 | 0,6 | 277760 | 203,5 | |
| Ейскій . . . . . | 141907 | 62 | 135438 | 59 | 74115 | 32 | 61258 | 27 | — | — | 412718 | 182 | |
| Екатеринодарскій | 54781 | 41 | 68171 | 51 | 41087 | 31 | 48461 | 36 | 29 | — | 212529 | 162 | |
| Лабинскій . . . . | 54795 | 30,5 | 144654 | 80,5 | 211465 | 117,7 | 51520 | 28,7 | — | — | 462434 | 257,5 | |
| Баталпашинскій . | 48673 | 26 | 227883 | 124 | 389510 | 211 | 21486 | 12 | 4 | — | 687556 | 373 | |
| Итого . . . | 586301 | 49 | 994857 | 83 | 1087569 | 92 | 388357 | 33 | 863 | — | 3057947 | 258 | |

Всего въ отчетномъ году жителямъ войскового сословія области принадлежало 3057947 головъ домашнихъ животныхъ т. е. на 503981 голову больше, чѣмъ въ предыдущемъ году.

На 100 душъ казачьяго населенія головъ скота въ 1910 году приходится 258 противъ 221 головы 1909 года.

Въ 1910 году Областнымъ Правленіемъ было пріобрѣтено 7 быковъ симментальской породы и 12—швицкой, которые и распредѣлены по населеннымъ пунктамъ области. Къ 1-му января 1911 года изъ разданныхъ областнымъ Правленіемъ станичнымъ и сельскимъ обществамъ быковъ культурныхъ породъ состояло всего 204 головы, изъ коихъ 66 быковъ швицкой породы и 138 симментальской въ 100 пунктахъ области.

Въ отчетномъ году этими быками покрыто 4971 корова, а въ 39-ти станицахъ, кромѣ того, бугаи выпускались въ стада.

Приплодъ отъ культурныхъ быковъ къ 1-му января 1911 года по отчетамъ участковыхъ ветеринарныхъ врачей числится 10417 головъ, при чемъ 2929 телятъ—приплодъ отчетнаго года, остальные же 7488 головъ—приплодъ прежнихъ лѣтъ. Относительно регистраціи приплода слѣдуетъ

Для book-olds.ru

замѣтить тоже, что упоминалось въ отчетахъ и за прошлые годы, то есть точная регистрація затруднительна, такъ какъ въ тѣхъ станицахъ, гдѣ быки выпускались въ стада учетъ покрытыхъ ими коровъ произвести нельзя; вообще же станичными и сельскими правленіями регистрировались телята только имѣющіе нѣкоторое сходство съ швицкимъ или симментальскимъ скотомъ, телята же, удержавшіе масть матерей, хотя и удержавшіе другія качеетва производителей регистрировались рѣдко. Въ виду того, что отпускаемыя войскомъ денежныя средства на покупку племенныхъ бычковъ не могутъ удовлетворить полностью назрѣвшей нужды безвозмездной раздачей культурныхъ производителей населеннымъ пунктамъ области, многія станичныя общества ассигнуютъ возрастающія ежегодно суммы на покупку племенныхъ бычковъ, что указываетъ на сознательное отношеніе населенія къ необходимости качественнаго улучшенія скотоводства. Въ дѣлѣ качественнаго улучшенія другихъ родовъ хозяйственныхъ животныхъ, то есть животноводства вообще, Областнымъ Правленіемъ никакихъ мѣропріятій не принималось вслѣдствіе неразрѣшенія кредита на покупку племенныхъ животныхъ.

Въ 1910 году состоялось 103 скотскихъ ярмарки противъ 170 ярмарокъ 1909 года.

Скотскіе базары существовали въ 49 пунктахъ. Количество пригнаннаго на ярмарки и базары скота показано въ слѣдующей таблицѣ:

| Я Р М А Р К И. | | | | Б А З А Р Ы. | | | |
|---|---|---|---|---|---|---|---|
| Лошадей | Крупн. рогатаго скота. | Овецъ и козъ. | Свиней. | Лошадей | Крупн. рогатаго скота. | Овецъ и козъ. | Свиней. |
| 66877 | 54419 | 5211 | 140 | 203202 | 170090 | 135746 | 21239 |

Уменьшеніе числа ярмарокъ въ отчетномъ году по сравненію съ предыдущимъ, а равно и меньшій пригонъ скота на нихъ произошли вслѣдствіе существовавшихъ въ области эпизоотіи ящура и эпидеміи холеры, препятствовавшихъ во многихъ пунктахъ разрѣшенію ярмарокъ.

Въ нижеслѣдующей таблицѣ помѣщены данныя о прогонѣ и вывозѣ скота, а также о торговлѣ продуктами животноводства, каковой скотъ и сырые животные продукты были частью отправлены за предѣлы области въ разныя мѣстности Имперіи, частью же проданы въ области для мѣстныхъ нуждъ.

Для book-olds.ru

| ПРОГОНЪ. | | | | | | ПРОВОЗЪ. | | | | | | | | |
|---|---|---|---|---|---|---|---|---|---|---|---|---|---|---|
| | | | | | | Штукъ кожъ | | | пудовъ. | | | | | |
| Лошадей. | Верблюдовъ. | Крупн. рогатаго скота. | Телятъ. | Овецъ и ягнятъ. | Свиней. | Конскихъ. | Рогатаго скота | Овчинъ. | Шерсти. | Конскаго волоса. | Щетины. | Солонины. | Сала. | Роговъ и копытъ. | Костей. | Кишекъ. | Мяса. |
| 73 | — | 120139 | 8609 | 216707 | 24130 | 53141 | 91066 | 288225 | 208828 | 3071 | 9511 | 16668 | 6572 | 6776 | 10515 | 3678 | 2649 |

Взиманіе Государственнаго % сбора съ промышленнаго скота производилось въ слѣдующихъ пунктахъ, при чемъ было собрано:

| | | | | |
|---|---|---|---|---|
| въ городѣ | Екатеринодарѣ . . . | 29524 | руб. | 24 коп. |
| на станціи | Кавказской . . . . | 12204 | „ | 42 „ |
| » | Тихорѣцкой . . . . | 6403 | „ | 10 „ |
| » | Невинномысской . . | 4425 | „ | 40 „ |
| » | Армавиръ . . . . . | 22038 | „ | 7 „ |
| въ городѣ | Майкопѣ . . . . . | 5954 | „ | 16 „ |
| » | Ейскѣ . . . . . | 8836 | „ | 40 „ |
| въ станиц. | Таманской . . . . . | 7673 | „ | 36 „ |
| » | Псебайской . . . . . | 482 | „ | 66 „ |
| » | Суворовской . . . . | 666 | „ | 40 „ |
| » | Зеленчукской . . . . | 583 | „ | 90 „ |
| въ селеніи | Тебердинскомъ . . . | 203 | „ | 8 „ |
| | Итого . . . | 98995 | руб. | 19 коп. |

По сравненію съ продыдущимъ годомъ (83431 р. 52 к.) процентный сборъ увеличился на 15563 р. 67 к.

На 167 скотобойняхъ области въ отчетномъ году убито на мясо:

| | |
|---|---|
| крупнаго рогатаго скота и телятъ . | 129592 |
| овецъ и ягнятъ . . . . . | 208076 |
| свиней . . . . . | 22343 |
| А всего . . . . . | 360011 гол. |

Постановка скотобойнаго дѣла въ области та же, что и въ предыдущіе годы: большинство скотобоенъ находилось подъ непосредственнымъ наблюденіемъ станичныхъ ветеринарныхъ фельдшеровъ и только 8 скотобоенъ въ завѣдываніи ветеринарныхъ врачей, вслѣдствіе чего на этихъ

Для book-olds.ru

послѣднихъ только и можно считать ветеринарно-санитарный надзоръ удовлетворительнымъ. Хотя общій надзоръ за станичными скотобойнями и входитъ въ кругъ служебныхъ обязанностей участковыхъ ветеринарныхъ врачей, но выражается главнымъ образомъ въ наблюденіи за санитарнымъ содержаніемъ скотобоенъ, осмотръ же убойнаго скота и продуктовъ убоя вмѣненъ въ обязанность мѣстныхъ станичныхъ ветеринарныхъ фельдшеровъ, познанія которыхъ въ области патологіи продуктовъ убоя далеко недостаточны, почему спеціальный надзоръ на такихъ скотобойняхъ весьма слабъ и является лишь нѣкоторой гарантіей къ недопущенію на рынокъ недоброкачественныхъ мясныхъ продуктовъ.

Ветеринарный персоналъ въ области къ 1 января 1911 г. состоялъ изъ Областного Ветеринарнаго Инспектора, Помощника его, дѣлопроизводителя изъ ветеринарныхъ врачей, ветеринарнаго врача для командировокъ, завѣдывающаго Кубанской ветеринарно-бактеріологической станціей, 33-хъ участковыхъ ветеринарныхъ врачей, 7-ми при Управленіяхъ отдѣловъ, 3-хъ ветеринарныхъ врачей строевыхъ частей, 39-ти участковыхъ ветеринарныхъ фельдшеровъ и 1-го ветеринарнаго фельдшера при Областномъ Правленіи. Кромѣ того въ области состояло 11 ветеринарныхъ врачей и 11 фельдшеровъ Министерства Внутреннихъ Дѣлъ, 5 ветеринарныхъ врачей и 5 ветеринарныхъ фельдшеровъ городскихъ и 155 станичныхъ ветеринарныхъ фельдшеровъ.

Весь находящійся въ области ветеринарный персоналъ не исключая также и вольнопрактикующихъ ветеринарныхъ врачей къ 1-му января 1911 года распредѣлялся по отдѣламъ слѣдующимъ образомъ:

| Названіе отдѣловъ. | Число ветеринарныхъ врачей. | | | | | | | Ветеринарныхъ фельдшеровъ. | | | | |
|---|---|---|---|---|---|---|---|---|---|---|---|---|
| | Мин. Вн. Д. | Городскихъ и сельскихъ. | Военныхъ. Участковыхъ и отдѣльскихъ. | Военныхъ. При частяхъ войскъ. | Военныхъ. При Обл. Прав. и бактеріолог. станціи. | Вольнопрактикующихъ. | Всего. | Мин. Вн. Д. | Участковыхъ и при Обл. Правленіи. | Станичныхъ. | Городскихъ. | Всего. |
| Екатеринодарскій . . . . | 1 | 3 | 5 | 1 | 5 | 3 | 18 | 1 | 5 | 19 | 4 | 29 |
| Кавказскій . . . . . | 2 | — | 8 | — | — | — | 10 | 2 | 7 | 33 | — | 42 |
| Лабинскій . . . . . | 1 | 1 | 6 | 1 | — | 1 | 10 | 1 | 6 | 22 | — | 29 |
| Майкопскій . . . . . | 2 | — | 4 | 1 | — | — | 7 | 2 | 4 | 12 | — | 18 |
| Баталпашинскій . . . . | 3 | — | 4 | — | — | 1 | 8 | 3 | 5 | 6 | — | 14 |
| Ейскій . . . . . | 1 | — | 6 | — | — | — | 7 | 1 | 7 | 29 | — | 37 |
| Таманскій . . . . . | 1 | 1 | 7 | — | — | 1 | 10 | 1 | 6 | 34 | 1 | 42 |
| Итого . . . | 11 | 5 | 40 | 3 | 5 | 6 | 70 | 11 | 40 | 155 | 5 | 211 |

Для book-olds.ru

Изъ числа положенныхъ по штату 39 ти участковыхъ и 12-ти пунктовыхъ ветеринарныхъ врачей въ области къ концу отчетнаго года недоставало шести участковыхъ ветеринарныхъ врачей, одного пунктоваго и кромѣ того, изъ состоявшихъ въ области 33-хъ участковыхъ ветеринарныхъ врачей 2 находились въ продолжительной командировкѣ внѣ области.

Дѣятельность ветеринарнаго персонала въ отчетномъ году состояла: въ предупрежденіи и прекращеніи заразныхъ болѣзней, въ оказаніи лечебной помощи при спорадическихъ заболѣваніяхъ животныхъ, въ санитарномъ надзорѣ за скотобойнями, скотскими базарами и ярмарками, промышленнымъ и сельскохозяйственнымъ скотомъ, провозимыми сырыми животными продуктами, взиманіи Государственнаго % сбора съ промышленнаго скота, въ наблюденіи за содержаніемъ общественныхъ жеребцовъ-производителей и племенныхъ быковъ, въ руководствѣ къ надлежащему использованію ихъ и подачѣ имъ лечебной помощи, въ выборѣ и осмотрѣ покупаемыхъ казаками строевыхъ лошадей, въ осмотрѣ смѣнныхъ командъ, командируемыхъ на укомплектованіе первоочередныхъ строевыхъ частей, а равно и возвращающихся изъ нихъ, въ ветеринарно-санитарномъ надзорѣ въ лагерныхъ сборахъ льготныхъ строевыхъ частей, въ завѣдываніи ветеринарно-неприкосновенными запасами казачьихъ строевыхъ частей, формируемыхъ въ военное время и проч.

Въ станицахъ, гдѣ имѣются общественныя ветеринарныя аптеки и станичные ветеринарные фельдшера, послѣдніе подъ наблюденіемъ и ближайшимъ руководствомъ участковыхъ ветеринарныхъ врачей были заняты главнымъ образомъ ветеринарно-лечебнымъ дѣломъ. Развитіе ветеринарно-лечебнаго дѣла въ области, отмѣченное въ отчетахъ за предыдущіе годы, наблюдалось и въ отчетному году. Число случаевъ ветеринарно-лечебной помощи съ каждымъ годомъ увеличивается, что видно изъ сравненія слѣдующихъ цифровыхъ данныхъ за послѣднее пятилѣтіе:

| | | | | | | |
|---|---|---|---|---|---|---|
| Въ | 1906 | г. | число | случаевъ | ветер.-лечебн. | пом. . 111181 |
| „ | 1907 | „ | „ | „ | „ | „ . . 117906 |
| „ | 1908 | „ | „ | „ | „ | „ . . 141665 |
| „ | 1909 | „ | „ | „ | „ | „ . . 183533 |
| „ | 1910 | „ | „ | „ | „ | „ . . 222995 |

Послѣдняя цифра показываетъ число животныхъ и птицъ, которымъ оказана врачебная помощь въ отчетномъ году. По роду животныхъ послѣдняя распредѣляется такъ:

| | |
|---|---|
| лошадямъ . . . . . | 161653 |
| крупному рогатому скоту . | 41216 |
| прочимъ животнымъ . . . | 20126 |

Для book-olds.ru

Количество же сдѣланныхъ ими посѣщеній выразилось цифрой 401853.

Возрастаютъ также и суммы, добровольно ассигнуемые станичными, хуторскими и сельскими обществами на общественныя ветеринарныя аптеки и ветеринарныхъ фельдшеровъ, что указываетъ на сочувствіе населенія ветеринарно-лечебному дѣлу и стремленіе къ содѣйствію въ надлежащей постановкѣ его. Нижеслѣдующія данныя показываютъ быстрый ростъ общественныхъ средствъ, ассигнованныхъ и израсходованныхъ на общественныя ветеринарныя аптеки и станичныхъ ветеринарныхъ фельдшеровъ за послѣднее пятилѣтіе:

| | | | | |
|---|---|---|---|---|
| Въ 1906 году израсходовано | 47905 | руб. | 47 | коп. |
| „ 1907 » » | 50338 | » | 21 | » |
| „ 1908 » » | 59494 | » | 35 | » |
| „ 1909 » » | 76929 | » | 02 | » |
| „ 1910 » » | *) 89173 | » | 71 | » |

Средняя сумма, отпускаемая на аптеку въ отчетномъ году выразилась цифрой 292 руб. 80 к., въ частности же расходъ на аптеку колеблется въ предѣлахъ отъ 20-ти до 500 рублей. Болѣе подробныя свѣдѣнія о ветеринарно-врачебной помощи, числѣ амбулаторныхъ пунктовъ, общественныхъ ветеринарныхъ аптекахъ и станичныхъ ветеринарныхъ фельдшерахъ, а также о расходахъ станичными и сельскими обществами на ветеринарныя аптеки и фельдшеровъ въ 1910 годр показаны въ нижеслѣдующей таблицѣ:

| Названіе отдѣловъ. | Количество животныхъ, которымъ оказана врачебная помощь. | Число сдѣланныхъ ими посѣщеній. | Число пунктовъ, гдѣ подавалась ветеринар. врачебная помощь. | Число станичныхъ ветеринарныхъ фельдшеровъ. | Число аптекъ. | Расходъ на: станичныхъ ветеринарн. фельдшер. Руб. | К. | ветеринарныя аптеки. Руб. | К. | Средняя сумма, отпускаемая на аптеку. Руб. | К. |
|---|---|---|---|---|---|---|---|---|---|---|---|
| Екатеринодарскій . . . | 24906 | 38484 | 20 | 19 | 19 | 4932 | 47 | 5850 | 20 | 307 | 90 |
| Кавказскій . . . . . | 51037 | 98485 | 31 | 33 | 31 | 9473 | 85 | 11208 | 17 | 361 | 52 |
| Лабинскій . . . . . | 28474 | 53638 | 22 | 22 | 20 | 5895 | — | 4415 | 26 | 200 | 69 |
| Майкопскій . . . . . | 13633 | 22864 | 16 | 12 | 16 | 3151 | 95 | 3055 | 51 | 128 | 46 |
| Баталпашинскій . . . | 6654 | 9114 | 8 | 6 | 7 | 1735 | — | 1223 | 03 | 174 | 07 |
| Ейскій . . . . . | 48736 | 104751 | 29 | 29 | 28 | 9143 | 90 | 10033 | 80 | 358 | 32 |
| Таманскій . . . . . | 49555 | 74517 | 35 | 34 | 34 | 9456 | 88 | 9598 | 69 | 232 | 31 |
| И т о г о . . . . | 222995 | 401853 | 161 | 155 | 155 | 43789 | 05 | 45384 | 66 | 292 | 80 |

*) Въ томъ числѣ на ветеринарныя аптеки израсходовано 45384 р. 66 к. и на станичныхъ ветеринарныхъ фельдшеровъ 43789 р. 05 к.

Для book-olds.ru

Въ 1910 году были обнаружены слѣдующія заразныя и повальныя болѣзни на домашнихъ животныхъ: 1) сапъ, 2) мытъ, 3) эпизоотическій лимфангитъ, 4) сибирская язва, 5) эмфизематозный карбункулъ, 6) ящуръ, 7) стоматитъ, 8) пироплазмозъ, 9) бѣшенство, 10) столбнякъ, 11) цереброспинальный менингитъ, 12) инфлюэнца, 13) пятнистый тифъ, 14) контагіозная плевропневмонія, 15) актиномикозъ, 16) рожа свиней, 17) чума свиней, 18) оспа овецъ, 19) холера куръ и 20) чесотка.

По количеству заболѣвшихъ заразными болѣзнями животныхъ и птицъ отчетный годъ былъ менѣе благополучнымъ по сравненію съ предыдущимъ, въ 1910 году заболѣло 163782 животныхъ и птицъ противъ 11093 заболѣвшихъ въ 1909 году.

Такая огромная заболѣваемость заразными болѣзнями животныхъ находится главнымъ образомъ въ связи съ большимъ распространеніемъ эпизоотіи ящура въ отчетномъ году.

По отдѣльнымъ болѣзнямъ и зараженнымъ пунктамъ количество заболѣвшихъ, павшихъ и убитыхъ животныхъ распредѣляется въ слѣдующемъ видѣ.

*Сапъ.* Въ 279 пунктахъ обнаружено 1573 сапныхъ лошади, изъ коихъ 1512 уничтожено и 61 лошадь пала. По сравненію съ предыдущимъ годомъ (260 пунктовъ, заболѣло 1493, пало 33 и уничтожено 1460) количество больныхъ сапомъ лошадей увеличилось. О причинахъ ежегоднаго возрастанія цифры зарегистрированныхъ сапныхъ лошадей за послѣднее пятилѣтіе упоминалось въ отчетамъ за прошлые годы, то есть, что благодаря систематической противосапной борьбѣ, примѣняемой въ области со времени введенія обязательнаго убиванія сапныхъ лошадей съ выдачей вознагражденія за послѣднихъ, населеніе сознательнѣе относится къ ветеринарнымъ мѣропріятіямъ по прекращенію сапа и число случаевъ заявленія коневладѣльцами и посторонними лицами о сапѣ съ каждымъ годомъ возрастаетъ. Кромѣ того, вслѣдствіе постепеннаго урегулированія ветеринарно санитарнаго дѣла въ области является возможность съ большею тщательностью производить ежегодные поголовные осмотры лошадей въ населенныхъ пунктахъ, а также на ярмаркахъ, базарахъ и проч.

При ясно выраженныхъ признакахъ сапа лошади уничтожались, въ сомнительныхъ же случаяхъ регистрировались подозрительными по сапу и повергались изслѣдованію (діагностическая прививка носовой слизи отъ подозрительныхъ на сапъ лошадей кошкамъ съ послѣдующимъ бактеріологическимъ изслѣдованіемъ крови послѣднихъ). Всѣхъ изслѣдованій на сапъ Кубанской ветеринарно-бактеріологической

Для book-olds.ru

станціей въ отчетномъ году сдѣлано 410 и кромѣ того 5 лошадей изъ числа зарегистрированныхъ подозрительными на сапъ пали до окончанія изслѣдованія.

Вознагражденіе за уничтоженныхъ сапныхъ лошадей выдается Областнымъ Правленіемъ по оцѣнкѣ комиссіи не свыше 50-ти рублей за убитую рабочую лошадь и 100 рублей за строевую, при непремѣнномъ условіи своевременности заявленія о болѣзни.

*Мытъ.* 57 пунктовъ, съ 225 заболѣвшими и 2 павшими лошадьми противъ 54 пунктовъ съ 481 заболѣвшей и 5 павшими лошадьми въ 1909 году.

*Эпизоотическій лимфангитъ.* Въ 2-хъ пунктахъ заболѣло 6 лошадей.

*Сибирская язва.* 54 пункта, заболѣло 403 животныхъ, пало 328, противъ 63 пунктовъ съ 633 заболѣвшими и 465 павшими животными въ 1909 году.

Въ пунктахъ, гдѣ эта болѣзнь стаціонарна на ряду съ общими мѣрами по прекращенію заразныхъ болѣзней на животныхъ при появленіи сибирской язвы примѣнялись по желанію жителей предохранительныя или вынужденныя сибиреязвенныя прививки. За послѣднее трехлѣтіе ихъ было:

| ПРИВИТО: | Первой вакциной. | | | Второй вакциной. | | |
|---|---|---|---|---|---|---|
| | Лошадей. | Крупн. рогат. скота. | Овецъ и козъ. | Лошадей. | Крупн. рогат. скота. | Овецъ и козъ. |
| Въ 1908 году въ 52 пункт. . . | 2102 | 1137 | 19636 | 2001 | 1133 | 19520 |
| „ 1909 „ „ 81 „ . . | 5766 | 2150 | 70526 | 5389 | 2846 | 63973 |
| „ 1910 „ „ 29 „ . . | 2830 | 1486 | 31996 | 2228 | 1410 | 21687 |

Послѣ прививки первой вакцины въ 1910 году пало 5 овецъ и послѣ второй 1 овца.

Изъ вышеприведенныхъ данныхъ видно, что число прививокъ, увеличившееся было въ 1909 году въ отчетномъ 1910 г. опять понизилось.

О причинахъ недостаточнаго распространенія предохранательныхъ сибиреязвенныхъ прививокъ упоминалось въ отчетахъ за прошлые годы и главною изъ нихъ остается прежняя—неразрѣшеніе кредита на выдачу вознагражденія за павшихъ во время прививокъ животныхъ.

*Ящуръ.* Въ отчетномъ году, какъ уже упоминалось выше, имѣлъ значительно большее распространеніе по сравненію съ прошлымъ годомъ. Въ 1910 году въ 203 пунктахъ заболѣло 146446 и пало 126 животныхъ, въ предыдущемъ

Для book-olds.ru

же 1909 году неблагополучныхъ по ящуру пунктовъ было 20 съ 2897 заболѣвшими животными.

*Стоматитъ* зарегистрированъ въ одномъ пунктѣ съ 12 заболѣвшими и 2 павшими лошадьми.

*Пироплазмозъ* (кровавая моча) также былъ распространенъ въ большей степени: въ отчетномъ году въ 27 пунктахъ заболѣло 403 и пало 297 головъ крупнаго рогатаго скота, между тѣмъ какъ въ 1909 году было 20 пунктовъ, 201 гол. заболѣвшихъ и 134 гол. павшихъ животныхъ.

*Бѣшенство* обнаружено въ 26 пунктахъ: заболѣло 66, пало 15 и убито 55 животныхъ (въ числѣ убитыхъ показаны и подозрительныя по бѣшенству животныя, покусанныя бѣшенными собаками и уничтоженныя въ цѣляхъ профилактики въ количествѣ 4-хъ штукъ). Въ 1909 году было 44 неблагополучныхъ по той же болѣзни пункта съ 158 заболѣвшими, 37 павшими и 197 убитыми животными

*Столбнякъ.* Въ 19 пунктахъ 23 лошади заболѣло и 16 пало противъ 11-ти пунктовъ съ 23 заболѣвшими и 10 павшими лошадьми въ 1909 году.

*Цереброспинальный менингитъ* зарегистрированъ лишь въ одномъ пунктѣ: 4 лошади заболѣло и 3 пало.

*Инфлюэнца.* Въ 5-ти пунктахъ заболѣло 20 лошадей противъ 4-хъ пунктовъ съ 9-ю заболѣвшими и 5-ю павшими лопадьми въ 1909 году.

*Пятнистый тифъ* въ трехъ пунктахъ заболѣло 6 лошадей и 2 пало.

*Контагіозная плевропневмонія* въ одномъ пунктѣ 2 лошади заболѣло и 1 пала, въ предыдущемъ же 1909 году болѣзнь эта была обнаружена тоже въ одномъ пунктѣ, но съ 4 заболѣвшими и павшими лошадьми.

*Актиномикозъ.* Въ 11 пунктахъ заболѣло 16 головъ крупнаго рогатаго скота и 5 головъ убито, въ предыдущемъ же году 4 пункта 5 заболѣло и 3 пало.

*Рожа свиней.* Въ 14 пунктахъ 464 свиньи заболѣло, 232 пало и 1 убита противъ 13 пунктовъ съ 1524 заболѣвшими и 845 павшими въ 1909 году.

*Чума свиней.* 5 пунктовъ, заболѣло 219 и пало 156 свиней, въ предыдущемъ же году въ 2-хъ пунктахъ зарегистрировано 18 заболѣвшихъ и 12 павшихъ свиней.

*Оспа овецъ.* 8 пунктовъ, 592 овцы заболѣло и 79 пало противъ 7 пунктовъ съ 209 заболѣвшими и 33 павшими овцами въ 1909 году.

*Холера куръ* была распространена въ отчетномъ году значительно въ большей степени по сравненію съ предыдушимъ: въ 1910 году, въ 14 пунктахъ зарегистрировано 10899 заболѣвшихъ куръ, изъ коихъ 4672 пало и 20 убито, въ

Для book-olds.ru

предыдущемъ же 1909 году та же болѣзнь была обнаружена только въ одномъ пунктѣ съ 17 заболѣвшими и 14 павшими курами.

*Чесотка* тоже имѣла большее распространеніе: 89 пунктовъ, 3023 животныхъ заболѣло и 4 пало. а въ 1909 году 53 пункта, 938 заболѣвшихъ и 25 павпихъ животныхъ.

При заразныхъ болѣзняхъ примѣнялись общія и частныя мѣры на основаніи обязательныхъ постановленій, то есть изоляція больныхъ, очистка и дезинфекція помѣщеній, предохранительныя или вынужденныя прививки, тщательная уборка труповъ павшихъ и убитыхъ животныхъ, а въ случаяхъ, гдѣ это возможно и допустимо на ряду съ этими мѣрами примѣнялось и леченіе.

## Коневодство.

Размежеваніе и раздѣленіе юртовыхъ казачьихъ земель на паи и чрезмѣрное развитіе хлѣбопашества естественно привели къ уменьшенію степныхъ и сѣнокосныхъ площадей, а недостатокъ пастбищныхъ мѣстъ былъ главною причиною сокращенія и паденія табуннаго коневодства, какъ среди казаковъ, такъ и среди горскаго населенія Кубанской области.

Съ 1892 года войсковое начальство принимаетъ всѣ зависящія отъ него мѣры къ развитію въ станицахъ подворнаго коневодства, и попутно съ этимъ поощряетъ также и табунное коневодсвто.

Станичное подворное коневодство при дальнѣйшемъ его развитіи несомнѣнно будетъ способствовать снабженію казаковъ строевыми лошадьми. Въ настоящее-же время главнымъ источникомъ снабженія казаковъ строевыми лошадьми является частное табунное коневодство; для поддержанія его войско подъ выпасъ табуновъ частныхъ коннозаводчиковъ уступило часть войсковыхъ земель на льготныхъ условіяхъ на Ахтарской и Ачуевской пріозерныхъ земляхъ площадью въ 22047 десятинъ 1200 кв. саж., на которой содержится 10 табуновъ, принадлежащихъ: обществамъ станицъ: Приморско-Ахтарской, Новонижестебліевской и Брюховецкой, отставному полковнику Скакуну, вдовѣ есаула А Гарькуша, сотнику Лозинскому, братьямъ Чернымъ, казакамъ: Г. Сергіенко, Н. Цыганку и Е. Таранцу. Во всѣхъ этихъ 10 табунахъ содержится 53 жеребца-производителя и 893 матки преимущественно черноморской породы. (ВЫСОЧАЙШЕ утвержденныя 12 февраля 1904 года правила, объявленныя при приказѣ В. В. 1904 года № 82).

Культурные коннсзаводчики, заводы которыхъ обслуживаютъ ремонтныя комиссіи, болѣе всего нуждаются въ учрежденіи въ Кубанской области заводской конюшни, кото-

Для book-olds.ru

рая могла-бы быть полезна и табуннымъ коннозаводчикамъ, а также и станичнымъ обществамъ, желающимъ брать себѣ на случные пункты жеребцовъ-производителей, что нѣкоторыми станицами примѣняется черезъ посредство Терской конюшни, къ сожалѣнію, слишкомъ отдаленной.

Свѣдѣнія о количествѣ лошадей у казачьяго населенія области за отчетный годъ приведены въ нижеслѣдующей таблицѣ.

| Названіе отдѣловъ. | Общее число лошадей у казачьяго населенія къ 1 января 1910 г. | Приходится на 100 душъ мужскаго пола казачьяго населенія. | ЛОШАДЕЙ. Прибыло въ отчетномъ 1910 г. | % прибывшихъ. | Убыло въ отчетномъ 1910 г. | % убывшихъ. | Сколько состоитъ лошадей у казачьяго населенія къ 1-му января 1911 года. | Приходится на 100 душъ мужскаго пола казачьяго населенія. |
|---|---|---|---|---|---|---|---|---|
| Ейскій . . . . . | 133052 | 71 | 13743 | 10 | 6564 | 4 | 140231 | 133 |
| Кавказскій . . . . | 80062 | 88 | 11079 | 14 | 5438 | 7 | 85703 | 95 |
| Лабинскій . . . . | 50263 | 60 | 8392 | 17 | 3870 | 8 | 54785 | 66 |
| Екатеринодарскій . . . | 50677 | 80 | 3692 | 7 | 2436 | 5 | 51933 | 82 |
| Таманскій . . . . | 103340 | 104 | 13400 | 12 | 9206 | 9 | 107534 | 181 |
| Майкопскій . . . . | 31487 | 25 | 4632 | 15 | 1337 | 9 | 34782 | 50 |
| Баталпашинскій . . . | 15975 | 38 | 5561 | 35 | 2584 | 16 | 18952 | 40 |
| Итого . . | 464856 | 66 | 60499 | 16 | 31435 | 8 | 493920 | 92 |

Всего къ 1-му января 1911 года войсковому сословію области принадлежало 493920 лошадей, что въ среднемъ составляетъ 92 на каждыя 100 душъ населенія мужскаго пола войскового сословія противъ 66 въ предшествовавшемъ году.

Въ слѣдующей таблицѣ показаны свѣдѣнія о состояніи табуновъ строевыхъ казачьихъ лошадей, станичнаго подворнаго коневодства и случныхъ пунктовъ.

| Названіе отдѣловъ. | Табуны строевыхъ казачьихъ лошадей. | | Станичное подворное коневодство. | | | | | Случные пункты. | | | |
|---|---|---|---|---|---|---|---|---|---|---|---|
| | Число ихъ. | Общее число лошадей въ нихъ. | Число станичн. производителей къ 1 янв. 1911 г. | | | Полученный приплодъ въ 1910 году. | Число слученныхъ кобылъ въ 1909 году. | Число ихъ. | Производителей. | Число случен. кобылъ въ 1909 г. | Полученный приплодъ въ 1910 г. |
| | | | Общественныхъ | Безвозмездно уступленныхъ государствен. конозаводст. | Войсковыхъ. | | | | | | |
| Ейскій . . . . | 16 | 1380 | 46 | 28 | 26 | 1173 | 3793 | 4 | 6 | Свѣдѣнія не получены. | |
| Кавказскій . . . | 9 | 593 | 31 | 36 | 31 | 838 | 2913 | 2 | 3 | | |
| Таманскій . . . . | 11 | 1074 | 23 | 33 | 24 | 457 | 2231 | 5 | 7 | | |
| Лабинскій . . . . | 15 | 1215 | 19 | 13 | 17 | 482 | 1688 | 4 | 8 | | |
| Екатеринодарскій . . | 4 | 278 | 25 | 11 | 15 | 303 | 1419 | 1 | 1 | | |
| Майкопскій . . . | 8 | 1039 | 12 | 8 | 17 | 185 | 750 | 1 | 2 | | |
| Баталпашинскій . . | 9 | 999 | 10 | 10 | 12 | 151 | 641 | 5 | 7 | | |
| А всего . . | 72 | 6078 | 166 | 139 | 142 | 3589 | 13435 | 22 | 34 | — | — |

Для book-olds.ru

Какъ видно изъ прилагаемой таблицы, табуновъ строевыхъ казачьихъ лошадей имѣется въ войскѣ всего 72. Табуны эти состоятъ изъ лошадей, принадлежащихъ казакамъ второй очереди и приготовительнаго разряда. Въ теченіи лѣта табуны эти выпасываются на отведенныхъ станичными обществами изъ общаго ихъ земельнаго надѣла пастбищныхъ мѣстахъ, а къ осени разбираются хозяевами по домамъ. На пастбѣ табуны охраняются табунщиками, назначенными станичными обществами изъ казаковъ и въ рѣдкихъ случаяхъ вольнонаемными табунщиками. (Приказъ В. В. 1907 года № 290.

Общества станицъ къ 1-му января 1911 года располагали 447 жеребцами-производителями, изъ коихъ 139 уступлено безвозмезлно въ пользованіе обществъ изъ Государственныхъ конскихъ заводовъ, 142 пріобрѣтенныхъ на счетъ суммъ Кубанскаго казачьяго войска и 166 общественныхъ.

Въ общемъ числѣ 447 жеребцовъ показаны и пріобрѣтенные въ отчетномъ 1910 году на счетъ суммъ Кубанскаго казачьяго войска 36 жеребцовъ, купленные на станичныя средства—12 и 4 уступленные въ безвозмездное пользованіе станицъ изъ Государственнаго коннозаводства; веего въ число производителей въ отчетномъ году поступило 52 жеребца.

Въ отчетномъ году изъ заводскихъ конюшенъ были взяты жеребцы на случные пункты и въ табуны частныхъ лицъ: въ имѣніе К. Ф. Макѣева, М. Я. Семке, А. С. Гарькуша, полковника В. С. Скакуна, Г. Г. Шмидта, генералъ-лейтенанта Карцева, въ хуторъ Георгіевскій, въ селеніе Новомихайловское, въ экономію Меснянкина, въ селеніе Отрада Ольгинская, въ станицу Константиновскую, въ селеніе Казьминское, въ селеніе Гусаровское, въ экономію Л. А. Николенко, въ имѣніе Н. С. Конради, въ экономію Курьянова, въ экономію братьевъ Н. И. и В. И. Цвѣтковыхъ, Шмидта, Г. Ф. Сергіенко, въ селеніе Воронцовское, въ имѣніе М. Я. Шмидта. Всего на эти пункты было взято 34 жеребца.

Въ цѣляхъ поощренія станичнаго коневодства и его дальнѣйшаго развитія Кубанскимъ поощрительнымъ Скаковымъ обществомъ ежегодно устраиваются скачки, а распоряженіемъ войскового начальства производятся премировки жеребятъ годовиковъ и трехлѣтокъ и строевыхъ доморощенныхъ лошадей, происшедшихъ отъ случки принадлежащихъ казакамъ матокъ съ общественными производителями, для каковой надобности изъ войскового капитала ежегодно ассигнуется на каждый полковой округъ въ преміи по 185 руб. за лучшихъ жеребятъ годовиковъ и по 300 руб. за лучшихъ трехлѣтокъ и строевыхъ доморощенныхъ лошадей. (Приказы по военному вѣдомству 1901 г. № 391 и 1905 г. № 719).

Для book-olds.ru

Кромѣ станичнаго подворнаго коневодства въ нѣкоторыхъ станицахъ имѣются общественные плодовые табуны, свѣдѣнія о которыхъ помѣщены ниже. Табуны эти охраняются табунщиками, изъ казаковъ строевого разряда, которымъ согласно приказовъ В. В. 1885 года № 229 и 1901 года № 187, предоставлены права и преимущества дѣйствительной службы.

| Названіе отдѣловъ. | Общественные станичные табуны. | | | | | | | |
|---|---|---|---|---|---|---|---|---|
| | Число ихъ. | Производителей. | Матокъ. | Приплодковъ. | | | | % выжереба. |
| | | | | 3-хъ лѣтъ. | 2-хъ лѣтъ. | 1-го года. | Сосунковъ. | |
| Ейскій | — | — | — | — | — | — | — | — |
| Кавказскій | 1 | 4 | 78 | 12 | 36 | 35 | 44 | 70 |
| Лабинскій | — | — | — | — | — | — | — | — |
| Таманскій | 3 | 16 | 273 | 40 | 62 | 79 | 132 | 98 |
| Екатеринодарскій | — | — | — | — | — | — | — | — |
| Майкопскій | — | — | — | — | — | — | — | — |
| Баталпашинскій | — | — | — | — | — | — | — | — |
| Итого | 4 | 19 | 351 | 52 | 98 | 114 | 176 | 84 |

Общественные станичные табуны, давая возможность воспитывать жеребятъ при лучшихъ условіяхъ, болѣе соотвѣтствующихъ цѣли разведенія лошадей верхового сорта, чѣмъ коневодство подворное, но малоземелье препятствуетъ развитію этого вида коневодства.

Кромѣ станичнаго коневодства, въ области существуетъ еще частное коневодство, табунное и заводское, свѣдѣнія о которомъ приведены въ нижеслѣдующей таблицѣ.

| Названіе отдѣловъ. | Частныхъ табуновъ. | | | | | | | Частныхъ конскихъ заводовъ. | | | | | | |
|---|---|---|---|---|---|---|---|---|---|---|---|---|---|---|
| | Число ихъ. | Производителей. | Матокъ. | Приплодковъ. | | | | Число ихъ. | Производит. | Матокъ. | Приплодковъ | | | |
| | | | | 3-хъ лѣтъ. | 2-хъ лѣтъ. | 1-го года. | Сосунковъ. | | | | 3 хъ лѣтъ. | 2-хъ лѣтъ. | 1-го года. | Сосунков. |
| Ейскій | 10 | 19 | 181 | 40 | 83 | 82 | 47 | - | — | — | — | — | — | — |
| Кавказскій | 6 | 16 | 112 | 56 | 41 | 34 | 59 | — | — | — | — | — | — | — |
| Лабинскій | 23 | 50 | 700 | 157 | 174 | 189 | 172 | 2 | 5 | 46 | 30 | 16 | 29 | 27 |
| Таманскій | 74 | 144 | 1526 | 520 | 511 | 592 | 723 | 1 | — | 10 | 3 | 3 | — | 7 |
| Екатеринодарскій | 2 | 4 | 38 | 13 | 21 | 32 | 26 | — | — | — | — | — | — | — |
| Майкопскій | 51 | 146 | 1908 | 290 | 1025 | 380 | 380 | 7 | 14 | 216 | 74 | 63 | 63 | 58 |
| Баталпашинскій | 586 | 895 | 10119 | 2746 | 2938 | 3666 | 3591 | 2 | 5 | 94 | 74 | 21 | 75 | 28 |
| Итого | 752 | 1274 | 14584 | 3822 | 4793 | 4975 | 4998 | 12 | 24 | 366 | 181 | 103 | 167 | 120 |

Для book-olds.ru

Частными табунами большей частью владѣютъ горцы, которые главнымъ образомъ и снабжаютъ казаковъ строевыми лошадьми, но недостатокъ въ пастбищахъ неблагопріятно отзывается на горскомъ коневодствѣ: горскія лошади мелчаютъ и вырождаются.

Помимо горцевъ въ разныхъ мѣстахъ области у многихъ лицъ, какъ казачьяго сословія, такъ и иногородныхъ имѣются косяки, въ которыхъ не рѣдко попадаются хорошія верховыя лошади. Конскіе заводы улучшенныхъ породъ имѣются главнымъ образомъ у мѣстныхъ богатыхъ землевладѣльцевъ и овцеводовъ, которые располагая большими средствами, коневодствомъ занимаются какъ любители.

Войсковыхъ конскихъ заводовъ и конно-плодовыхъ табуновъ въ области не имѣется.

На ярмаркахъ въ теченіи отчетнаго года въ области купля — продажа лошадей произведена въ слѣдующихъ размѣрахъ:

| Названіе отдѣловъ. | Число конскихъ ярмарокъ. | Число приведенныхъ на ярмарки лошадей. | Число проданныхъ на ярмаркахъ лошадей. | Средняя цѣна на лошадей верхового сорта. |
|---|---|---|---|---|
| Ейскій . . . . . | 15 | 5872 | 3029 | 130 |
| Кавказскій . . . . . | 21 | 15771 | 7775 | 140 |
| Таманскій . . . . . | 28 | 14233 | 6754 | 160 |
| Лабинскій . . . . . | 10 | 11691 | 6858 | 120 |
| Екатеринодарскій . . . . . | 5 | 10100 | 6545 | 175 |
| Майкопскій . . . . . | 6 | 1773 | 1157 | 166 |
| Баталпашинскій . . . . . | 7 | 5635 | 1640 | 138 |
| ИТОГО . . . | 92 | 65075 | 33758 | 147 |

## Заводская промышленность.

Фабрично-заводская и вообще обрабатывающая промышленность въ области находится на весьма невысокомъ уровнѣ развитія. Неизслѣдованность края, отсутствіе предпріимчивости, знаній и удобныхъ путей сообщенія, особенно въ нагорной полосѣ—главныя причины, служащія тормазомъ развитія въ области фабрично-заводской промышленности.



Для book-olds.ru

За предшествовавшее отчетному году трехлѣтіе общая сумма заводского фабричнаго производства въ области выражается слѣдующими цифровыми данными:

| ГОДЫ. | Общая сумма фабричнаго и заводского производства (въ рубляхъ). | На душу мужского пола всѣхъ сословій. | |
|---|---|---|---|
| | | рубли. | коп. |
| Въ 1907 году . . | 27772239 | 22 | 19 |
| » 1908 » . . | 31775810 | 24 | 78 |
| » 1909 » . . | 35162552 | 26 | 59 |

Ниже помѣщены свѣдѣнія о заводской и фабричной промышленности за отчетный годъ:

| Города и отдѣлы. | Число фабрикъ и заводовъ. | Сумма годового производства въ рубляхъ. | Приходится заводск. производства на душу мужескаго пола всѣхъ сословій. | |
|---|---|---|---|---|
| | | | Рубли. | Коп. |
| **Города:** | | | | |
| Майкопъ . . . . . | 182 | 1317201 | 58 | 5 |
| Ейскъ . . . . . | 188 | 156730 | 6 | 23 |
| Темрюкъ . . . . . | 52 | 105975 | 10 | 5 |
| Анапа . . . . . | 28 | 91200 | 15 | 16 |
| Екатеринодаръ . . . | 139 | 12078072 | 248 | 33 |
| Итого . . . . | 589 | 13749178 | 123 | 30 |
| **Отдѣлы:** | | | | |
| Кавказскій . . . . . | 965 | 1885695 | 9 | 49 |
| Таманскій . . . . . | 1287 | 1647374 | 8 | — |
| Майкопскій . . . . . | 633 | 2775784 | 15 | 59 |
| Ейскій . . . . . | 1085 | 1441795 | 8 | 16 |
| Екатеринодарскій . . . | 447 | 2887306 | 20 | — |
| Лабинскій . . . . . | 1118 | 11839707 | 53 | 68 |
| Баталпашинскій . . . . | 315 | 1815720 | 13 | 77 |
| Итого . . . . | 5850 | 24293381 | 19 | 29 |
| Всего въ области . | 6439 | 38042559 | 27 | 74 |

Для book-olds.ru

Отсюда видно, что первое мѣсто изъ городовъ по количеству производительности занимаетъ городъ Екатеринодаръ (1 2078072).

Большая часть изъ показанныхъ въ предыдущей таблицѣ фабрикъ и заводовъ принадлежитъ лицамъ не казачьяго сословія; войсковое же населеніе вообще мало принимаетъ участія въ заводской промышленности.

Одно промышленное заведеніе приходится на 212 душ. мужскаго пола всѣхъ сословій, а сумма производства на душу м. п. составляетъ 27 руб. 74 коп.

Въ общемъ количество фабрикъ и заводовъ въ сравненіи съ отчетнымъ годомъ увеличилось на 30*), а сумма производительности увеличилась на 2880007 руб.

Развившаяся въ послѣдніе годы культура подсолнуха въ области побудила многихъ промышленниковъ къ устройству болѣе или менѣе крупныхъ маслобойныхъ заводовъ—въ Майкопѣ, Армавирѣ, Екатеринодарѣ.

Помимо поименованныхъ выше занятій жителей Кубанской области, существуютъ также и разнаго рода кустарныя производства, мастерства и ремесла, какъ то: ткацкое портняжное, колесное, шапочное, столярное, бондарное; экипажное, кровельное, шорное и т. д. Но и эти отрасли и занятія меньше всего развиты среди войскового населенія.

Развитіе вышеупомянутыхъ мастерствъ и ремеслъ представляется въ слѣдующемъ видѣ:

---

*) Въ прошлогоднемъ отчетѣ вкралась ошибка: по гор. Екатеринодару число фабрикъ и заводовъ должно быть—109, а показано 2011.



Для book-olds.ru

| ОТДѢЛЫ СЪ ГОРОДАМИ | Гончарное производство | | Бондарное | | Чембарное | | Кишечное | | Экипажное | | Веревочное | | Кузнечное и слесарное | | Колесное | | Сапожное | |
|---|---|---|---|---|---|---|---|---|---|---|---|---|---|---|---|---|---|---|
| | Сумма произ-водительности | Число рабочихъ | Сумма произ-водительности | Число рабочихъ | Сумма произ-водительности | Число рабочихъ | Сумма произ-водительности | Число рабочихъ | Сумма произ-водительности | Число рабочихъ | Сумма произ-водительности | Число рабочихъ | Сумма произ-водительности | Число рабочихъ | Сумма произ-водительности | Число рабочихъ | Сумма произ-водительности | Число рабочихъ |
| **ОТДѢЛЫ:** | | | | | | | | | | | | | | | | | | |
| Кавказскій . . | 4975 | 21 | 39821 | 177 | 12180 | 61 | 2350 | 9 | 3300 | 13 | 5166 | 40 | 167842 | 677 | 15715 | 83 | 142943 | 784 |
| Тамачскій . . | 7999 | 51 | 44199 | 151 | 7180 | 40 | 1913 | 7 | 12400 | 54 | 1810 | 10 | 156387 | 627 | 16946 | 64 | 101085 | 570 |
| Майкопскій . . | 2181 | 13 | 22415 | 103 | 230 | 2 | 800 | 3 | 4000 | 14 | 3428 | 30 | 140518 | 612 | 12873 | 81 | 87169 | 504 |
| Ейскій . . . | 1132 | 5 | 33045 | 138 | 10865 | 92 | 2065 | 8 | 74400 | 139 | 1650 | 13 | 235910 | 980 | 19450 | 91 | 134990 | 629 |
| Екатеринодарскій | 9500 | 73 | 10115 | 53 | 700 | 4 | 100 | 1 | — | — | 1600 | 5 | 82503 | 365 | 7683 | 38 | 84760 | 373 |
| Лабинскій . . | 6485 | 44 | 98799 | 280 | 6730 | 25 | 8700 | 14 | 84845 | 136 | 50720 | 73 | 243121 | 902 | 53895 | 142 | 159679 | 939 |
| Баталпашинскій | 248 | 16 | 5370 | 90 | 2290 | 20 | 498 | 3 | 10920 | 29 | 1784 | 71 | 67670 | 320 | 10470 | 59 | 50540 | 418 |
| **ГОРОДА:** | | | | | | | | | | | | | | | | | | |
| Майкопъ . . . | 80000 | 260 | 80000 | 250 | 62300 | 28 | 4000 | 10 | 63700 | 102 | 2700 | 14 | 95200 | 196 | 43500 | 86 | 200700 | 342 |
| Ейскъ . . . | 4150 | 30 | 4700 | 39 | 9200 | 52 | 1300 | 3 | 5250 | 16 | — | — | 43900 | 193 | 13050 | 133 | 16600 | 145 |
| Темрюкъ . . . | — | — | 5600 | 32 | 3520 | 14 | 1200 | 5 | — | — | — | — | 5047 | 121 | — | — | 13270 | 131 |
| Анапа . . . | — | — | 2400 | 9 | — | — | — | — | — | — | — | — | 2400 | 45 | 2500 | 9 | 36000 | 131 |
| Екатеринодаръ . | 2600 | 13 | 30280 | 118 | 24100 | 18 | 12750 | 15 | 1400 | 70 | 3200 | 18 | 71000 | 509 | 12800 | 39 | 145380 | 1067 |
| Итого въ отдѣл. | 32520 | 223 | 253764 | 992 | 41175 | 244 | 16426 | 45 | 189865 | 385 | 66158 | 242 | 1093951 | 4483 | 137032 | 561 | 761172 | 4217 |
| Итого въ городахъ | 86750 | 303 | 122980 | 448 | 99120 | 112 | 19250 | 33 | 70350 | 188 | 5900 | 32 | 217547 | 1064 | 71850 | 237 | 411950 | 1816 |
| Всего въ области | 119270 | 526 | 376744 | 1440 | 149295 | 356 | 35676 | 78 | 260215 | 573 | 72058 | 274 | 1311498 | 5547 | 208882 | 828 | 1173022 | 6033 |

Для book-olds.ru

| Портняжное | | Плотничное и столярное | | Шорное | | Печное. | | Кровельное | | Малярное | | Рѣшетное | | Ткацкое | | Шапочное | | Войлочное | | Шерстобитное | | ИТОГО. | |
|---|---|---|---|---|---|---|---|---|---|---|---|---|---|---|---|---|---|---|---|---|---|---|---|
| Сумма производительности | Число рабочихъ | Сумма производительности | Число рабочихъ | Сумма производительности | Число рабочихъ | Сумма производительности | Число рабочихъ | Сумма производительности | Число рабочихъ | Сумма производительности | Число рабочихъ | Сумма производительности | Число рабочихъ | Сумма производительности | Число рабочихъ | Сумма производительности | Число рабочихъ | Сумма производительности | Число рабочихъ | Сумма производительности | Число рабочихъ | Сумма производительности | Число рабочихъ |
| 92118 | 451 | 131686 | 762 | 33550 | 169 | 29820 | 160 | 36593 | 165 | 34105 | 86 | 600 | 3 | 2800 | 19 | 14620 | 52 | 1740 | 14 | 11935 | 60 | 783859 | 3806 |
| 48732 | 278 | 88872 | 484 | 26170 | 41 | 30170 | 173 | 23330 | 116 | 8731 | 33 | 800 | 4 | 3520 | 35 | 3785 | 11 | 800 | 4 | 1300 | 7 | 586129 | 2760 |
| 57887 | 331 | 161649 | 784 | 9200 | 38 | 31945 | 199 | 29427 | 107 | 9632 | 48 | — | — | 50 | 3 | 3650 | 13 | 1590 | 14 | 3400 | 34 | 582044 | 2936 |
| 76890 | 350 | 160750 | 746 | 26631 | 104 | 41390 | 180 | 41265 | 180 | 25030 | 70 | — | — | 7380 | 37 | 29930 | 63 | 450 | 3 | 9265 | 48 | 932488 | 3876 |
| 41315 | 149 | 61798 | 354 | 9948 | 36 | 24629 | 90 | 17615 | 67 | 7320 | 28 | — | — | 570 | 311 | 3691 | 262 | 1402 | 4 | 1500 | 10 | 366755 | 2223 |
| 173680 | 614 | 220180 | 857 | 39985 | 137 | 53120 | 252 | 61448 | 221 | 35250 | 101 | 7200 | 20 | 2005 | 50 | 52560 | 140 | 4850 | 35 | 17600 | 106 | 1380852 | 5088 |
| 29998 | 181 | 38750 | 414 | 12370 | 45 | 16870 | 101 | 15890 | 69 | 17498 | 34 | 1470 | 7 | 1089 | 25 | 8445 | 28 | 879 | 10 | 2570 | 27 | 295619 | 1967 |
| 47800 | 145 | 87500 | 195 | 10200 | 36 | 5500 | 46 | 11200 | 78 | 10500 | 42 | — | — | 900 | 7 | 7500 | 49 | — | — | 4200 | 12 | 817400 | 1898 |
| 17800 | 128 | 20650 | 175 | 1500 | 16 | 2190 | 26 | 4100 | 29 | 8100 | 88 | 3100 | 33 | 1200 | 20 | 9200 | 34 | 1450 | 22 | 4250 | 19 | 171690 | 1201 |
| 3537 | 21 | 10000 | 55 | 1227 | 5 | 1700 | 7 | 1557 | 8 | 7261 | 28 | — | — | — | — | 5987 | 19 | — | — | — | - | 59206 | 446 |
| 8000 | 18 | 25600 | 115 | 3000 | 3 | 1500 | 6 | 2000 | 4 | 1200 | 4 | — | — | — | — | 750 | 1 | — | — | — | — | 85350 | 345 |
| 63810 | 397 | 41140 | 153 | 22660 | 67 | 18710 | 111 | 15900 | 197 | 21480 | 119 | 11300 | 22 | — | — | 28950 | 101 | — | — | - - | — | 527460 | 2934 |
| 520620 | 2354 | 863685 | 4401 | 157854 | 570 | 227944 | 1155 | 225568 | 925 | 137566 | 400 | 10070 | 34 | 17414 | 480 | 116681 | 569 | 1711 | 84 | 47570 | 292 | 4927746 | 21656 |
| 140947 | 709 | 184890 | 693 | 38587 | 127 | 29600 | 196 | 34757 | 216 | 48541 | 281 | 14400 | 55 | 2100 | 27 | 52387 | 184 | 1450 | 22 | 8450 | 31 | 1661106 | 6824 |
| 661567 | 3063 | 1048575 | 5094 | 196441 | 697 | 257544 | 1351 | 260325 | 1141 | 186107 | 681 | 24470 | 89 | 19514 | 507 | 169068 | 753 | 13161 | 106 | 56020 | 323 | 6588852 | 28480 |

Для book-olds.ru

## Торговля.

*Торговая дѣятельность населенія* Кубанской области *за предшествовавшее отчетному году трехлѣтіе* выражается слѣдующими цифровыми данными:

| ГОДЫ. | Дохода отъ торговли въ войсковую казну. | Торговые обороты. | | |
|---|---|---|---|---|
| | | Сумма въ рубляхъ. | На душу мужскаго пола всѣхъ сословій приходится. | |
| | | | РУБ. | К. |
| 1907 . . . . . | — | 117795748 | 94 | 15 |
| 1908 . . . . . | — | 133039984 | 103 | 71 |
| 1909 . . . . . | — | 142740358 | 107 | 82 |

*Свѣдѣнія о торговлѣ* въ Кубанской области *въ отчетномъ году* показаны въ слѣдующей таблицѣ:

| | Число торговавшихъ | | | Поступило въ войск. казну дохода отъторговли | | Торговые обороты. | | |
|---|---|---|---|---|---|---|---|---|
| | Всѣхъ. | Въ томъ числѣ: | | Приходится на душу мужскаго пола. | Сумма въ рубляхъ. | Сумма въ рубляхъ. | На душу мужскаго пола всѣхъ сословій приходится. | |
| | | Войскового сословія. | Процентъ торговавшихъ войскового сословія. | | | | Руб. | Коп. |
| Въ Кубанской области . . . . . | 14386 | 1719 | 11,9 | — | — | 106700224 | 77 | 83 |

Какъ видно изъ этой таблицы, общее число лицъ, занимавшихся торговлею въ отчетномъ году равнялось 14386 чел., что, сравнительно съ предыдущимъ годомъ, даетъ уменьшеніе на 1708 чел. Число торговавшихъ войскового сословія увеличилось въ отчетномъ году на 202 чел. Общая сумма торговыхъ оборотовъ по всѣмъ торговымъ заведеніямъ области достигла 106700224 руб. Въ среднемъ на каждую душу мужскаго пола всего населенія приходилось 77 р. 83 к., противъ 107 р. 82 к. въ предшествовавшемъ году.

Въ показанную сумму торговыхъ оборотовъ не включены обороты по ввозу и вывозу товаровъ чрезъ морскіе порты, находящіеся въ предѣлахъ области.

По свѣдѣніямъ Екатеринодарской Казенной Палаты въ отчетномъ году было выдано 35449 торговыхъ и промысловыхъ документовъ годовыхъ и полугодовыхъ.

Распредѣленіе этихъ документовъ по отдѣламъ и городамъ области показано въ слѣдующей таблицѣ:

Для book-olds.ru

| | Гор. Темрюкъ и Темрюкскій отдѣлъ | | Гор. Екатеринодаръ | | Екатеринодарскій отдѣлъ | | Городъ Ейскъ | | Ейскій отдѣлъ | | Селеніе Армавиръ | | Лабинскій отдѣлъ | | Кавказскій отдѣлъ | | Батальпашинскій отдѣлъ | | Гор. Майкопъ и Майкопскій отдѣлъ | | Всего. | |
|---|---|---|---|---|---|---|---|---|---|---|---|---|---|---|---|---|---|---|---|---|---|---|
| | Ч И С Л О Д О К У М Е Н Т О В Ъ | | | | | | | | | | | | | | | | | | | | | |
| | Годовыхъ. | Полугодов. | Годовыхъ. | Полугодов. | Годовыхъ. | Полугодов. | Годовыхъ. | Полугодов. | Годовыхъ. | Полугодов. | Годовыхъ. | Полугодов. | Годовыхъ. | Полугодов. | Годовыхъ. | Полугодов. | Годовыхъ. | Полугодов. | Годовыхъ. | Полугодов. | Годовыхъ. | Полугодов. |
| Сословныхъ купеческихъ свидѣтельствъ | 60 | — | 169 | — | 4 | — | 47 | — | 1 | — | — | — | 6 | — | 8 | — | — | — | 37 | — | 332 | — |
| Для торговыхъ предпріятій . . . . . | 3625 | 432 | 2708 | 285 | 2519 | 472 | 533 | 41 | 9665 | 455 | 948 | 134 | 2045 | 374 | 2963 | 434 | 1239 | 161 | 2747 | 339 | 22042 | 3187 |
| Для промышленныхъ предпріятій . . . | 300 | 42 | 341 | 39 | 148 | 3 | 56 | 1 | 167 | 7 | 107 | 11 | 209 | 12 | 12 | 7 | 94 | 8 | 218 | 30 | 1861 | 160 |
| Наличныя промысловыя занятія . . . | 994 | 195 | 1251 | 96 | 393 | 59 | 216 | 16 | 612 | 70 | 531 | 43 | 612 | 92 | 817 | 127 | 241 | 35 | 635 | 141 | 6302 | 874 |
| Безплатныхъ промысловыхъ билетовъ . | 19 | — | 114 | — | 23 | — | 11 | — | 4 | — | 202 | — | 144 | — | 14 | — | 56 | — | 104 | — | 691 | — |
| Ярморочныхъ документовъ . . . . . | — | — | — | — | — | — | — | — | — | — | — | — | — | — | — | — | — | — | — | — | — | — |
| И т о г о . . | 4998 | 669 | 4583 | 420 | 3087 | 534 | 863 | 58 | 3449 | 532 | 1788 | 188 | 3016 | 478 | 4023 | 568 | 1680 | 204 | 3741 | 570 | 31228 | 4221 |

Для book-olds.ru

Винокуренныхъ заводовъ въ отчетномъ году было семь (7), изъ которыхъ дѣйствовали всѣ 7.

Заводами переработано хлѣбныхъ припасовъ въ пудахъ: ржи мукою и зерномъ—7924 пуд., кукурузы мукою и зерномъ—750758 пуд., солода зеленаго—141582 пуд. Всего переработано припасовъ—900264 пуд. Сравнительно съ 1909 г. количество переработки уменшьилось на 36812 пуд. Изъ общаго количества припасовъ выкурено спирта въ градусахъ:—35219348 гр. (меньше 1909 г. на 3151327 гр.) на сумму акциза—3874128 р. 28 к., что составитъ уменьшеніе противъ 1909 г. на 346645 р. 97 к.

Уменьшеніе выкурки спирта объясняется тѣмъ обстоятельствомъ, что въ виду дешевизны спирта во внутреннихъ губерніяхъ имперіи, вслѣдствіе хорошаго урожая, винокуренные заводы области выкурили лишь то количество спирта, какое имъ назначено по разверсткѣ.

Пивоваренныхъ заводовъ въ отчетномъ году было 27 (на 4 больше предшествовавшаго года).

Дѣйствовавшими заводами выварено пива—1377210 вед., т. е на 241110 вед. больше предшествовавшаго года.

Причинами увеличенія производства пива на пивоваренныхъ заводахъ были вышесредній урожай хлѣбовъ въ Кубанской области и открытіе новыхъ четырехъ заводовъ.

Виноградно-водочныхъ заводовъ въ 1910 году было 3, изъ нихъ дѣйствовало 2. Выкурено ими изъ выжимокъ и отбросовъ винодѣлія въ градусахъ—45593 гр. или на 32146 гр. больше, чѣмъ въ 1909 году.

Построенный въ концѣ 1909 года въ ст. Ширванской нефтеперегонный заводъ, въ 1910 году выработалъ и выпустилъ въ продажу 5389 пуд. нефтяныхъ продуктовъ на сумму акциза 3233 р. 43 к.

Питейными заведеніями Кубанской области въ 1910 году продано казеннаго вина 2380266 вед. въ 40°, болѣе чѣмъ въ 1909 г. (2136346 в.) на 243920 в. въ 40°. За проданное вино выручено всего 20053889 р. 4 к. валового дохода. Собственно дохода отъ продажи питей выручено 9580718 р. 64 к.

Табачнаго дохода поступило въ казну 610610 р. 19 к. въ томъ числѣ: акциза за бандероли на табачныя издѣлія 508892 р. 51 к., (дополнительный акцизъ съ табачныхъ издѣлій упраздненъ), патентнаго табачнаго сбора—100975 руб. 18 к, взысканій за нарушеніе табачнаго устава—742 р. 50 к.

Акциза съ гильзъ и разрѣзанной папиросной бумаги—2440 р. 36 к.

Для book-olds.ru

Въ нижеслѣдующей таблицѣ показаны *свѣдѣнія о числѣ казенныхъ винныхъ складовъ, складовъ пива и русскихъ виноградныхъ винъ*, разнаго рода заведеній для раздробительной продажи крѣпкихъ напитковъ и свѣдѣнія о числѣ табачныхъ фабрикъ и складовъ.

| Наименованіе мѣстностей. | Склады. | | | Мѣстъ раздробительной продажи: | | | | | | | Табачныхъ. | |
|---|---|---|---|---|---|---|---|---|---|---|---|---|
| | Казенныхъ. | Пива. | Русскихъ виноградныхъ винъ. | Погребовъ. | | Трактировъ. | | Портерныхъ и пивныхъ | Буфетовъ. | Казенныхъ винныхъ лавокъ. | Фабрикъ. | Складовъ. |
| | | | | Ренсковыхъ. | Русскихъ виноградныхъ винъ. | Съ продажею казенныхъ винъ. | Съ продажею немонопольныхъ напитковъ. | | | | | |
| Въ городахъ . . . . . | 3 | 8 | 8 | 20 | 59 | 44 | 14 | 65 | 71 | 36 | 3 | 95 |
| Въ станицахъ, селеніяхъ и хуторахъ . . . . . | 1 | 77 | 18 | 21 | 227 | 321 | 26 | 1216 | 95 | 344 | 1 | 27 |
| Всего . . . | 4 | 85 | 26 | 41 | 286 | 365 | 40 | 1282 | 166 | 380 | 4 | 122 |

Въ слѣдующей таблицѣ приведены *данныя о размѣрахъ ввоза и вывоза товаровъ черезъ морскіе порты* въ предѣлахъ Кубанской области:

| ПОРТЫ. | Привезено изъ внутренн. портовъ. | Вывезено во внутренніе порты. | Привезено изъ за границы. | Вывезено за границу |
|---|---|---|---|---|
| | Въ пудахъ. | | | |
| Ейскій . . . | 7483824 | 622325 | — | 14110490 |
| Темрюкскій . . . | 1058667 | 730732 | — | 7595803 |
| Анапскій . . . | 414810 | 582094 | 181 | 211300 |
| Таманскій . . . | 323881 | 467830 | — | 402672 |
| Ахтарскій . . . | 716091 | 1133467 | — | 9974350 |
| Итого . . | 10067273 | 3536448 | 181 | 32394915 |

Стоимость вывезенныхъ въ отчетномъ году изъ области за границу товаровъ равнялась 1772191 1 р., т. е. на 747852 2 руб. *) меньше, чѣмъ въ предшествовавшемъ году. Главнымъ

*) Уменьшеніе произошло отъ того, что Таманская и Ахтарская таможенныя заставы не доставили свѣдѣній о стоимости вывезенныхъ за границу товаровъ.

Для book-olds.ru

предметомъ отпускной торговли, какъ по каботажному плаванію, такъ равно и за границу, въ отчетномъ году, какъ и въ предшествовавшіе годы, являются хлѣбные продукты, которыхъ было вывезено—32120886 пуд. Первое мѣсто по размѣрамъ вывоза въ отчетномъ году занималъ Ейскій портъ, изъ котораго отпущено 14732815 пудовъ товаровъ.

*Движеніе судовъ заграничнаго и внутренняго плаванія* по означеннымъ портамъ выражается такъ:

| ПОРТЫ. | Прибыло въ теченіи года судовъ. | | | | Отошло въ теченіи года судовъ. | | | |
|---|---|---|---|---|---|---|---|---|
| | Изъ Россійскихъ портовъ. | | Изъ заграничн. портовъ. | | Въ Россійскіе порты. | | Въ иностранн. порты. | |
| | Паровыхъ. | Парусныхъ | Паровыхъ. | Парусныхъ | Паровыхъ. | Парусныхъ | Паровыхъ. | Парусныхъ |
| Ейскій . . . | 1379 | 1372 | 7 | — | 1374 | 1344 | 7 | — |
| Темрюкскій . . | 173 | 351 | 29 | — | 170 | 345 | 29 | — |
| Анапскій . . | 591 | 448 | 6 | 143 | 590 | 414 | 5 | 142 |
| Таманскій . . | 450 | 191 | — | — | 450 | 191 | — | — |
| Ахтарскій . . | 317 | 245 | 48 | — | 319 | 244 | 48 | — |
| Итого . | 2910 | 2607 | 90 | 143 | 2903 | 2538 | 89 | 142 |

Движеніе товаровъ въ предѣлахъ Кубанской области совершается кромѣ морского плаванія еще по рѣкѣ Кубани, на протяженіи которой имѣется всѣхъ остановочныхъ пунктовъ—14. Всего за навигацію 1910 года было перевезено паровыми и не паровыми судами 19136713 пудовъ всякаго рода товаровъ, изъ которыхъ по количеству перевоза первое мѣсто занимаютъ зерновые продукты (13385547 пуд.), Затѣмъ по количеству перевоза идутъ: дрова и уголь (2088650 пуд.), лѣсной и строительный матеріалъ (1530790 пуд.). рыбы и раковъ (131925 пуд.), картофель, консервы, фрукты и овощи (158571 пуд.).

***Примѣчаніе:*** **Товары, слѣдующіе за границу изъ Ейскаго и Таманскаго портовъ, перегружаются на иностранныя суда на Керченскомъ рейдѣ.**

Болѣе полную картину торговой дѣятельности населенія области обрисовываютъ свѣдѣнія о движеніи грузовъ и пассажировъ по главной линіи Владикавказской желѣзной дороги, проходящей въ раіонѣ Кубанской области и ея двумъ вѣтвямъ—Новороссійской и Кавказской.

Свѣдѣнія эти сгруппированны въ слѣдующей таблицѣ:

Для book-olds.ru

| | Число проданныхъ пассажирскихъ билетовъ. | Количество принятыхъ къ отправленію грузовъ. | | | | | | | | | | Получено грузовъ. | | |
|---|---|---|---|---|---|---|---|---|---|---|---|---|---|---|
| | | Всѣхъ вообще грузовъ. | Въ томъ числѣ хлѣбныхъ всѣхъ наименованій. | Въ частности. | | | | | | | | Всѣхъ вообще грузовъ. | Земледѣльческихъ машинъ и орудій. | Лѣса и лѣсныхъ издѣлій. |
| | | | | Пшеницы. | Ржи. | Льна. | Ячменя. | Муки пшеничной. | Дерева и лѣсныхъ издѣлій. | Масла растительнаго и сѣмянъ. | Шерсти. | | | |
| Въ 1910 году . | 2375076 | 99093009 | 60426062 | 43821247 | 1251093 | 96194 | 13950098 | 5260975 | 4813529 | 8256645 | 340276 | 74564748 | 1933048 | 18375011 |

Всего въ отчетномъ году на станціяхъ Владикавказской желѣзной дороги, находящихся въ предѣлахъ Кубанской области, было принято къ отправленію 99093009 пудовъ грузовъ.

Получено отъ другихъ дорогъ 74564748пудо въ грузовъ.

## X. Движеніе дѣлопроизводства.

Движеніе дѣлопроизводства въ отчетномъ году Канцеляріи Начальника Кубанской области и Наказнаго Атамана Кубанскаго казачьяго войска, Областномъ Правленіи и Управленіяхъ отдѣловъ показано въ слѣдующей таблицѣ.

| Названіе учрежденій. | Поступило бумагъ | | | Изъ нихъ. | | | Затѣмъ осталось къ 1-му Января 1911 года неисполненныхъ бумагъ. | Исходящихъ бумагъ было. |
|---|---|---|---|---|---|---|---|---|
| | Отъ предшествовавшаго года. | Въ теченіе отчетнаго года поступило. | Всего. | Исполнено. | Принято къ свѣдѣнію. | Всего исполнено. | | |
| Канцелярія Начальника области и Наказнаго Атамана . . . . . | 132 | 56905 | 57037 | 44954 | 11928 | 56882 | 155 | 62630 |
| Кубанское Областное Правленіе . . . . . | 4231 | 129212 | 133443 | 78196 | 28436 | 106632 | 26811 | 98378 |
| Управленія отдѣловъ . . . | 3432 | 359637 | 363069 | 284642 | 73505 | 358147 | 4922 | 315039 |
| Итого . . . . | 7795 | 645754 | 553549 | 407792 | 113879 | 521551 | 31888 | 476047 |

Для book-olds.ru

# XI. Измѣненія и улучшенія.

Согласно Высочайшихъ приказовъ отъ 9 января 1910 года—2 Урупскому полку впредь именоваться—«2 Линейнымъ полкомъ»,

Отъ 22 апрѣля 1910 года 1 Кавказскому полку—«1 Кавказскимъ Намѣстника Екатеринославскаго генералъ-фельдмаршала князя Потемкина-Таврическаго полкомъ».

Отъ 8 августа 1910 года 1 Ейскому полку—„1 Запорожскимъ ИМПЕРАТРИЦЫ ЕКАТЕРИНЫ ВЕЛИКОЙ полкомъ».

Согласно приказовъ по военному вѣдомству № 16—установлено для казаковъ, приносящихъ съ собой на службу при мобилизаціи бѣлье, денежное вознагражденіе.

№ 70—объ освобожденіи увольняемыхъ на льготу офицеровъ казачьихъ войскъ отъ взысканія переборовъ въ содержаніи.

№ 128—распространены правила производства въ подполковники изъ капитановъ и на есауловъ строевыхъ казачьихъ частей.

№ 139—выдача юнкерамъ, выпускаемымъ изъ училищъ въ казачьи части, вмѣсто шашекъ—денегъ.

№ 156—о срокахъ и порядкѣ введенія въ казачьихъ войскахъ новыхъ образцовъ обмундированія и снаряженія, описаніе коихъ объявлено въ приказѣ в. в. 1909 года № 518.

№ 171—введенія въ вилѣ опыта на 1910 годъ проекта «Наставленія для введенія занятій съ казаками, собираемыми въ учебныхъ лагеряхъ».

№ 177—объ установленіи 4 недѣльныхъ лагерныхъ сборовъ для всѣхъ казаковъ приготовительнаго разряда и объ установленіи вызова офицеровъ и инструкторовъ передъ лагерями на 5 дней для прохожденія повторительнаго курса съ послѣдними

№ 178—содержаніе инструкторовъ-урядниковъ въ Кубанскомъ казачьемъ войскѣ.

№ 191—о формахъ одежды.

№ 204—производство суточныхъ лагерныхъ денегъ офицерамъ и класснымъ чиновникамъ во время нахожденія ихъ въ лагерныхъ учебныхъ сборахъ въ казачьихъ войскахъ для занятій съ казаками льготными и приготовительнаго разряда.

Для book-olds.ru

№ 268—распространеніе порядка производства казаковъ въ урядничьи званія (пр. в. в. 1904 года № 597), установленнаго положеніемъ войска Донского, на всѣ казачьи войска.

№ 323—объявленіе по в. в. чертежей эфеса шашекъ: казачьей и азіатской съ вензельнымъ изображеніемъ Высочайшаго Имени ГОСУДАРЯ ИМПЕРАТОРА.

№ 335—право находящихся въ перемѣнномъ составѣ офицерской кавалерійской школы есауловъ и подъесауловъ Кубанскаго и другихъ войскъ на полученіе квартирныхъ и столовыхъ денегъ.

401—установлено одного изъ штабъ-офицеровъ въ каждомъ кавалерійскомъ и казачьемъ полку имѣть въ чинѣ полковника.

№ 405—порядокъ опротестованія молодыхъ казаковъ въ первоочередныхъ частяхъ.

№ 555—установленіе вензельнаго изображенія на погоны 1 Запорожскаго ИМПЕРАТРИЦЫ ЕКАТЕРИНЫ ВЕЛИКОИ полка.

№ 570—освобожденіе казаковъ-учителей отъ обязательства содержать въ мирное время лошадей.

№ 579—о порядкѣ продажи и обмѣна строевыхъ казачьихъ лошадей въ первоочередныхъ казачьихъ частяхъ.

№ 656—объ установленіи поголовнаго мелицинскаго освидѣтельствованія казаковъ не во время лагерей, какъ это требуется ст. II к. Х. С. В. II. изд. 1907 года, а передъ лагерями.

№ 657—установленіе порядка слѣдованія со сборныхъ пунктовъ въ лечебныя заведенія и обратно тѣхъ казаковъ, которые комиссіями, учрежденными для освидѣтельствованія призываемыхъ къ отбыванію воинской повинности казаковъ, признаются подлежащими переосвидѣтельствованію или испытанію.

№ 678—списокъ предметамъ обмундированія и снаряженія, съ которыми казаки обязаны явиться на службу.

Согласно циркуляра Главнаго Штаба за 1910 годъ:

№ 64—о демобилизаціи нѣкоторыхъ второочередныхъ полковъ Кубанскаго казачьяго войска.

Согласно распоряженій по войску за 1910 годъ:

№ 177 п. 3.—О необходимости ношенія казачьей формы казачатами-учениками станичныхъ школъ.

№ 381—о необходимости ввести занятія гимнастикой и военнымъ строемъ въ казачьихъ станичныхъ школахъ и о

Для book-olds.ru

назначеніи льготныхъ офицеровъ для наблюденія за правильностью веденія занятій гимнастикой и строемъ въ школахъ.

№ 289—о сформированіи упраздненной Кубанской конно-артиллерійской бригады.

№ 316—объявлено постановленіе правленіямъ Кубанской области по веденію станичнаго подворнаго коневодства.

№ 330—измѣнены правила состязаній въ наѣздничествѣ и гимнастикѣ.

№ 339—о введеніи маневровъ въ станицахъ.

№ 370—программы занятій съ казаками-школьниками гимнастикой и военнымъ дѣломъ.

Кромѣ того, назначены наблюдающіе за подворнымъ коневодствомъ въ полковыхъ округахъ изъ числа офицеровъ льготныхъ полковъ.

Войсковымъ архивомъ приняты на храненіе всѣ дѣла и книги по 1900 годъ всѣхъ станичныхъ, поселковыхъ и хуторскихъ правленій и управленій отдѣловъ.

«Свѣдѣнія объ измѣненіяхъ и улучшеніяхъ по развитію нефтяного дѣла въ области подробно приведены въ отчетѣ о состояніи горнаго промысла".

ВЫСОЧАЙШЕ утвержденное 30 іюля 1910 года положеніе Военнаго Совѣта объ учрежденіи семи должностей агрономовъ въ Кубанской области, по вольному найму, съ содержаніемъ каждому агроному 1800 руб. въ годъ на войсковой счетъ.

ГОСУДАРЬ ИМПЕРАТОРЪ, въ 28 день іюля 1910 года ВЫСОЧАЙШЕ повелѣть соизволилъ: Темрюкскій отдѣлъ переименовать въ Таманскій отдѣлъ.

Военнымъ Совѣтомъ 3 іюня 1910 года положено:

а) На содержаніе Псекупскихъ минеральныхъ водъ и ремонтъ существующихъ нанихъ сооруженій съ 1910 г. отпустить 2000 р., изъ общаго войскового капитала Кубанскаго войска согласно положенію военнаго совѣта 28 іюля 1888 года.

б) На улучшеніе, расширеніе и благоустройство Псекупскихъ минеральныхъ водъ отпускать изъ того же источника и съ того же времени въ теченіе пяти лѣтъ, по двѣ тысячи рублей ежегодно.

в) Предоставить войсковому начальству Кубанскаго казачьяго войска, по истеченіи пяти лѣтъ, если окажется нужнымъ, войти съ новымъ представленіемъ о продолженіи этого

Для book-olds.ru

отпуска (п. 2) съ представленіемъ подробнаго отчета въ израсходованіи отпущенныхъ на улучшенія и благоустройство курорта денегъ.

Согласно приказ. по В. В. 1910 года №№ 59 и 136, а) въ штатъ Лабинской войсковой больницы введены должности младшаго врача, управляющаго аптекой, старшаго аптечнаго фельдшера и сестры милосердія, б) въ штатъ Холмской лепрозоріи—должность писаря.

Начальникъ Кубанской области и
Наказный Атаманъ Кубанскаго
казачьяго войска, Генералъ-Лейтенантъ *Бабычъ*.

И. д. Секретаря Куб. Обл. Статистическаго
Комитета, Подъесаулъ *Соколовъ*.

Для book-olds.ru

Для book-olds.ru

*Вѣдомость № 1-й.*

| ОТДѢЛЫ и ГОРОДА. | Ду… | Нижнихъ чиновъ регулярныхъ войскъ (служащихъ и отставныхъ). | Солдатскихъ дѣтей мужскаго пола. | Солдатскихъ женъ и ихъ дѣтей женскаго пола. | Крестьянъ. | | Итого всѣхъ жителей | | |
|---|---|---|---|---|---|---|---|---|---|
| | | | | | Мужскаго пола. | Женскаго пола. | Мужскаго пола. | Женскаго пола. | Обоего пола. |
| **Отдѣлы:** | | | | | | | | | |
| Екатеринодарскій . . | 16 | 5063 | 3317 | 7182 | 44994 | 43108 | 144207 | 140253 | 284460 |
| Ейскій . . . . . | 93 | 4435 | 1557 | 4690 | 44678 | 39132 | 176617 | 169285 | 345902 |
| Майкопскій . . . . . | 03 | 3729 | 2560 | 2378 | 83318 | 82261 | 178091 | 175173 | 353264 |
| Таманскій . . . . . | 27 | 7618 | 2233 | 5666 | 58042 | 56224 | 208689 | 204957 | 413646 |
| Баталпашинскій . . . | 34 | 2779 | 1052 | 4082 | 40324 | 36234 | 132466 | 125901 | 258367 |
| Лабинскій . . . . . | 38 | 9754 | 4218 | 12001 | 107482 | 102071 | 220580 | 214110 | 434690 |
| Кавказскій . . . . . | 35 | 7056 | 3002 | 6978 | 73793 | 69872 | 198694 | 190379 | 389073 |
| Итого въ отдѣлахъ | 48 | 40434 | 17939 | 42977 | 452531 | 428902 | 1259344 | 1220058 | 2479402 |
| **Города:** | | | | | | | | | |
| Екатеринодаръ . . . . | 81 | 6539 | 336 | 4463 | 7218 | 7015 | 48636 | 46532 | 95168 |
| Ейскъ . . . . . | 36 | 1830 | 97 | 115 | 4272 | 4714 | 24331 | 23247 | 47578 |
| Майкопъ . . . . . | 52 | 2180 | 335 | 893 | 9736 | 10086 | 22688 | 22401 | 45089 |
| Темрюкъ . . . . . | 10 | 816 | 5 | 173 | 1060 | 1176 | 10077 | 8782 | 18859 |
| Анапа . . . . . | 72 | 526 | 54 | 324 | 806 | 730 | 6014 | 5657 | 11671 |
| Итого въ городахъ | 51 | 11891 | 827 | 5968 | 23092 | 23721 | 111746 | 106619 | 218365 |
| Всего въ области . | 99 | 52325 | 18766 | 48945 | 475623 | 452623 | 1371090 | 1326677 | 2697767 |

Для book-olds.ru

# О народонаселеніи въ Кубанской области за 1910 годъ.

*Вѣдомость № 1-й.*

| ОТДѢЛЫ и ГОРОДА. | Духовнаго званія. | | ВОЙСКОВОГО СОСЛОВІЯ. | | | | | | | | | | | | | | | | Разночинцевъ. | | Нижнихъ чиновъ регулярныхъ войскъ (служащихъ и отставныхъ). | Солдатскихъ дѣтей мужскаго пола. | Солдатскихъ женъ и ихъ дѣтей женскаго пола. | Крестьянъ. | | Итого всѣхъ жителей | | |
|---|---|---|---|---|---|---|---|---|---|---|---|---|---|---|---|---|---|---|---|---|---|---|---|---|---|---|---|
| | | | Служилыхъ. | | | | | | Готовыхъ на службу малолѣтокъ (19 лѣтъ). | Отставныхъ. | | | | | Малолѣтнихъ дѣтей мужск. пола отъ 1 до 19 лѣтняго возраста. | | Жен. пола | | | | | | | | | | | |
| | Мужскаго пола. | Женскаго пола. | Генераловъ. | Штабъ-офицеровъ. | Оберъ-офицеровъ | Классныхъ чиновникъ. | Урядниковъ и вообще чиновъ унтеръ-офицерскаго званія | Казаковъ. | | Генераловъ | Штабъ-офицеровъ. | Оберъ-офицеровъ. | Классныхъ чиновникъ. | Урядниковъ и вообще чиновъ унтеръ-офицерскаго званія. | Казаковъ. | Генераловъ штабъ и оберъ офицеровъ. | Нижнихъ чиновъ | Дворянскаго сословія. | Нижнихъ чиновъ. | Мужскаго пола. | Женскаго пола. | | | Мужскаго пола. | Женскаго пола. | Мужскаго пола. | Женскаго пола. | Обоего пола. |
| **Отдѣлы:** | | | | | | | | | | | | | | | | | | | | | | | | | | | |
| Екатеринодарскій . . | 476 | 593 | 1 | 20 | 136 | 73 | 1387 | 8343 | 1484 | 5 | 23 | 12 | 10 | 1579 | 14469 | 137 | 37274 | 485 | 65669 | 25504 | 23216 | 5063 | 3317 | 7182 | 44994 | 43108 | 144207 | 140253 | 284460 |
| Ейскій . . . . . | 550 | 568 | 4 | 15 | 143 | 97 | 3866 | 24817 | 1840 | 7 | 30 | 27 | 27 | 3869 | 21386 | 132 | 56127 | 656 | 112646 | 13010 | 11593 | 4435 | 1557 | 4690 | 44678 | 39132 | 176617 | 169285 | 345902 |
| Майкопскій . . . . . | 563 | 558 | 4 | 13 | 122 | 12 | 1475 | 10801 | 981 | 2 | 18 | 26 | 10 | 1996 | 16206 | 101 | 35229 | 410 | 69063 | 20905 | 20503 | 3729 | 2560 | 2378 | 83318 | 82261 | 178091 | 175173 | 353264 |
| Таманскій . . . . . | 459 | 599 | 3 | 38 | 142 | 64 | 2569 | 20273 | 2490 | 7 | 44 | 39 | 28 | 2615 | 12457 | 297 | 65534 | 733 | 106108 | 33737 | 35627 | 7618 | 2233 | 5666 | 58042 | 56224 | 208689 | 204957 | 413646 |
| Баталпашинскій . . . | 574 | 474 | 6 | 4 | 94 | 12 | 995 | 9142 | 850 | 2 | 12 | 22 | 36 | 1318 | 7314 | 86 | 27395 | 336 | 46031 | 40444 | 38734 | 2779 | 1052 | 4082 | 40324 | 36234 | 132466 | 125901 | 258367 |
| Лабинскій . . . . . | 584 | 610 | 2 | 14 | 124 | 40 | 2027 | 17801 | 1378 | 2 | 36 | 26 | 17 | 2353 | 14331 | 174 | 50758 | 454 | 89936 | 9459 | 9038 | 9754 | 4218 | 12001 | 107482 | 102071 | 220580 | 214110 | 434690 |
| Кавказскій . . . . . | 593 | 586 | 1 | 11 | 114 | 30 | 2135 | 19956 | 1700 | 8 | 35 | 28 | 38 | 2338 | 15713 | 162 | 58475 | 794 | 100214 | 13506 | 11935 | 7056 | 3002 | 6978 | 73793 | 69872 | 198694 | 190379 | 389073 |
| Итого въ отдѣлахъ | 3819 | 3988 | 21 | 115 | 875 | 328 | 14454 | 111133 | 10723 | 33 | 198 | 180 | 166 | 16068 | 101876 | 1089 | 330792 | 3868 | 589667 | 156565 | 150648 | 40434 | 17939 | 42977 | 452531 | 428902 | 1259344 | 1220058 | 2479402 |
| **Города:** | | | | | | | | | | | | | | | | | | | | | | | | | | | |
| Екатеринодаръ . . . . | 243 | 273 | — | — | — | — | — | — | — | — | — | — | — | — | — | — | — | — | — | 34300 | 34781 | 6539 | 336 | 4463 | 7218 | 7015 | 48636 | 46532 | 95168 |
| Ейскъ . . . . . | 75 | 82 | — | — | — | — | — | — | — | — | — | — | — | — | — | — | — | — | — | 18047 | 18336 | 1830 | 97 | 115 | 4272 | 4714 | 24331 | 23247 | 47578 |
| Майкопъ . . . . . | 77 | 70 | — | — | — | — | — | — | — | — | — | — | — | — | — | — | — | — | — | 10360 | 11352 | 2180 | 335 | 893 | 9736 | 10086 | 22688 | 22401 | 45089 |
| Темрюкъ . . . . . | 26 | 23 | — | — | — | — | — | — | — | — | — | — | — | — | — | — | — | — | — | 8170 | 7410 | 816 | 5 | 173 | 1060 | 1176 | 10077 | 8782 | 18859 |
| Анапа . . . . . | 15 | 13 | — | — | 2 | 1 | 1 | — | — | — | 2 | 3 | — | — | — | — | — | 118 | — | 4604 | 4472 | 526 | 54 | 324 | 806 | 730 | 6014 | 5657 | 11671 |
| Итого въ городахъ | 436 | 461 | — | — | 2 | 1 | 1 | — | — | — | 2 | 3 | — | — | — | — | — | 118 | — | 75481 | 76351 | 11891 | 827 | 5968 | 23092 | 23721 | 111746 | 106619 | 218365 |
| Всего въ области . | 4255 | 4449 | 21 | 115 | 877 | 329 | 14455 | 111133 | 10723 | 33 | 200 | 189 | 166 | 16068 | 101876 | 1089 | 330791 | 3986 | 589667 | 232046 | 226999 | 52325 | 18766 | 48945 | 475623 | 452623 | 1371090 | 1326677 | 2697767 |

Для book-olds.ru

Дар book-olds.ru

*Вѣдомость № 2-й*

## ...ОДЪ.

| СОСЛОВІЯ. | ...ѣлъ ...алпа-...вскій. | | Отдѣлъ Кавказскій. | | Отдѣлъ Лабинскій. | | Всего въ области. | | |
|---|---|---|---|---|---|---|---|---|---|
| | | ж. | м. | ж. | м. | ж. | м. | ж. | об. пол. |
| **I. Дворянъ:** | | | | | | | | | |
| Потомственныхъ . . . . | | 268 | 534 | 602 | 308 | 290 | 3021 | 3204 | 6225 |
| Личныхъ . . . . . | | 270 | 347 | 336 | 524 | 546 | 3209 | 3056 | 6265 |
| **II. Духовенства:** | | | | | | | | | |
| Православнаго ( Бѣлаго . . | | 215 | 536 | 579 | 479 | 512 | 3295 | 3522 | 6817 |
| Православнаго ( Чернаго . . | | — | 48 | 1 | 32 | 31 | 219 | 130 | 349 |
| Магометанскаго . . . . . | | 210 | — | — | 5 | 2 | 494 | 448 | 942 |
| Другихъ исповѣданій ( Раскольничьяго . . | | 13 | 7 | 5 | 20 | 19 | 49 | 49 | 98 |
| Другихъ исповѣданій ( Католическаго . . | | 8 | 1 | — | 1 | 1 | 13 | 9 | 22 |
| Другихъ исповѣданій ( Армяно-Григоріанск. . | | 11 | 1 | 1 | 44 | 42 | 135 | 150 | 285 |
| Другихъ исповѣданій ( Лютеранскаго . . . | | 5 | — | — | 3 | 3 | 15 | 18 | 33 |
| Другихъ исповѣданій ( Меноннтскаго . . . | | 4 | — | — | — | — | 5 | 4 | 9 |
| Другихъ исповѣданій ( Іудейскаго . . . . | | 8 | — | — | — | — | 20 | 19 | 39 |
| **III. Городскихъ сословій:** | | | | | | | | | |
| Почетныхъ ( Потомственныхъ | | 22 | 83 | 93 | 111 | 102 | 719 | 672 | 1391 |
| гражданъ: ( Личныхъ . . | | 40 | 82 | 82 | 111 | 101 | 666 | 519 | 1285 |
| Купповъ . . . . . | | 37 | 66 | 62 | 157 | 145 | 2188 | 2120 | 4308 |
| Мѣщанъ . . . . . | | 2276 | 12127 | 11157 | 7565 | 7709 | 136912 | 141270 | 278182 |
| Цеховыхъ . . . . . | | 22 | 86 | 37 | 61 | 53 | 484 | 361 | 845 |
| **IV. Сельскихъ сословій:** | | | | | | | | | |
| Крестьянъ . . . . . | | 36234 | 73723 | 69817 | 102502 | 97386 | 470558 | 447873 | 918431 |
| Колонистовъ . . . . . | | 889 | 70 | 55 | 4980 | 4685 | 8430 | 7766 | 16196 |
| **V. Военныхъ сословій:** | | | | | | | | | |
| Регулярныхъ войскъ . . . | | 46808 | 318 | — | 656 | 52 | 53317 | 46869 | 100186 |
| Казаковъ Кубанскаго войска | | — | 100024 | 100130 | 88753 | 89936 | 540644 | 544479 | 1085123 |
| Безсрочно и временно-отпускныхъ нижнихъ чиновъ . | | 4082 | 4722 | — | 5808 | — | 27201 | 7177 | 34378 |
| Отставныхъ нижнихъ чиновъ, солдатскихъ женъ и дочерей . . . . . | | — | 2016 | 6978 | 3290 | 11949 | 17337 | 41476 | 58813 |
| Солдатскихъ сыновей и кантонистовъ . . . . . | | — | 3002 | — | 4218 | — | 17325 | 282 | 17607 |
| **VI. Инородцевъ:** | | | | | | | | | |
| Горцевъ . . . . . | | 34126 | 67 | 18 | 244 | 190 | 61838 | 57821 | 119659 |
| Сибирскихъ инородцевъ, калмыковъ, киргизовъ, татаръ, другихъ кочующихъ племенъ и т. п. . . . | | 124 | 306 | 179 | 155 | 92 | 1206 | 809 | 2015 |
| **VII. Иностранныхъ подданныхъ:** | | 137 | 382 | 176 | 510 | 231 | 13965 | 13485 | 27450 |
| **VIII. Лицъ, непринадлежащихъ къ вышепоказаннымъ разрядамъ** | | 92 | 146 | 71 | 43 | 33 | 3128 | 2669 | 6797 |
| Итого . . . | | 125901 | 198694 | 190379 | 220580 | 214110 | 1371090 | 1326677 | 2697767 |

Для book-olds.ru

# О населеніи Кубанской области по сословіямъ за 1910 годъ.

| СОСЛОВІЯ. | Городъ Екатеринодаръ. | | Екатеринодарскій отдѣлъ. | | Городъ Ейскъ. | | Ейскій отдѣлъ. | | Городъ Темрюкъ. | | Городъ Анапа. | | Отдѣлъ Таманскій. | | Городъ Майкопъ. | | Отдѣлъ Майкопскій. | | Отдѣлъ Баталпашивскій. | | Отдѣлъ Кавказскій. | | Отдѣлъ Лабинскій. | | Всего въ области. | | |
|---|---|---|---|---|---|---|---|---|---|---|---|---|---|---|---|---|---|---|---|---|---|---|---|---|---|---|---|
| | м. | ж. | м. | ж. | м. | ж. | м. | ж. | м. | ж. | м. | ж. | м. | ж. | м. | ж. | м. | ж. | м. | ж. | м. | ж. | м. | ж. | м. | ж. | об. пол. |
| **I. Дворянъ:** | | | | | | | | | | | | | | | | | | | | | | | | | | | |
| Потомственныхъ | 242 | 266 | 322 | 361 | 82 | 82 | 475 | 477 | 37 | 44 | 79 | 83 | 351 | 413 | 19 | 23 | 252 | 305 | 310 | 268 | 534 | 602 | 308 | 290 | 3021 | 3204 | 6225 |
| Личныхъ | 589 | 503 | 220 | 222 | 180 | 206 | 270 | 275 | 41 | 53 | 54 | 35 | 311 | 320 | 181 | 185 | 120 | 105 | 372 | 270 | 347 | 336 | 524 | 546 | 3209 | 3056 | 6265 |
| **II. Духовенства:** | | | | | | | | | | | | | | | | | | | | | | | | | | | |
| Православнаго (Бѣлаго | 157 | 224 | 377 | 507 | 70 | 71 | 506 | 535 | 26 | 23 | 15 | 13 | 452 | 499 | 71 | 65 | 376 | 379 | 230 | 215 | 536 | 579 | 479 | 512 | 3295 | 3522 | 6817 |
| Православнаго (Чернаго | 55 | — | 6 | — | 1 | 1 | 1 | — | — | — | — | — | 6 | 97 | 3 | — | — | — | 67 | — | 48 | 1 | 32 | 31 | 219 | 130 | 349 |
| Магометанскаго | — | — | 93 | 86 | — | — | 17 | 13 | — | — | — | — | 1 | 3 | — | — | 163 | 134 | 215 | 210 | — | — | 5 | 2 | 494 | 448 | 942 |
| Другихъ исповѣданій: Раскольничьяго | — | — | — | — | — | — | — | — | — | — | — | — | — | — | — | — | 17 | 12 | 15 | 13 | 7 | 5 | 20 | 19 | 49 | 49 | 98 |
| Другихъ исповѣданій: Католическаго | 1 | — | — | — | — | — | — | — | — | — | — | — | — | — | — | — | — | — | 10 | 8 | 1 | — | 1 | 1 | 13 | 9 | 22 |
| Другихъ исповѣданій: Армяно-Григоріанск. | 19 | 31 | — | — | 2 | 7 | 26 | 20 | — | — | — | — | — | — | 3 | 5 | 26 | 33 | 14 | 11 | 1 | 1 | 44 | 42 | 135 | 150 | 285 |
| Другихъ исповѣданій: Лютеранскаго | 6 | 10 | — | — | — | — | — | — | — | — | — | — | — | — | — | — | — | — | 6 | 5 | — | — | 3 | 3 | 15 | 18 | 33 |
| Другихъ исповѣданій: Меновитскаго | — | — | — | — | — | — | — | — | — | — | — | — | — | — | — | — | — | — | 5 | 4 | — | — | — | — | 5 | 4 | 9 |
| Другихъ исповѣданій: Іудейскаго | 5 | 8 | — | — | 2 | 3 | — | — | — | — | — | — | — | — | — | — | 1 | — | 12 | 8 | — | — | — | — | 20 | 19 | 39 |
| **III. Городскихъ сословій:** | | | | | | | | | | | | | | | | | | | | | | | | | | | |
| Почетныхъ гражданъ: (Потомственныхъ | 137 | 136 | 41 | 34 | 60 | 39 | 127 | 123 | 11 | 15 | 10 | 1 | 82 | 75 | 4 | 6 | 29 | 26 | 24 | 22 | 83 | 93 | 111 | 102 | 719 | 672 | 1391 |
| Почетныхъ гражданъ: (Личныхъ | 208 | 191 | 15 | 27 | 54 | 32 | 48 | 47 | 6 | 5 | 2 | 1 | 23 | 20 | 47 | 45 | 24 | 28 | 46 | 40 | 82 | 82 | 111 | 101 | 666 | 519 | 1285 |
| Купповъ | 969 | 986 | 11 | 8 | 366 | 354 | 60 | 77 | 40 | 34 | 22 | 22 | 49 | 50 | 380 | 321 | 37 | 24 | 31 | 37 | 66 | 62 | 157 | 145 | 2188 | 2120 | 4308 |
| Мѣщанъ | 31280 | 32134 | 7617 | 7712 | 17133 | 16631 | 10652 | 9565 | 8307 | 7172 | 4056 | 4033 | 25293 | 26298 | 9166 | 10344 | 1372 | 6239 | 2344 | 2276 | 12127 | 11157 | 7565 | 7709 | 136912 | 141270 | 278182 |
| Цеховыхъ | -- | — | — | — | — | — | 142 | 91 | — | — | — | — | 11 | 9 | — | — | 168 | 149 | 16 | 22 | 86 | 37 | 61 | 53 | 484 | 361 | 845 |
| **IV. Сельскихъ сословій:** | | | | | | | | | | | | | | | | | | | | | | | | | | | |
| Крестьянъ | 7218 | 7015 | 44894 | 43108 | 4257 | 4704 | 44678 | 29132 | 1060 | 1176 | 806 | 730 | 58042 | 56224 | 9736 | 10086 | 83318 | 82261 | 40324 | 36234 | 73723 | 69817 | 102502 | 97386 | 470558 | 447873 | 918431 |
| Колонистовъ | — | — | 280 | 260 | 15 | 10 | 1350 | 1277 | — | — | — | — | 853 | 590 | — | — | — | — | 882 | 889 | 70 | 55 | 4980 | 4685 | 8430 | 7766 | 16196 |
| **V. Военныхъ сословій:** | | | | | | | | | | | | | | | | | | | | | | | | | | | |
| Регулярныхъ войскъ | 810 | — | — | — | 187 | 3 | 1044 | — | 117 | 4 | 41 | 2 | 1596 | — | 1545 | — | — | — | 46993 | 46808 | 318 | — | 656 | 52 | 53317 | 46869 | 100186 |
| Казаковъ Кубанскаго войска | 410 | 483 | 64526 | 65673 | — | — | 111745 | 112646 | — | — | 32 | 30 | 105938 | 106108 | 405 | — | 66996 | 69473 | 1815 | — | 100024 | 100130 | 88753 | 89936 | 540644 | 544479 | 1085123 |
| Безсрочно и временно-отпускныхъ нижнихъ чиновъ | 3012 | — | 3063 | — | 1360 | — | 1890 | — | — | — | 210 | 167 | 3610 | 2335 | 530 | 593 | 2042 | — | 964 | 4082 | 4722 | — | 5808 | — | 27201 | 7177 | 34378 |
| Отставныхъ нижнихъ чиновъ, солдатскихъ женъ и дочерей | 2307 | 3980 | 2002 | 7182 | 283 | 989 | 1501 | 4690 | 286 | 169 | 156 | 112 | 2422 | 3223 | 335 | — | 1687 | 2204 | 1052 | — | 2016 | 6978 | 3290 | 11949 | 17337 | 41476 | 58813 |
| Солдатскихъ сыновей и кантонистовъ | 336 | — | 3317 | — | 97 | — | 1557 | — | 5 | — | — | — | 2233 | 108 | — | — | 2560 | 174 | — | — | 3002 | — | 4218 | — | 17325 | 282 | 17607 |
| **VI. Инородцевъ:** | | | | | | | | | | | | | | | | | | | | | | | | | | | |
| Горцевъ | 49 | 38 | 13986 | 12289 | 55 | 31 | 87 | 45 | 12 | 4 | 18 | 7 | 316 | 271 | 15 | 12 | 10891 | 10790 | 36098 | 34126 | 67 | 18 | 244 | 190 | 61838 | 57821 | 119659 |
| Сибирскихъ инородцевъ, калмыковъ, киргизовъ, татаръ, другихъ кочующихъ племенъ и т. п. | 83 | 57 | 82 | 52 | 17 | — | 101 | 68 | — | — | 4 | — | 14 | 8 | 40 | 25 | 208 | 204 | 196 | 124 | 306 | 179 | 155 | 92 | 1206 | 809 | 2015 |
| **VII. Иностранныхъ подданныхъ:** | 582 | 470 | 2691 | 2103 | 98 | 80 | 157 | 95 | 70 | 45 | 491 | 408 | 6609 | 7798 | 508 | 391 | 1684 | 1451 | 183 | 137 | 382 | 176 | 510 | 231 | 13965 | 13485 | 27450 |
| **VIII. Лицъ, непринадлежащихъ къ вышепоказаннымъ разрядамъ** | 161 | — | 657 | 629 | 12 | 4 | 183 | 109 | 59 | 38 | 18 | 13 | 487 | 508 | — | — | 1120 | 1172 | 242 | 92 | 146 | 71 | 43 | 33 | 3128 | 2669 | 6797 |
| Итого | 48636 | 46532 | 144207 | 140253 | 24331 | 23247 | 176617 | 169285 | 10077 | 8782 | 6014 | 5657 | 208689 | 204957 | 22688 | 22401 | 178091 | 175173 | 132466 | 125901 | 198694 | 190379 | 220580 | 214110 | 1371090 | 1326677 | 2697767 |

Для book-olds.ru

Дар book-olds.ru

*Вѣдомость № 3.*

# О движеніи населенія въ Кубанской области за 1910 годъ.

| Названіе мѣстностей. | Число браковъ. | ЧИСЛО РОДИВШИХСЯ. | | | | | | | | | Число умершихъ. | | | Прибыль или убыль. | | |
|---|---|---|---|---|---|---|---|---|---|---|---|---|---|---|---|---|
| | | Законнорожденныхъ. | | | Незаконно рожденныхъ | | | В с е г о. | | | | | | | | |
| | | муж | жен. | об. п. | муж | жен | об.п | муж. | жен. | об. п. | муж. | жен. | об. п. | муж. | жен. | об. п. |
| **Въ городахъ:** | | | | | | | | | | | | | | | | |
| Екатеринодарѣ | 1054 | 2218 | 2141 | 4359 | 93 | 92 | 190 | 2316 | 2233 | 4549 | 1849 | 1383 | 3232 | +467 | +850 | +1317 |
| Ейскѣ | 335 | 886 | 927 | 1813 | 24 | 32 | 56 | 910 | 959 | 1869 | 837 | 691 | 1528 | +73 | +268 | +341 |
| Темрюкѣ | 127 | 340 | 334 | 674 | 7 | 3 | 10 | 347 | 337 | 684 | 243 | 193 | 436 | +104 | +144 | +248 |
| Анапѣ | 123 | 296 | 260 | 556 | — | — | — | 296 | 260 | 556 | 195 | 179 | 374 | +101 | +81 | +182 |
| Майкопѣ | 426 | 1152 | 986 | 2138 | 3 | 3 | 6 | 1155 | 989 | 2144 | 999 | 790 | 1789 | +156 | +199 | +355 |
| **Въ отдѣлахъ:** | | | | | | | | | | | | | | | | |
| Екатеринодарскомъ | 2582 | 8112 | 7869 | 15981 | 33 | 17 | 50 | 8145 | 7886 | 16031 | 5916 | 5724 | 11640 | +2229 | +2162 | +4391 |
| Ейскомъ | 3050 | 9929 | 9856 | 19785 | 74 | 86 | 160 | 10003 | 9942 | 19945 | 6665 | 6168 | 12833 | +3338 | +3774 | +7112 |
| Таманскомъ | 3246 | 12683 | 11005 | 23688 | 95 | 102 | 197 | 12778 | 11107 | 23885 | 6525 | 5719 | 12244 | +6253 | +5388 | +11641 |
| Майкопскомъ | 3119 | 9155 | 9002 | 18157 | 21 | 26 | 47 | 9176 | 9028 | 18204 | 7644 | 6857 | 14501 | +1532 | +2171 | +3703 |
| Кавказскомъ | 3665 | 12385 | 11305 | 23690 | 77 | 68 | 145 | 12462 | 11373 | 23835 | 9370 | 8704 | 18074 | +3092 | +2669 | +5761 |
| Баталпашинскомъ | 2676 | 5879 | 6752 | 12631 | 14 | 8 | 22 | 5893 | 6760 | 12653 | 4938 | 6061 | 10999 | +955 | +699 | +1654 |
| Лабинскомъ | 4926 | 11958 | 11324 | 23282 | 34 | 33 | 67 | 11992 | 11357 | 23349 | 10424 | 9405 | 19829 | +1568 | +1952 | +3520 |
| Итого въ городахъ | 2065 | 4892 | 4648 | 9540 | 132 | 130 | 262 | 5024 | 4778 | 9802 | 4123 | 3236 | 7359 | +901 | +1542 | +2443 |
| Итого въ отдѣлахъ | 23264 | 70101 | 67112 | 137213 | 348 | 340 | 688 | 70449 | 67453 | 137901 | 51482 | 48638 | 100120 | 18967 | 18815 | 37782 |
| Всего въ области | 25329 | 74993 | 71760 | 146753 | 480 | 470 | 950 | 75473 | 72231 | 147703 | 55605 | 51874 | 107479 | 19867 | 20357 | 40225 |

Для book-olds.ru

Для book-ods.ru

*Вѣдомость № 4-й.*

# О населеніи Кубанской области по вѣроисповѣданіямъ за 1910 г.

| Названіе мѣстностей. | Православнаго. | | Раскольниковъ. | | Римско-католическ. | | Армяно-григоріанъ. | | Протестант. и лютеранъ. | | Евреевъ. | | Караимовъ. | | Магометанъ | | Язычник. | | ВСЕГО. | | |
|---|---|---|---|---|---|---|---|---|---|---|---|---|---|---|---|---|---|---|---|---|---|
| | Муж | Жен. | Муж. | Жен. | М. | Ж. | Муж. | Жен. | Муж. | Жен. | М. | Ж. | М. | Ж. | Муж. | Жен. | М. | Ж. | Муж. | Жен. | Об. п. |
| *Въ городахъ:* | | | | | | | | | | | | | | | | | | | | | |
| Екатеринодаръ . . | 43860 | 42016 | 38 | 38 | 1123 | 1110 | 2017 | 1965 | 813 | 800 | 300 | 274 | 56 | 20 | 429 | 309 | — | — | 48636 | 46532 | 95168 |
| Ейскъ . . . | 23943 | 22955 | 10 | 8 | 53 | 19 | 175 | 154 | 68 | 72 | 6 | 8 | 4 | — | 72 | 31 | — | — | 24331 | 23247 | 47578 |
| Темрюкъ . . . | 9829 | 8625 | 35 | 36 | 106 | 52 | 14 | 10 | 7 | 3 | 55 | 50 | — | — | 31 | 6 | — | — | 10077 | 8782 | 18859 |
| Майкопъ . . . | 21815 | 21658 | 207 | 169 | 149 | 94 | 275 | 282 | 33 | 32 | 167 | 146 | — | — | 42 | 20 | — | — | 22688 | 22401 | 45089 |
| Анапъ . . . . | 5783 | 5517 | 31 | 37 | 42 | 24 | 114 | 60 | 21 | 12 | 4 | — | 1 | — | 18 | 7 | — | — | 6014 | 5657 | 11671 |
| Итого въ городахъ | 105230 | 100771 | 321 | 288 | 1473 | 1299 | 2595 | 2471 | 942 | 919 | 532 | 478 | 61 | 20 | 592 | 373 | — | — | 111746 | 106619 | 218365 |
| *Въ отдѣлахъ:* | | | | | | | | | | | | | | | | | | | | | |
| Екатеринодарскомъ . | 127936 | 125724 | 687 | 697 | 130 | 140 | 765 | 682 | 380 | 349 | 9 | 5 | — | — | 14300 | 12656 | — | — | 144207 | 140253 | 284460 |
| Ейскомъ . . . | 173960 | 166823 | 702 | 572 | 133 | 135 | 377 | 362 | 1327 | 1316 | — | 1 | — | — | 111 | 75 | 7 | 1 | 176617 | 169285 | 345902 |
| Таманскомъ . . | 197091 | 195710 | 545 | 528 | 30 | 40 | 1992 | 1656 | 3730 | 2713 | 2 | — | — | — | 5299 | 4310 | — | — | 208689 | 204957 | 413643 |
| Кавказскомъ . . | 192098 | 184320 | 2526 | 2377 | 1545 | 1536 | 482 | 410 | 1670 | 1539 | — | — | — | — | 373 | 197 | — | — | 198694 | 190379 | 389073 |
| Майкопскомъ . . | 160371 | 159081 | 3300 | 3276 | 155 | 121 | 1109 | 915 | 284 | 201 | 5 | 4 | — | — | 12967 | 11445 | — | — | 178091 | 175173 | 353264 |
| Баталпашинскомъ . | 91701 | 87451 | 717 | 584 | 982 | 97[illegible] | 516 | 399 | 1448 | 1848 | 405 | 483 | — | — | 36897 | 34161 | — | — | 132466 | 125901 | 258367 |
| Лабинскомъ . . . | 203243 | 197432 | 7336 | 7280 | 233 | 197 | 4319 | 4112 | 5045 | 4732 | 4 | 3 | — | — | 500 | 354 | — | — | 220580 | 214110 | 434690 |
| Итого въ отдѣлахъ | 1146400 | 1116541 | 15713 | 15314 | 3208 | 3144 | 9360 | 8566 | 13884 | 12698 | 425 | 496 | — | — | 70447 | 63198 | 7 | 1 | 1259344 | 1220058 | 2479402 |
| Всего въ области . | 1251630 | 1217312 | 16034 | 15602 | 4681 | 4443 | 11955 | 11037 | 14826 | 13617 | 957 | 974 | 61 | 20 | 71039 | 63571 | 7 | 1 | 1371090 | 1326677 | 2697767 |

Для book-olds.ru

# О населении Бузанской области по вероисповеданиям за 1910 г.

| Названіе мѣстностей. | Православ. | | Раскольн. | | Католич. | | Армяно-григор. | | Протестант. и лютеран. | | Іудеи. | | | Магометане. | | Язычники. | | ВСЕГО. | | |
|---|---|---|---|---|---|---|---|---|---|---|---|---|---|---|---|---|---|---|---|---|
| | Муж. | Жен. | Муж. | Жен. | М. | Ж. | Муж. | Жен. | Муж. | Жен. | М. | Ж. | Ж. | Муж. | Жен. | М. | Ж. | Муж. | Жен. | Об. п. |
| **На городах:** | | | | | | | | | | | | | | | | | | | | |
| Пятигорскъ . . . | 18580 | 17016 | 88 | 86 | 1124 | 1110 | 2017 | 1966 | 809 | 771 | 56 | 70 | — | 429 | 309 | — | — | 43039 | 41083 | 91106 |
| Бѣлокъ . . . | 20918 | 22976 | 10 | 6 | 58 | 19 | 175 | 164 | 6 | 4 | — | — | — | 72 | 31 | — | — | 21321 | 23172 | 47578 |
| Темрюкъ . . . | 9829 | 8629 | 85 | 36 | 106 | 62 | 14 | 10 | 55 | 50 | — | — | — | 81 | 6 | — | — | 10017 | 8793 | 18859 |
| Майкопъ . . . | 21816 | 21686 | 207 | 169 | 143 | 94 | 276 | 2852 | 80 | 86 | 167 | 146 | — | 42 | 36 | — | — | 22886 | 25107 | 47989 |
| Анапъ . . . | 6789 | 6817 | 81 | 87 | 42 | 24 | 114 | 60 | 21 | 12 | 4 | — | 1 | 18 | 7 | — | — | 6984 | 6923 | 13971 |
| Итого по городамъ | 108230 | 100711 | 331 | 383 | 1478 | 1209 | 2586 | 3417 | 942 | 913 | 139 | 882 | 20 | 670 | 478 | — | — | 117146 | 109819 | 226965 |
| **На отдѣленіяхъ:** | | | | | | | | | | | | | | | | | | | | |
| Екатеринодарскъ . | 157088 | 139734 | 657 | 697 | 180 | 140 | 765 | 682 | 660 | 840 | 3 | 1 | — | 1300 | 1258 | — | — | 161207 | 145267 | 306474 |
| Кубанскъ . . . | 175900 | 160852 | 702 | 672 | 139 | 138 | 877 | 983 | 1327 | 1816 | — | 1 | — | 111 | 72 | 1 | 1 | 179017 | 164537 | 343554 |
| Таманскомъ . . | 139041 | 130710 | 645 | 528 | 30 | 40 | 1892 | 1656 | 3750 | 2718 | 2 | — | — | 3250 | 1220 | — | — | 147610 | 136172 | 283782 |
| Ейскомъ . . . | 139089 | 131320 | 2324 | 2277 | 1646 | 1584 | 482 | 410 | 10770 | 12539 | — | — | — | 310 | 197 | — | — | 154924 | 150124 | 305048 |
| Майкопскомъ . . | 160811 | 150081 | 6900 | 3276 | 158 | 121 | 1109 | 915 | 2884 | 3301 | 5 | 1 | — | 13807 | 11411 | — | — | 178914 | 170788 | 349702 |
| Батальпашинскомъ . | 91701 | 87187 | 717 | 684 | 382 | 97 | 816 | 309 | 1415 | 1618 | 106 | 105 | — | 80647 | 71141 | — | — | 176301 | 170201 | 346502 |
| Лабинскомъ . . . | 202848 | 197182 | 7880 | 7230 | 238 | 197 | 4019 | 4112 | 3519 | 4238 | 4 | 3 | — | 1501 | 1300 | — | — | 219490 | 213260 | 432750 |
| Итого по отдѣлахъ | 1176500 | 1116961 | 19713 | 18501 | 6203 | 3203 | 9144 | 8806 | 18884 | 12696 | 126 | 130 | — | 70417 | 63198 | 7 | 1 | 1276944 | 1208096 | 2485040 |
| Всего по области . | 1284730 | 1217672 | 20044 | 18884 | 7681 | 4412 | 11730 | 11223 | 19826 | 13609 | 265 | 1012 | 20 | 71087 | 63676 | 7 | 1 | 1394090 | 1317915 | 2712005 |

Для book-olds.ru

*Вѣдомость № 5.*

# О состояніи раскола въ Кубанской области за 1910 годъ.

| | Пріемлющихъ священство. | Не пріемлющихъ священства. | Духоборцевъ и иконоборцевъ. | Молоканъ. | Іудействующихъ или субботниковъ | Скопцовъ. | Другихъ сектъ. | Всѣхъ раскольниковъ | | |
|---|---|---|---|---|---|---|---|---|---|---|
| | | | | | | | | Мужскаго пола. | Женскаго пола. | Обоего пола. |
| Къ 1-му января 1910 года состояло | 14827 | 7973 | 104 | 1176 | 5030 | 19 | 1336 | 15368 | 15127 | 30495 |
| **Въ теченіе 1910 года прибыло:** | | | | | | | | | | |
| Родилось | 827 | 371 | 7 | 31 | 250 | — | 49 | 805 | 730 | 1535 |
| Совращено изъ православія въ расколъ | 5 | 64 | — | 14 | 55 | — | 147 | 153 | 132 | 285 |
| Прибыло изъ другихъ мѣстъ | 288 | 31 | 12 | 93 | 126 | — | 344 | 449 | 445 | 894 |
| Итого | 1120 | 466 | 19 | 138 | 431 | — | 540 | 1407 | 1307 | 2714 |
| **Въ теченіе 1910 года убыло:** | | | | | | | | | | |
| Умерло | 684 | 171 | 14 | 6 | 131 | 2 | 31 | 554 | 485 | 1039 |
| Обращено изъ раскола въ православіе | 18 | 94 | — | — | 3 | — | 67 | 97 | 85 | 182 |
| Выслано изъ предѣловъ области по судебнымъ приговорамъ и предписаніямъ высшаго начальства | — | — | — | — | — | — | — | — | — | — |
| Выбыло въ другія мѣста Россіи | 90 | 78 | 8 | 40 | 1 | 2 | 233 | 209 | 243 | 452 |
| Итого | 792 | 343 | 22 | 46 | 135 | 4 | 331 | 860 | 813 | 1673 |
| Затѣмъ къ 1-му января 1911 года состоитъ | 15155 | 8096 | 101 | 1268 | 5356 | 15 | 1545 | 15915 | 15621 | 31536 |
| Въ томъ числѣ дворянъ и чиновниковъ | 31 | 9 | — | — | — | — | — | 20 | 20 | 40 |
| Казаковъ | 11106 | 4556 | 56 | 20 | 2779 | 2 | 469 | 9508 | 9480 | 18988 |
| Другихъ сословій | 4018 | 3531 | 45 | 1218 | 2577 | 13 | 1076 | 6387 | 6121 | 12508 |

Для book-olds.ru

Для book-olds.ru

*Ендомость № 6 й.*

# Недоимки по окладнымъ сборамъ по Кубанской области за 1910 годъ.

| НАИМЕНОВАНІЕ СБОРОВЪ | За причисленіями и исключеніями слѣдовало взыскать. | | | | Поступило въ 1910 г. | | | | Осталось не взысканныхъ къ 1-му января 1911 года. | | | | | |
|---|---|---|---|---|---|---|---|---|---|---|---|---|---|---|
| | Недоимокъ. | | Оклада. | | Недоимокъ. | | Оклада. | | Недоимокъ. | | Оклада. | | Всего. | |
| | руб. | к. | руб. | к. | руб. | к. | руб. | к. | руб. | к. | руб. | к. | руб. | к. |
| I. Съ сельскихъ сословій Государственнаго поземельнаго налога . . . | 13107 | 18 | 17744 | 82 | 10215 | 54 | 12769 | 94 | 2891 | 64 | 4974 | 88 | 7866 | 52 |
| II. Государственной оброчной подати . | 171889 | 35 | 177435 | — | 134452 | 68 | 85144 | 20 | 37436 | 67 | 92290 | 80 | 129727 | 47 |
| III. Воинскаго налога . . . . . | 5366 | 19 | 14919 | 3 | 4015 | 29 | 12871 | 68 | 1350 | 90 | 2047 | 35 | 3398 | 25 |
| IV. Выкупныхъ платежей . . . . . | 5421 | 54 | -- | — | 5421 | 36 | — | — | — | 18 | — | — | — | 18 |
| V. Съ прочихъ сосл. Госуд. подземел. налога . . . . . | 186662 | 54 | 202786 | 99 | 158785 | 80 | 134419 | 64 | 27876 | 74 | 68367 | 35 | 96244 | 9 |
| VI. Налога съ городскихъ недвижимыхъ имуществъ . . . . . | 56580 | 34 | 89996 | 35 | 48865 | 80 | 69264 | 52 | 7214 | 54 | 20731 | 83 | 27946 | 37 |
| VII. Государственнаго квартирнаго налога . . . . . | 33099 | 66 | 4494$_8$ | 87 | 9760 | 97 | 29069 | 23 | 23338 | 69 | 15879 | 64 | 3921$_8$ | 33 |
| Итого . . . . | 472126 | 80 | 547831 | 06 | 372017 | 44 | 343539 | 01 | 100109 | 36 | 204291 | 85 | 304401 | 21 |

Для book-olds.ru

Вѣдомость № 6 а.

# Недоимки по окладнымъ сборамъ по Кубанской области за 1910 годъ.

| Наименованіе сборовъ | Числилось къ 1 января 1910 г. за прошлые годы и оклада: Недоимокъ, руб. | к. | Оклада, руб. | к. | Поступило въ 1910 г.: Недоимокъ, руб. | к. | Оклада, руб. | к. | Осталось не поступившихъ къ 1-му января 1911 года: Недоимокъ, руб. | к. | Оклада, руб. | к. | Всего, руб. | к. |
|---|---|---|---|---|---|---|---|---|---|---|---|---|---|---|
| I. Съ земскихъ сословій Государственнаго поземельнаго налога | [illegible] | [illegible] | [illegible] | [illegible] | [illegible] | [illegible] | [illegible] | [illegible] | [illegible] | [illegible] | [illegible] | [illegible] | [illegible] | [illegible] |
| II. Государственной оброчной подати | [illegible] | [illegible] | [illegible] | — | [illegible] | [illegible] | [illegible] | [illegible] | [illegible] | [illegible] | [illegible] | [illegible] | [illegible] | [illegible] |
| III. Войскового налога | [illegible] | [illegible] | [illegible] | [illegible] | [illegible] | [illegible] | [illegible] | [illegible] | [illegible] | [illegible] | [illegible] | [illegible] | [illegible] | [illegible] |
| IV. Выкупныхъ платежей | [illegible] | [illegible] | — | — | [illegible] | [illegible] | — | — | — | [illegible] | — | — | — | [illegible] |
| V. Съ прочихъ сосл. Госуд. поземельн. налога | [illegible] | [illegible] | [illegible] | [illegible] | [illegible] | [illegible] | [illegible] | [illegible] | [illegible] | [illegible] | [illegible] | [illegible] | [illegible] | [illegible] |
| VI. Налога съ городскихъ недвижимыхъ имуществъ | [illegible] | [illegible] | [illegible] | [illegible] | [illegible] | [illegible] | [illegible] | [illegible] | [illegible] | [illegible] | [illegible] | [illegible] | [illegible] | [illegible] |
| VII. Государственнаго квартирнаго налога | [illegible] | [illegible] | [illegible] | [illegible] | [illegible] | [illegible] | [illegible] | [illegible] | [illegible] | [illegible] | [illegible] | [illegible] | [illegible] | [illegible] |
| Итого | [illegible] | [illegible] | [illegible] | [illegible] | [illegible] | [illegible] | [illegible] | [illegible] | [illegible] | [illegible] | [illegible] | [illegible] | [illegible] | [illegible] |

*Вѣдомость № 7-й.*

# О движеніи неокладныхъ недоимокъ по Кубанской области за 1910 годъ.

| НАИМЕНОВАНІЕ НЕДОИМОКЪ | Оставалось недоимокъ къ январю 1910 г. | | Причислено вновь образовавшихся недоимокъ | | ИСКЛЮЧЕНО. За поступленіемъ въ прежніе годы | | На основаніи Всемилостивѣйшихъ манифест. | | По инымъ основаніямъ | | ВСЕГО | | ПОСТУПИЛО По своей губерніи | | По кассамъ другихъ губерній | | ВСЕГО | | Осталось къ 1-му января 1911 г. | |
|---|---|---|---|---|---|---|---|---|---|---|---|---|---|---|---|---|---|---|---|---|
| | Руб. | К. | Руб. | К. | Руб. | К. | Руб. | К. | Руб. | К. | Руб. | К. | Руб. | К. | Руб. | К. | Руб. | К. | Руб. | К. |
| **По смѣтамъ Главнаго Интендантскаго Управленія.** | | | | | | | | | | | | | | | | | | | | |
| Департамента окладныхъ сборовъ . . . . . | 13798 | 23 | 16276 | 67 | 186 | 78 | — | — | 841 | 40 | 1028 | 18 | 9936 | 03 | 281 | 35 | 10217 | 38 | 18829 | 34 |
| Департамента Государственнаго Казначейства . | 46420 | 95 | 33084 | 87 | 139 | 67 | — | — | 7761 | 65 | 7901 | 32 | 23374 | 61 | 88 | 30 | 23462 | 91 | 48141 | 59 |
| Главнаго Управленія неокладныхъ сборовъ и казенной продажи питей . . . . . | 725 | 12 | — | — | — | — | — | — | — | — | — | — | — | — | — | — | — | — | 725 | 12 |
| Учрежденія Министорства Финансовъ по части торговли и промышленности . . . . . | 52 | 45 | — | — | -- | — | — | — | — | — | — | — | 31 | 90 | — | — | 31 | 90 | 20 | 55 |
| Главнаго Управленія почтъ и телеграфовъ . . . | 1117 | 46 | 229 | 62 | 16 | 87 | — | — | — | — | 16 | 87 | 139 | 86 | — | — | 139 | 86 | 1190 | 35 |
| Министерства Юстиціи . . . . . | 27350 | 04 | 39172 | — | 202 | 24 | — | -- | 4234 | 62 | 4436 | 86 | 11530 | 63 | 752 | 16 | 12282 | 79 | 49802 | 39 |
| По тюремной части . . . . . | 16 | 25 | 2 | 22 | — | 50 | — | — | 1 | 40 | 1 | 90 | 1 | 60 | — | 40 | 2 | — | 14 | 57 |
| Итого . . . . . | 89480 | 50 | 88765 | 38 | 546 | 06 | — | — | 12839 | 07 | 13385 | 13 | 45014 | 63 | 1122 | 21 | 46136 | 84 | 118723 | 91 |

Для book-olds.ru

Digitized by Archive of Tomsk State University http://www.lib.tsu.ru/ru/node/1

# О НЕНАЗНАЧЕНИИ НАЧАЛЬНИКАМИ ПЕХОТНЫХ ДИВИЗИЙ ОДНОГО ИЗ ГЕНЕРАЛОВ

Вариантам № 1-4.

## По сметам текущего финансового года

### Условия.

| НАИМЕНОВАНИЕ ИЗДЕЛИЙ | Количество изделий, отпущенных со склада | Количество изделий, возвращенных на склад | Количество изделий, списанных по износу | Количество изделий, списанных по истечении срока службы | Количество изделий, списанных по иным причинам | ВСЕГО | Цена одного изделия | Стоимость изделий, отпущенных со склада | Стоимость возвращенных изделий | ВСЕГО | Стоимость изделий, списанных по износу | Стоимость изделий, списанных по истечении срока службы | Стоимость изделий, списанных по иным причинам | ВСЕГО |
|---|---|---|---|---|---|---|---|---|---|---|---|---|---|---|
| | НОРМЫ ОТЧИСЛЕНИЯ | | | | | ПОСТУПИЛО | | | | | | | | |
| | Тыс. | К. | Тыс. | К. | Тыс. | К. | Тыс. | К. | Тыс. | К. | Тыс. | К. | Тыс. | К. |
| Дальтонизм | 1 | — | — | — | — | — | 1 | 50 | — | — | — | — | — | — |
| Дальтонизм | 1 | — | — | — | — | — | 1 | 50 | — | — | — | — | — | — |
| Дальтонизм | 1 | — | — | — | — | — | 1 | 50 | — | — | — | — | — | — |
| Дальтонизм | 1 | — | — | — | — | — | 1 | 50 | — | — | — | — | — | — |
| Дальтонизм | 1 | — | — | — | — | — | 1 | 50 | — | — | — | — | — | — |
| Дальтонизм | 1 | — | — | — | — | — | 1 | 50 | — | — | — | — | — | — |
| Дальтонизм | 1 | — | — | — | — | — | 1 | 50 | — | — | — | — | — | — |
| Дальтонизм | 1 | — | — | — | — | — | 1 | 50 | — | — | — | — | — | — |
| Дальтонизм | 1 | — | — | — | — | — | 1 | 50 | — | — | — | — | — | — |
| Дальтонизм | 1 | — | — | — | — | — | 1 | 50 | — | — | — | — | — | — |

*Вѣдомость № 8.*

# О распредѣленіи недоимокъ по отдѣламъ и городамъ Кубанской области за 1910 годъ.

| Отдѣлы и города. | Съ сельскихъ сословій Государственнаго поземельнаго налога. | | Государственной оброчной подати. | | Воинскаго налога. | | Выкупныхъ платежей. | | Съ прочихъ сословій Государственнаго поземельнаго налога. | | Налогъ съ городскихъ недвижимыхъ имуществъ. | | Государственнаго квартирнаго налога. | | Всего. | |
|---|---|---|---|---|---|---|---|---|---|---|---|---|---|---|---|---|
| | руб. | к. | руб. | к. | руб. | к. | руб. | к. | руб. | к. | руб. | к. | руб. | к. | руб. | к. |
| **Отдѣлы:** | | | | | | | | | | | | | | | | |
| Екатеринодарскій . . | — | 22 | 16619 | 70 | 551 | 35 | — | — | 7121 | 45 | — | — | 20273 | 91 | 44566 | 63 |
| Ейскій . . . . . | — | — | — | — | — | — | — | — | 6530 | 92 | — | — | 115 | 80 | 6646 | 72 |
| Таманскій . . . . . | 257 | — | — | — | — | — | — | — | 16546 | 09 | — | — | — | — | 16803 | 09 |
| Майкопскій . . . . | — | — | 17750 | 62 | 1041 | 69 | — | — | 10594 | 27 | — | — | 679 | 23 | 30065 | 81 |
| Лабинскій . . . . . | 4152 | 45 | 43358 | 22 | — | — | — | 18 | 18749 | 24 | — | — | 17844 | 98 | 84105 | 07 |
| Кавказскій . . . . . | — | — | — | — | — | — | — | — | 22805 | 42 | — | — | — | — | 22805 | 42 |
| Баталпашинскій . . | 3456 | 85 | 51998 | 93 | 1805 | 21 | — | — | 13896 | 70 | — | — | — | — | 71157 | 69 |
| **Города:** | | | | | | | | | | | | | | | | |
| Екатеринодаръ . . . | — | — | — | — | — | — | — | — | — | — | 12374 | 42 | — | — | 12374 | 42 |
| Ейскъ . . . . . | — | — | — | — | — | — | — | — | — | — | 5045 | 23 | — | — | 5045 | 23 |
| Майкопъ . . . . . | — | — | — | — | — | — | — | — | — | — | 2511 | 75 | — | — | 2511 | 75 |
| Темрюкъ . . . . . | — | — | — | — | — | — | — | — | — | — | 5957 | 17 | 126 | 51 | 6083 | 68 |
| Анапа . . . . . | — | — | — | — | — | — | — | — | — | — | 2057 | 80 | 177 | 90 | 2235 | 70 |
| Сел. Армавиръ . . . | — | — | — | — | — | — | — | — | — | — | — | — | — | — | — | — |
| Итого . . | 7866 | 52 | 129727 | 47 | 3398 | 25 | — | 18 | 96244 | 09 | 27946 | 37 | 39218 | 33 | 304401 | 21 |

Для book-olds.ru

Видо-поемка № 8.

## О распределении недоимок по отделам и городам Кубанской области за 1910 годъ.

| Отделы и города. | Сельскохозяйственный налогъ. | | Квартирный налогъ. | | Денежный налогъ. | | Всѣ прочіе Государственные налоги. | | Налогъ съ торговыхъ и промышленныхъ предпріятій. | | Всего. | |
|---|---|---|---|---|---|---|---|---|---|---|---|---|
| | руб. | к. | руб. | к. | руб. | к. | руб. | к. | руб. | к. | руб. | к. |
| **О т д ѣ л ы.** | | | | | | | | | | | | |
| Екатеринодарскій . . | — | 22 | 16619 | 70 | 691 | 86 | — | — | — | — | 20278 | 91 | 44686 | 83 |
| Ейскій . . . . . | — | — | — | — | — | — | — | — | — | — | 118 | 80 | 0646 | 72 |
| Таманскій . . . . . | 267 | — | — | — | — | — | — | — | — | — | — | — | 10803 | 09 |
| Майкопскій . . . . . | — | — | 17760 | 82 | 1041 | 09 | — | — | — | — | 872 | 23 | 30086 | 81 |
| Лабинскій . . . . . | 4152 | 46 | 43958 | 22 | — | — | — | — | — | — | 17844 | 08 | 84106 | 07 |
| Баталпашинскій . . . | — | — | — | — | — | — | — | — | — | — | — | — | 22806 | 42 |
| | 8460 | 86 | 61398 | 98 | 1806 | 21 | — | — | — | — | — | — | 71167 | 69 |
| **Г о р о д а.** | | | | | | | | | | | | | | |
| Екатеринодаръ . . . | — | — | — | — | — | — | — | — | — | — | — | — | 12874 | 42 |
| Ейскъ . . . . . | — | — | — | — | — | — | — | — | — | — | — | — | 6012 | 23 |
| Майкопъ . . . . . | — | — | — | — | — | — | — | — | — | — | — | — | 2311 | 78 |
| Темрюкъ . . . . . | — | — | — | — | — | — | — | — | — | — | 124 | 81 | 0082 | 08 |
| Анапа . . . . . | — | — | — | — | — | — | — | — | — | — | 177 | 80 | 2235 | 70 |
| Сев. Лиманъ . . . . | — | — | — | — | — | — | — | — | — | — | — | — | — | — |
| Итого . . . | 7846 | 82 | 12875 | 47 | 8398 | 25 | — | — | 18 | 02214 | 06 | 87946 | 37 | 50219 | 38 | 504101 | 21 |

# О анской области за 1910 г.

| Названи отдѣловъ | колько взнесено въ теченіе года денежныхъ повинностей. | | | | | | | | | | | | | |
|---|---|---|---|---|---|---|---|---|---|---|---|---|---|---|
| | саженной платы. | | | | За пастьбу скота. | | | | По раскладкѣ на др. обществ. расходы. | | | | ВСЕГО. | |
| | Иногородними жителями. | | Коренными жителями. | | Иногородними жителями. | | Коренными жителями. | | Иногородними жителями. | | Коренными жителями. | | Иногородними жителями. | |
| | руб | к. | руб. | к. | руб. | к. | руб. | к. | руб. | к. | руб. | к. | руб. | к. |
| Екатеринодарскій | 44020 | 92 | 590 | — | 6527 | 78 | 13247 | 27 | 2082 | 98 | 13837 | 27 | 52631 | 68 |
| Въ томъ числ войсковой терри | 43088 | 78 | — | — | 2577 | 78 | 6385 | 2 | 390 | 89 | 6385 | 2 | 46057 | 45 |
| Ейскій . . | 69801 | 53 | 110 | 46 | 497 | 56 | 21378 | 9 | 649 | 15 | 21488 | 55 | 70948 | 24 |
| Въ томъ числ войсковой терри | 69786 | 53 | — | — | 391 | 11 | 18504 | 73 | 598 | 85 | 18504 | 73 | 70776 | 42 |
| Таманскій . . | 68447 | 18 | 2900 | — | 6892 | 40 | 47119 | 52 | 3876 | 78 | 50019 | 52 | 79216 | 36 |
| Въ томъ числ войсковой терри | 50004 | — | 1501 | 2 | 6702 | 9 | 25004 | 7 | 1804 | 89 | 26505 | 9 | 58510 | 98 |
| Майкопскій . | 73204 | 62 | 2588 | 36 | 3197 | 63 | 175170 | 12 | 5586 | 66 | 177758 | 48 | 81988 | 91 |
| Въ томъ числ войсковой терри | 71594 | 25 | 350 | — | 3024 | 63 | 136424 | 28 | 2164 | 53 | 136774 | 28 | 76783 | 41 |
| Лабинскій . . | 99807 | 75 | 6481 | 55 | 5657 | 69 | 97811 | 25 | 10367 | 41 | 104292 | 80 | 115850 | 85 |
| Въ томъ числ войсковой терри | 99523 | 79 | 4481 | 55 | 3221 | 26 | 80409 | 53 | 7167 | 41 | 84891 | 8 | 109912 | 46 |
| Кавказскій . | 98588 | 60 | 250 | 24 | 10978 | 60 | 55570 | 34 | 6021 | 39 | 55820 | 58 | 115588 | 59 |
| Въ томъ числ войсковой терри | 98588 | 60 | 116 | 90 | 4709 | 28 | 32521 | 74 | 850 | — | 32638 | 64 | 104147 | 88 |
| Баталпашинскій | 22370 | 48 | 20097 | 17 | 7370 | 14 | 117340 | 78 | 5789 | 5 | 138786 | 70 | 35529 | 53 |
| Въ томъ числ войсковой терри | 19563 | 18 | 149 | 12 | 2765 | 10 | 15030 | 90 | 286 | 84 | 16528 | 77 | 22615 | 12 |
| Итого въ | 476241 | 08 | 33017 | 78 | 41121 | 80 | 527637 | 37 | 34371 | 42 | 562003 | 90 | 551754 | 16 |
| Въ томъ числ войсковой терри | 452149 | 13 | 6598 | 59 | 23391 | 25 | 314280 | 27 | 13353 | 41 | 322227 | 61 | 488809 | 79 |

Для book-olds.ru

# О натуральныхъ денежныхъ повинностяхъ народонаселенія въ Кубанской области за 1910 г.

| Названіе отдѣловъ | Содержаніе обывательской почты для разъѣздовъ чиновъ уѣздной полиціи и для другихъ потребностей. | | | | | Сколько выдано въ теченіе года подводъ. | | Сколько отведено квартиръ при проходѣ войскъ, отдѣльныхъ воинскихъ командъ и другихъ партій. | Сколько имѣется помѣщеній для ссыльно-этапныхъ арестантовъ | | | Сколько состоитъ въ предѣлахъ юртовой земли. | | | Сколько въ теченіе года было выслано людей и подводъ. | | | | | | Въ теченіе года было назначено для отбыванія натуральныхъ повинностей. | Сколько взнесено въ теченіе года денежныхъ повинностей. | | | | | | | | | | | |
|---|---|---|---|---|---|---|---|---|---|---|---|---|---|---|---|---|---|---|---|---|---|---|---|---|---|---|---|---|---|---|---|---|
| | Число обывательскихъ троекъ, содержимыхъ обществами. | Общая стоимость содержанія дорогъ въ руб. и коп. | | Сколько въ теченіи года вѣдано троекъ. | | Для своза больныхъ, ссыльныхъ и этапныхъ арестантовъ. | При проходѣ войскъ, отдѣльныхъ воинскихъ командъ и другихъ партій. | | Число зданій. | Плата за наемъ. | | Мостовъ. | Гатей. | Переправъ чрезъ рѣки. | Для исправленія и починки мост. и гатей. | | Для исправленія дорогъ. | | Для ремонтировки обществ. зданій и др. общественныхъ надобностей. | | Сторожей и караульныхъ при стан. правл., хлѣбн. магаз., церкв., училищ., почт., нарочн. съ лепуч., разсыльн. судебн. слѣд. и уч. прист., десятн. и др. | Посаженной платы. | | За пастьбу скота. | | По раскладкѣ на др. обществ. расходы. | | ВСЕГО. | | | |
| | | руб. | к. | Безъ прогоновъ. | За прогоны. | | | | | Р. | К. | | | | Коренныхъ жителей. | Иногородныхъ жителей. | Коренныхъ жителей. | Иногородныхъ жителей. | Коренныхъ жителей. | Иногородныхъ жителей. | | Коренными жителями. | Иногородними жителями. | Коренными жителями. | Иногородними жителями. | Коренными жителями. | Иногородними жителями. | Коренными жителями. | Иногородними жителями. | | | | |
| | | | | | | | | | | | | | | | | | | | | | | руб. | к. | руб | к. | руб. | к. | руб. | к. | руб. | к. | руб. | к. | руб. | к. |
| Екатеринодарскій . . | 118 | 76460 | 16 | 9732 | 4557 | 2969 | 891 | 36 | | — | — | 185 | 159 | 33 | 3836 | 861 | 3240 | 823 | 1433 | 151 | 48152 | — | — | 44020 | 92 | 590 | — | 6527 | 78 | 13247 | 27 | 2082 | 98 | 13837 | 27 | 52631 | 68 |
| Въ томъ числѣ на войсковой территоріи . | 84 | 60628 | 50 | 7385 | 3483 | 2484 | 888 | 473 | 21 | — | — | 149 | 124 | 13 | 3130 | 830 | 2366 | 513 | 1247 | 122 | 37769 | — | — | 43088 | 78 | — | — | 2577 | 78 | 6385 | 2 | 390 | 89 | 6385 | 2 | 46057 | 45 |
| Ейскій . . . . | 111 | 74419 | 8 | 6897 | 2588 | 2574 | 1477 | 1509 | 27 | — | — | 237 | 238 | 4 | 16476ч 2128п | 3215ч 172п | 1501ч 546п | 170ч 22п | 1141ч 555п | 503ч 21п | 116747 | — | — | 69801 | 53 | 110 | 46 | 497 | 56 | 21378 | 9 | 649 | 15 | 21488 | 55 | 70948 | 24 |
| Въ томъ числѣ на войсковой территоріи . | 109 | 73119 | 8 | 6796 | 2547 | 2512 | 1458 | 1377 | 26 | — | — | 237 | 238 | 4 | 16476ч 2128п | 3215ч 172п | 1411ч 172п | 170ч 22п | 791ч 555п | 503ч 21п | 115467 | — | — | 69786 | 53 | — | — | 391 | 11 | 18504 | 73 | 598 | 85 | 18504 | 73 | 70776 | 42 |
| Таманскій . . . . | 159 | 202366 | 80 | 3888 | 3965 | 4000 | 2411 | 889 | 38 | — | — | 390 | 151 | 14 | 9111 | 1600 | 1500 | 401 | 1211 | 300 | 40091 | — | — | 68447 | 18 | 2900 | — | 6892 | 40 | 47119 | 52 | 3876 | 78 | 50019 | 52 | 79216 | 36 |
| Въ томъ числѣ на войсковой территоріи . | 140 | 190041 | — | 3801 | 3904 | 3619 | 2149 | 807 | 27 | — | — | 320 | 110 | 7 | 7887 | 1410 | 1201 | 294 | 887 | 207 | 38101 | — | — | 50004 | — | 1501 | 2 | 6702 | 9 | 25004 | 7 | 1804 | 89 | 26505 | 9 | 58510 | 98 |
| Майкопскій . . . | 187 | 103017 | 48 | 16132 | 4832 | 2712 | 1657 | 3702 | 53 | 18 | — | 687 | 187 | 28 | 10698ч 814п | 4519ч 478п | 15176ч 1157п | 7025ч 681п | 4813ч 307п | 1683ч 362п | 130520 | — | — | 73204 | 62 | 2588 | 36 | 3197 | 63 | 175170 | 12 | 5586 | 66 | 177758 | 48 | 81988 | 91 |
| Въ томъ числѣ на войсковой территоріи . | 139 | 86609 | 49 | 13681 | 3922 | 2475 | 1604 | 3681 | 41 | 15 | — | 622 | 170 | 23 | 9228ч 489п | 4220ч 277п | 12712ч 514п | 6015ч 331п | 2664ч 233п | 1415ч 347п | 106965 | — | — | 71594 | 25 | 350 | — | 3024 | 63 | 136424 | 28 | 2164 | 53 | 136774 | 28 | 76783 | 41 |
| Лабинскій . . . . | 134 | 76058 | 36 | 12910 | 3802 | 9251 | 2914 | 2510 | 44 | — | — | 318 | 73 | 31 | 7292ч 24п | 2323ч 12п | 8893ч 12п | 3413ч 6п | 2667ч 68п | 1102ч 12п | 32462 | — | — | 99807 | 75 | 6481 | 55 | 5657 | 69 | 97811 | 25 | 10367 | 41 | 104292 | 80 | 115850 | 85 |
| Въ томъ числѣ на войсковой территоріи . | 111 | 61005 | 71 | 10384 | 3516 | 8340 | 1974 | 1260 | 37 | — | — | 307 | 64 | 30 | 7166ч 24п | 2308ч 12п | 8411ч 12п | 3328ч 6п | 2578ч 68п | 1098 | 27337 | — | — | 99523 | 79 | 4481 | 55 | 3221 | 26 | 80409 | 53 | 7167 | 41 | 84391 | 8 | 109912 | 46 |
| Кавказскій . . . | 126 | 97759 | 32 | 8524 | 3033 | 2710 | 150 | — | 40 | — | — | 270 | 299 | 8 | 10893 | 1953 | 3250 | 4016 | 1236 | 376 | 118175 | — | — | 98588 | 60 | 250 | 24 | 10978 | 60 | 55570 | 34 | 6021 | 39 | 55820 | 58 | 115588 | 59 |
| Въ томъ числѣ на войсковой территоріи . | 124 | 95324 | 32 | 8060 | 2686 | 2690 | 150 | — | 36 | — | — | 268 | 296 | 6 | 10521 | 1803 | 2920 | 3370 | 1121 | 309 | 115665 | — | — | 98588 | 60 | 116 | 90 | 4709 | 28 | 32521 | 74 | 850 | — | 32638 | 64 | 104147 | 88 |
| Баталпашинскій . . | 119 | 39898 | 82 | 8972 | 1789 | 1402 | 604 | 387 | 6 | — | - | 258 | 57 | 11 | 2578 | 492 | 4138 | 799 | 1076 | 158 | 37478 | 1348 | 75 | 22370 | 48 | 20097 | 17 | 7370 | 14 | 117340 | 78 | 5789 | 5 | 138786 | 70 | 35529 | 53 |
| Въ томъ числѣ на войсковой территоріи . | 72 | 26879 | 43 | 6570 | 1230 | 1082 | 574 | 387 | 4 | — | — | 179 | 17 | 6 | 1989 | 390 | 3015 | 605 | 184 | 59 | 18198 | 1348 | 75 | 19563 | 18 | 149 | 12 | 2765 | 10 | 15030 | 90 | 286 | 84 | 16528 | 77 | 22615 | 12 |
| Итого въ области | 954 | 669980 | 2 | 67055 | 24566 | 25618 | 10104 | 9033 | 208 | 18 | — | 2345 | 1164 | 129 | 60884ч 2966п | 14963ч 662п | 37698ч 1715п | 16647ч 709п | 13577ч 930п | 4273ч 395п | 523625 | 1348 | 75 | 476241 | 08 | 33017 | 78 | 41121 | 80 | 527637 | 37 | 34371 | 42 | 562003 | 90 | 551754 | 16 |
| Въ томъ числѣ на войсковой территоріи . | 779 | 593607 | 53 | 56677 | 21488 | 23202 | 8797 | 7985 | 192 | 15 | — | 2092 | 1002 | 89 | 56397ч 2641п | 14176ч 461п | 32036ч 698п | 14295ч 359п | 9472ч 856п | 3713ч 368п | 459502 | 1348 | 75 | 452149 | 13 | 6598 | 59 | 23391 | 25 | 314280 | 27 | 13353 | 41 | 322227 | 61 | 488809 | 79 |

Для book-olds.ru

Для book-olds.ru

# О числѣ ...1910 годъ.

*Вѣдомость № 10.*

| НАЗВА... | ...ь отдѣлахъ. Число учащихся. Муж. пола. | ...ь отдѣлахъ. Число учащихся. Женск. пола, | Всего въ области. Число учебныхъ зав. | Всего въ области. Число учащихся. Муж. пола. | Всего въ области. Число учащихся. Женск пола. | Всего въ области. Число учащихся. Обоего пола. | Въ томъ числѣ. Войск. сосл. Кубанскаго войска. | Въ томъ числѣ. Не войскового сословія. |
|---|---|---|---|---|---|---|---|---|
| 1. Екатеринодарская | — | — | 1 | 532 | — | 532 | 29 | 503 |
| 2. Вторая Екатеринод... | — | — | 1 | 435 | — | 435 | 49 | 386 |
| 3 Армавирская мужск... | 486 | — | 1 | 486 | — | 486 | 12 | 474 |
| 4 Лабинская мужская... | 308 | — | 1 | 308 | — | 308 | 141 | 167 |
| 5. Кубанское Алексан... | — | — | 1 | 582 | — | 582 | 402 | 180 |
| 6. Ейское реальное у... | — | — | 1 | 445 | — | 445 | 56 | 389 |
| 7. Майкопское реальн... | — | — | 1 | 236 | — | 236 | 24 | 212 |
| 8. Темрюкское реальн... | — | — | 1 | 179 | — | 179 | 45 | 134 |
| 9. Екатеринодарское ... | — | — | 1 | 205 | — | 205 | 8 | 197 |
| 10. Пашковская мужска... | 125 | — | 1 | 125 | — | 125 | 111 | 14 |
| 11. Романовская мужс... | 131 | — | 1 | 131 | — | 131 | 25 | 106 |
| 12. Темиргоевская муж... | 47 | — | 1 | 47 | — | 47 | 40 | 7 |
| 13 Кубанскій Маріинс... | — | — | 1 | — | 427 | 427 | 377 | 50 |
| 14. Екатеринодарская ... | — | — | 1 | — | 671 | 671 | 47 | 624 |
| 15. Вторая Екатеринод... | — | — | 1 | — | 474 | 474 | 42 | 432 |
| 16. Армавирская женск... | — | 587 | 1 | — | 587 | 587 | 47 | 540 |
| 17. Ейская женская ги... | — | — | 1 | — | 576 | 576 | 36 | 540 |
| 18. Лабинская женская... | — | 238 | 1 | — | 238 | 238 | 80 | 158 |
| 19. Майкопская женска... | — | — | 1 | — | 354 | 354 | 22 | 332 |
| 20. Усть-Лабинская же... | — | 125 | 1 | — | 125 | 125 | 37 | 88 |
| 21. Славянская женска... | — | 126 | 1 | — | 126 | 126 | 61 | 65 |
| 22. Тихорѣцкая женска... | — | 143 | 1 | — | 143 | 143 | 22 | 121 |
| 23. Уманская женская ... | — | 68 | 1 | — | 68 | 68 | 32 | 36 |
| 24. Екатеринодарское ... | — | — | 1 | — | 461 | 461 | 12 | 449 |
| 25. Кубанскій войсков... | — | — | 1 | — | 107 | 107 | 99 | 8 |
| 26. Екатеринодарская ... | — | — | 1 | — | 58 | 58 | 33 | 25 |
| 27. 1-я Кубанская учит... | — | — | 1 | 90 | — | 90 | 83 | 7 |
| 28. 2-я Кубанская учит... | 45 | — | 1 | 45 | — | 45 | 40 | 5 |
| 29. Екатеринодарское ... | — | — | 1 | 276 | — | 276 | 3 | 273 |
| 30. Майкопское низше... | — | — | 1 | 130 | — | 130 | 58 | 72 |
| 31. Екатеринодарская ... | — | — | 1 | 91 | — | 91 | 90 | 1 |
| 32. Екатеринодарская ... | — | — | 1 | 60 | — | 60 | 60 | — |
| 33. Уманская военно-р... | 75 | — | 1 | 75 | — | 75 | 75 | — |
| 34. Майкопская военно... | — | — | 1 | 69 | — | 69 | 69 | — |
| 35. Анапская приготов... | — | — | 1 | 48 | — | 48 | 11 | 37 |
| 36. Вознесенская школ... | 41 | — | 1 | 41 | — | 41 | 28 | 13 |
| 37. Кубанская войсков... | — | — | 1 | 73 | — | 73 | 71 | 2 |
| Городскія учили... | 950 | — | 14 | 2540 | — | 2540 | 731 | 1819 |
| Маріинскія женс... | — | — | 1 | — | 150 | 150 | не дос | тавл. |

Для book-olds.ru

# О числѣ учебныхъ заведеній и учащихся въ Кубанской области за 1910 годъ.

*Вѣдомость № 10.*

| НАЗВАНІЕ УЧЕБНЫХЪ ЗАВЕДЕНІЙ. | Въ областномъ городѣ. | | | Въ уѣздныхъ городахъ. | | | Въ отдѣлахъ. | | | Всего въ области. | | | | Въ томъ числѣ. | |
|---|---|---|---|---|---|---|---|---|---|---|---|---|---|---|---|
| | Число учебныхъ зав. | Число учащихся. Муж. пола. | Число учащихся. Женск. пола. | Число учебныхъ зав. | Число учащихся. Муж. пола. | Число учащихся. Женск. пола. | Число учебныхъ зав. | Число учащихся. Муж. пола. | Число учащихся. Женск. пола. | Число учебныхъ зав. | Число учащихся. Муж. пола. | Число учащихся. Женск. пола. | Число учащихся. Обоего пола. | Войск. сосл. Кубанскаго войска. | Не войскового сословія. |
| 1. Екатеринодарская городская мужская гимназія | 1 | 532 | — | — | — | — | — | — | — | 1 | 532 | — | 532 | 29 | 503 |
| 2. Вторая Екатеринодарская городская мужская гимназія | 1 | 435 | — | — | — | — | — | — | — | 1 | 435 | — | 435 | 49 | 386 |
| 3 Армавирская мужская гимназія | — | — | — | — | — | — | 1 | 486 | — | 1 | 486 | — | 486 | 12 | 474 |
| 4 Лабинская мужская гимназія | — | — | — | — | — | — | 1 | 308 | — | 1 | 308 | — | 308 | 141 | 167 |
| 5. Кубанское Александровское реальное училище | 1 | 582 | — | — | — | — | — | — | — | 1 | 582 | — | 582 | 402 | 180 |
| 6. Ейское реальное училище | — | — | — | 1 | 445 | — | — | — | — | 1 | 445 | — | 445 | 56 | 389 |
| 7. Майкопское реальное училище | — | — | — | 1 | 236 | — | | — | — | 1 | 236 | — | 236 | 24 | 212 |
| 8. Темрюкское реальное училище | — | — | — | 1 | 179 | — | — | — | — | 1 | 179 | — | 179 | 45 | 134 |
| 9. Екатеринодарское коммерческое училище | 1 | 205 | — | — | — | — | — | — | — | 1 | 205 | — | 205 | 8 | 197 |
| 10. Пашковская мужская прогимназія | — | — | — | — | — | — | 1 | 125 | — | 1 | 125 | — | 125 | 111 | 14 |
| 11. Романовская мужская прогимназія | — | — | — | — | — | — | 1 | 131 | — | 1 | 131 | — | 131 | 25 | 106 |
| 12. Темиргоевская мужская прогимназія | — | — | — | — | — | — | 1 | 47 | — | 1 | 47 | — | 47 | 40 | 7 |
| 13 Кубанскій Маріинскій женскій институтъ | 1 | — | 427 | — | — | — | — | — | — | 1 | — | 427 | 427 | 377 | 50 |
| 14. Екатеринодарская городокая женская гимназія | 1 | — | 671 | — | — | — | — | — | — | 1 | — | 671 | 671 | 47 | 624 |
| 15. Вторая Екатеринодарская городск. женская гимназія | 1 | — | 474 | — | — | — | — | — | — | 1 | — | 474 | 474 | 42 | 432 |
| 16. Армавирская женская гимназія | — | — | — | — | — | — | 1 | — | 587 | 1 | — | 587 | 587 | 47 | 540 |
| 17. Ейская женская гимназія | — | — | — | 1 | — | 576 | — | — | — | 1 | — | 576 | 576 | 36 | 540 |
| 18. Лабинская женская гимназія | — | — | — | — | — | — | 1 | — | 238 | 1 | — | 238 | 238 | 80 | 158 |
| 19. Майкопская женская гимназія | — | — | — | 1 | — | 354 | — | — | — | 1 | — | 354 | 354 | 22 | 332 |
| 20. Усть-Лабинская женская гимназія | — | — | — | — | — | — | 1 | — | 125 | 1 | — | 125 | 125 | 37 | 88 |
| 21. Славянская женская гимназія | — | — | — | — | — | — | 1 | — | 126 | 1 | — | 126 | 126 | 61 | 65 |
| 22. Тихорѣцкая женская прогимназія | — | — | — | — | — | — | 1 | — | 143 | 1 | — | 143 | 143 | 22 | 121 |
| 23. Уманская женская прогимназія | — | — | — | — | — | — | 1 | — | 68 | 1 | — | 68 | 68 | 32 | 36 |
| 24. Екатеринодарское епархіальное женское училище | 1 | — | 461 | — | — | — | — | — | — | 1 | — | 461 | 461 | 12 | 449 |
| 25. Кубанскій войсковой пріютъ для дѣвицъ | 1 | — | 107 | — | — | — | — | — | — | 1 | — | 107 | 107 | 99 | 8 |
| 26. Екатеринодарская женская учительская семинарія | 1 | — | 58 | — | — | — | — | — | — | 1 | — | 58 | 58 | 33 | 25 |
| 27. 1-я Кубанская учительская семинарія | 1 | 90 | — | — | — | — | — | — | — | 1 | 90 | — | 90 | 83 | 7 |
| 28. 2-я Кубанская учительская семинарія | — | — | — | — | — | — | 1 | 45 | — | 1 | 45 | — | 45 | 40 | 5 |
| 29. Екатеринодарское духовное училище | 1 | 276 | — | — | — | — | — | — | — | 1 | 276 | — | 276 | 3 | 273 |
| 30. Майкопское низшее механико-техническое училище | — | — | — | 1 | 130 | — | — | — | — | 1 | 130 | — | 130 | 58 | 72 |
| 31. Екатеринодарская военно-фельдшерская школа | 1 | 91 | — | — | — | — | — | — | — | 1 | 91 | — | 91 | 90 | 1 |
| 32. Екатеринодарская военно-ремесленная школа | 1 | 60 | — | — | — | — | — | — | — | 1 | 60 | — | 60 | 60 | — |
| 33. Уманская военно-ремесленная школа | — | — | — | — | — | — | 1 | 75 | — | 1 | 75 | — | 75 | 75 | — |
| 34. Майкопская военно-ремесленная школа | — | — | — | 1 | 69 | — | — | — | — | 1 | 69 | — | 69 | 69 | — |
| 35. Анапская приготовительная морехолная школа | — | — | — | 1 | 48 | — | — | — | — | 1 | 48 | — | 48 | 11 | 37 |
| 36. Вознесенская школа садоводства, огородничества и пчеловодства | — | — | — | — | — | — | 1 | 41 | — | 1 | 41 | — | 41 | 28 | 13 |
| 37. Кубанская войсковая сельско-хозяйственная школа | 1 | 73 | — | — | — | — | — | — | — | 1 | 73 | — | 73 | 71 | 2 |
| Городскія училища по положенію 1872 года. | 2 | 655 | — | 5 | 935 | — | 7 | 950 | — | 14 | 2540 | — | 2540 | 731 | 1819 |
| Маріинскія женскія училища: Анапское | — | — | — | 1 | — | 150 | — | — | — | 1 | — | 150 | 150 | не дос | тавл. |
| Маріинскія женскія училища: Темрюкское | — | — | — | 1 | — | 232 | — | — | — | 1 | — | 232 | 232 | не дос | тавл. |
| Ремесленныя школы: Ейская школа ремесл. учен. | — | — | — | 1 | 55 | — | — | — | — | 1 | 55 | — | 55 | — | 55 |
| Ремесленныя школы: Екатеринодарская низшая | 1 | 111 | — | — | — | — | — | — | — | 1 | 111 | — | 111 | 13 | 98 |
| Ремесленныя школы: Брюховецкая низшая | — | — | — | — | — | — | 1 | 40 | — | 1 | 40 | — | 40 | 20 | 20 |
| Ремесленныя школы: Майкопская низшая | — | — | — | 1 | 53 | — | — | — | — | 1 | 53 | — | 53 | — | 53 |
| Ремесленныя школы: Темрюкская низшая | — | — | — | 1 | 65 | — | — | — | — | 1 | 65 | — | 65 | 11 | 54 |
| Начальныя училища разныхъ наименованій: Двухклассныя | 39 | 3552 | 3552 | 44 | 3284 | 2499 | 781 | 64107 | 27914 | 864 | 70943 | 33456 | 104399 | 67739 | 36660 |
| Начальныя училища разныхъ наименованій: Одноклассныя | | | | | | | | | | | | | | | |
| Частныя учебныя заведенія общеобразовательныя I, 2 и 3 разряда | 6 | 86 | 249 | 3 | 140 | 89 | 5 | 120 | 229 | 14 | 346 | 564 | 913 | 163 | 750 |
| „ „ „ профессіональныя. | 1 | — | 198 | — | — | — | — | — | — | 1 | | 198 | 198 | 4 | 194 |
| Училища для подростковъ и взрослыхъ: Педагогическіе классы | 1 | 25 | — | 2 | 20 | 20 | 1 | 24 | — | 4 | 69 | 20 | 89 | 28 | 61 |
| Училища для подростковъ и взрослыхъ: Почтово-телеграфные классы | 1 | 30 | — | — | — | — | — | — | — | 1 | 30 | — | 30 | — | 30 |
| Училища для подростковъ и взрослыхъ: Классы для казаковъ подготовительнаго разряда | — | — | — | — | — | — | 223 | 8241 | — | 223 | 8241 | — | 8241 | 8241 | — |
| Училища для подростковъ и взрослыхъ: Воскресныя школы | — | — | — | — | — | — | — | — | — | 25 | 378 | 262 | 640 | 301 | 339 |
| Училища для подростковъ и взрослыхъ: Бухгалтерскій классъ | — | — | — | — | — | — | — | — | — | 1 | 25 | — | 25 | - | 25 |
| Православныя церковно-приходскія школы | 11 | 461 | 491 | 15 | 523 | 404 | 396 | 12309 | 8014 | 422 | 13293 | 8909 | 22202 | не дос | тавл. |
| ИТОГО | 77 | 7264 | 6179 | 82 | 6182 | 4324 | 1428 | 80049 | 37444 | 161 | 100898 | 48206 | 149104 | 79718 | 46865 |

Для book-olds.ru

Для book-olds.ru

*Вѣдомость № 11-й.*

# а 1910 годъ.

| РОД | Число лицъ: | | | | | | Возрастъ преступниковъ. | | | | | | | | | |
|---|---|---|---|---|---|---|---|---|---|---|---|---|---|---|---|---|
| | Крестьянъ. | | Казачьяго сословія. | | Другихъ сословій. | | Ниже 17 лѣтъ. | | 17—20 лѣтъ | | 21—50 лѣтъ | | 50—70 лѣтъ | | Свыше 70 лѣтъ. | |
| | м. | ж. | м. | ж. | м. | ж. | м. | ж. | м. | ж. | м. | ж. | м. | ж. | м. | ж. |
| | | | | | | | | | | | | | | | | |

# О числѣ и родѣ преступленій въ Кубанской области за 1910 годъ.

| РОДЪ ПРЕСТУПЛЕНІЙ. | Число преступ-леній. | Число осужден-ныхъ | | В ъ т о м ъ ч и с л ѣ: | | | | | | | | | | | | | | Возрастъ преступниковъ. | | | | | | | | | |
|---|---|---|---|---|---|---|---|---|---|---|---|---|---|---|---|---|---|---|---|---|---|---|---|---|---|---|---|
| | | | | Дворянъ потомствен-ныхъ. | | Дворянъ личныхъ. | | Почетныхъ гражданъ и купцовъ. | | Мѣщанъ. | | Крестьянъ. | | Казачьяго сословія. | | Другихъ сословій. | | Ниже 17 лѣтъ. | | 17—20 лѣтъ | | 21—50 лѣтъ | | 50—70 лѣтъ | | Свыше 70 лѣтъ. | |
| | | м. | ж. | м. | ж. | м. | ж. | м. | ж. | м. | ж. | м. | ж. | м. | ж. | м. | ж. | м. | ж. | м. | ж. | м. | ж. | м. | ж. | м. | ж. |
| **По уложенію о наказаніяхъ:** | | | | | | | | | | | | | | | | | | | | | | | | | | | |
| Богохуленіе и порицаніе вѣры, ст. 176—183 | 19 | 14 | 1 | — | — | — | — | 1 | — | 6 | — | 5 | — | 2 | — | — | — | — | — | 1 | — | 13 | 1 | — | — | — | — |
| Отступленіе отъ вѣры и постановленій церкви, ст. 184—209 | — | — | — | — | — | — | — | — | — | — | — | — | — | — | — | — | — | — | — | — | — | — | — | — | — | — | — |
| Оскорбленіе святыни и нарушеніе церковнаго благочинія, ст. 210—218 | — | — | — | — | — | — | — | — | — | — | — | — | — | — | — | — | — | — | — | — | — | — | — | — | — | — | — |
| Святотатство, разрытіе могилъ и ограбленіе мертвыхъ тѣлъ, ст. 219—235 | 15 | 4 | — | — | — | — | — | — | — | — | — | 3 | — | 1 | — | — | — | — | — | — | — | 4 | — | — | — | — | — |
| О лжеприсягѣ, ст. 236—240 | 5 | 1 | — | — | — | — | — | — | — | — | — | — | — | — | — | — | — | — | — | — | — | 1 | — | — | — | — | — |
| О преступленіяхъ священной особы ГОСУДАРЯ ИМПЕРАТОРА и членовъ Императорскаго дома, ст. 241—248 | — | — | — | — | — | — | — | — | — | — | — | — | — | — | — | — | — | — | — | — | — | — | — | — | — | — | — |
| О бунтѣ противъ власти, верховной власти и государственной измѣнѣ, ст. 249—261 | — | — | — | — | — | — | — | — | — | — | — | — | — | — | — | — | — | — | — | — | — | — | — | — | — | — | — |
| Сопротивленіе распоряженіямъ правительства и неповиновеніе установленнымъ властямъ, ст. 262—275 | 58 | 30 | — | — | — | 1 | — | 2 | — | 20 | — | 4 | — | 3 | — | — | — | — | — | 2 | — | 28 | — | — | — | — | — |
| Оскорбленіе и явное неуваженіе къ присутственнымъ мѣстамъ и чиновникамъ при отправленіи должности, ст. 276—288 | 28 | 11 | — | — | — | 1 | — | — | — | 6 | — | 3 | — | 1 | — | 1 | — | — | — | 1 | — | 10 | — | — | — | — | — |
| Присвоеніе власти и составленіе подложныхъ указовъ, предписаній и другихъ бумагъ, ст. 289—302 | 58 | 12 | — | — | — | 1 | — | — | — | 4 | — | 5 | — | 2 | — | — | — | — | — | 1 | — | 11 | — | — | — | — | — |
| Похищеніе бумагъ или вещей изъ присутственныхъ мѣстъ, сорваніе печатей и уничтоженіе постановленныхъ или приложенныхъ по распоряженію Правительства знаковъ, ст. 303—307 | 24 | 2 | — | — | — | — | — | — | — | 2 | — | — | — | — | — | — | — | — | — | — | — | 2 | — | — | — | — | — |
| Взломъ тюремъ, уводъ и побѣгъ находящихся подъ стражею или надзоромъ, ст. 308—317 | 8 | 1 | — | — | — | — | — | — | — | — | — | 1 | — | — | — | — | — | — | — | — | — | 1 | — | — | — | — | — |
| О тайныхъ обществахъ и запрещенныхъ сходбищахъ, ст. 318—324 | — | — | — | — | — | — | — | — | — | — | — | — | — | — | — | — | — | — | — | — | — | — | — | — | — | — | — |
| Недозволенное оставленіе отечества, ст. 325—328 | 5 | 2 | — | — | — | — | — | — | — | — | — | — | — | — | — | — | — | — | — | — | — | — | — | — | — | — | — |
| О неисполненіи указовъ, предписаній и законныхъ по службѣ требованій, ст. 329—337 | 2 | — | — | — | — | — | — | — | — | — | — | — | — | — | — | — | — | — | — | — | — | — | — | — | — | — | — |
| Превышеніе власти и противозаконное бездѣйствіе, ст. 338—350 | 53 | 11 | — | — | — | — | — | 1 | — | — | — | 6 | — | 4 | — | — | — | — | — | 1 | — | 10 | — | — | — | — | — |
| Проступки должностныхъ лицъ при храненіи и управленіи ввѣреннаго имъ по службѣ имущества, ст. 351—360 | 127 | 21 | — | — | — | — | — | 2 | — | — | — | 10 | — | 9 | — | — | — | — | — | — | — | 21 | — | — | — | — | — |
| Подлоги по службѣ, ст. 361—365 | 20 | 7 | — | — | — | — | — | — | — | — | — | 2 | — | 5 | — | — | — | — | — | — | — | 7 | — | — | — | — | — |
| О неправосудіи, ст. 366—371 | 3 | — | — | — | — | — | — | — | — | — | — | — | — | — | — | — | — | — | — | — | — | — | — | — | — | — | — |
| Мздоимство и лихоимство, ст. 372—382 | 31 | 4 | — | — | — | — | — | — | — | 1 | — | 3 | — | — | — | — | — | — | — | — | — | 4 | — | — | — | — | — |
| О нарушеніи установленныхъ при вступленіи въ должность и оставленіи оной правилъ, ст. 383—387 | 2 | — | | — | — | — | — | — | — | — | — | — | — | — | — | — | — | — | — | — | — | — | — | — | — | — | — |
| О нарушеніи порядка при опредѣленіи на службу и къ должностямъ и увольненіи отъ оныхъ, ст 388—391 | — | — | | — | — | — | — | — | — | — | — | — | — | — | — | — | — | — | — | — | — | — | — | — | — | — | — |
| Преступленія и проступки въ сношеніяхъ между начальниками и подчиненными, ст. 392—409 | 2 | — | — | — | — | — | — | — | — | — | — | — | — | — | — | — | — | — | — | — | — | — | — | — | — | — | — |
| О медленности, нерадѣніи и несоблюденіи установленнаго порядка въ отправленіи должности, ст. 410—425 | 2 | — | — | — | — | — | — | — | — | — | — | — | — | — | — | — | — | — | — | — | — | — | — | — | — | — | — |
| Преступленіе и проступки чиновниковъ по особымъ родамъ службы, ст. 426—505 | 33 | 11 | — | — | — | — | — | 1 | — | — | — | 4 | — | 6 | — | — | — | — | — | — | — | 11 | — | — | — | — | — |
| Преступленія и проступки противъ постановленій о повинности военной службы, ст. 506—539 | 2 | — | — | — | — | — | — | — | — | — | — | — | — | — | — | — | — | — | — | — | — | — | — | — | — | — | — |
| О нарушеніи постановленій и повинностяхъ земскихъ, ст. 540—547 | 3 | — | — | — | — | — | — | — | — | — | — | — | — | — | — | — | — | — | — | — | — | — | — | — | — | — | — |
| О преступленіяхъ и проступкахъ противъ имущества и доходовъ казны, ст. 548—555 | 11 | 1 | — | — | — | — | — | — | — | — | — | 1 | — | — | — | — | — | — | — | — | — | 1 | — | — | — | — | — |
| Нарушеніе уставовъ монетныхъ, ст. 556—578 | 34 | 5 | — | — | — | — | — | — | — | 2 | — | 3 | — | — | — | — | — | — | — | — | — | 5 | — | — | — | — | — |
| О нарушеніи уставовъ о гербовой бумагѣ, ст. 579—590 | — | — | — | — | — | — | — | — | — | — | — | — | — | — | — | — | — | — | — | — | — | — | — | — | — | — | — |
| О нарушеніи уставовъ горныхъ, ст. 591—622 | 1 | — | — | — | — | — | — | — | — | — | — | — | — | — | — | — | — | — | — | — | — | — | — | — | — | — | — |
| О нарушеніи уставовъ соли, ст. 623—664 | 2 | — | — | — | — | — | — | — | — | — | — | — | — | — | — | — | — | — | — | — | — | — | — | — | — | — | — |
| О нарушеніи уставовъ о питейномъ сборѣ, ст. 665 717 | — | — | — | — | — | — | — | — | — | — | — | — | — | — | — | — | — | — | — | — | — | — | — | — | — | — | — |
| О нарушеніи постановленій объ акцизѣ съ табака, ст. 718—735 | — | — | — | — | — | — | — | — | — | — | — | — | — | — | — | — | — | — | — | — | — | — | — | — | — | — | — |
| О нарушеніи постановленій объ акцизѣ съ сахарнаго песка, ст. 736—743 | — | — | — | — | — | — | — | — | — | — | — | — | — | — | — | — | — | — | — | — | — | — | — | — | — | — | — |
| О нарушеніи уставовъ таможенныхъ, ст 744—821 | 1 | — | — | — | — | — | — | — | — | — | — | — | — | — | — | — | — | — | — | — | — | — | — | — | — | — | — |
| О нарушеніи постановленій о казенныхъ лѣсахъ, ст. 822—830 | 15 | — | — | — | — | — | — | — | — | — | — | — | — | — | — | — | — | — | — | — | — | — | — | — | — | — | — |
| О проступкахъ противъ постановленій, ограждающихъ народное здравіе, ст. 831—900 | 8 | — | — | — | — | — | — | — | — | — | — | — | — | — | — | — | — | — | — | — | — | — | — | — | — | — | — |
| О нарушеніи постановленій для обезпеченія народнаго продовольствія, ст. 901—921 | 1 | — | — | — | — | — | — | — | — | — | — | — | — | — | — | — | — | — | — | — | — | — | — | — | — | — | — |
| Нарушеніе общественнаго спокойствія, порядка и ограждающихъ оныя постановленій, ст. 922—992 | 141 | 16 | 3 | — | — | — | — | 2 | — | 8 | 3 | 1 | — | 5 | — | — | — | — | — | — | — | 16 | 3 | — | — | — | — |
| Преступленія противъ общественной нравственности и нарушеніе ограждающихъ оную постановленій, ст. 993—1003 | 13 | 6 | — | — | — | — | — | — | — | 6 | — | — | — | — | — | — | — | — | — | — | — | 6 | — | — | — | — | — |
| О нарушеніи постановленій о печати, ст. 1004—1048 | 6 | — | — | — | — | — | — | — | — | — | — | — | — | — | — | — | — | — | — | — | — | — | — | — | — | — | — |
| О нарушеніи постановленій о воспитаніи юношества, 1049—1053 | — | — | — | — | — | — | — | — | — | — | — | — | — | — | — | — | — | — | — | — | — | — | — | — | — | — | — |
| О нарушеніи правилъ благоустройства и хозяйства въ городахъ и селеніяхъ, ст. 1054—1057 | — | — | — | — | — | — | — | — | — | — | — | — | — | — | — | — | — | — | — | — | — | — | — | — | — | — | — |
| О нарушеніи правилъ устава строительнаго, ст. 1058—1075 | 6 | — | — | — | — | — | — | — | — | — | — | — | — | — | — | — | — | — | — | — | — | — | — | — | — | — | — |
| Нарушеніе правилъ осторожности отъ пожаровъ, ст 1076—1077 | 4 | — | — | — | — | — | — | — | — | — | — | — | — | — | — | — | — | — | — | — | — | — | — | — | — | — | — |
| Нарушеніе правилъ, установленныхъ для сохраненія путей сообщенія, ст 1078—1097 | 38 | 10 | — | — | — | 1 | — | — | — | 3 | — | 4 | — | 2 | — | — | — | — | — | — | — | 10 | — | — | — | — | — |
| Нарушеніе уставовъ почтовыхъ и телеграфныхъ, ст. 1098—1148 | 14 | — | — | — | — | — | — | — | — | — | — | — | — | — | — | — | — | — | — | — | — | — | — | — | — | — | — |
| Нарушеніе постановленій о кредитѣ, ст. 1149—1168 | 31 | 6 | — | — | — | — | — | 1 | — | 2 | — | 3 | — | — | — | — | — | — | — | — | — | 6 | — | — | — | — | — |
| Нарушеніе уставовъ торговыхъ, ст. 1169—1345 | 24 | 3 | — | — | — | — | — | — | — | — | — | — | — | — | — | — | — | — | — | — | — | — | — | — | — | — | — |
| „ „ „ „ 1346—1404 | — | — | — | — | — | — | — | — | — | — | — | — | — | — | — | — | — | — | — | — | — | — | — | — | — | — | — |
| „ „ „ „ 1405—1411 | — | — | — | — | — | — | — | — | — | — | — | — | — | — | — | — | — | — | — | — | — | — | — | — | — | — | — |
| „ „ „ „ 1412—1418 | 5 | — | — | — | — | — | — | — | — | — | — | — | — | — | — | — | — | — | — | — | — | — | — | — | — | — | — |
| „ „ „ „ 1424—1440 | — | — | — | — | — | — | — | — | — | — | — | — | — | — | — | — | — | — | — | — | — | — | — | — | — | — | — |
| „ „ „ „ 1441—1445 | 44 | 16 | — | — | — | — | — | 1 | — | 6 | — | 9 | — | — | — | — | — | — | — | 1 | — | 15 | — | — | — | — | — |
| Смертоубійство, ст. 1446—1448 | — | — | — | — | — | — | — | — | — | — | — | — | — | — | — | — | — | — | — | — | — | — | — | — | — | — | — |
| „ „ „ 1449—1471 | 735 | 65 | 16 | — | — | 1 | — | — | — | 18 | 5 | 16 | 5 | 30 | 6 | — | — | — | — | 4 | 1 | 61 | 15 | — | — | — | — |
| Самоубійство, ст. 1472—1476 | 20 | 2 | — | — | — | — | — | — | — | — | — | 2 | — | — | — | — | — | — | — | — | — | 2 | — | — | — | — | — |
| Нанесенія увѣчья, ранъ и другихъ поврежденій здоровью, ст. 1477—1496 | 978 | 71 | 10 | — | — | — | — | 1 | 3 | 10 | 7 | 27 | — | 33 | — | — | — | — | — | 5 | — | 66 | 10 | — | — | — | — |
| О поединкахъ, ст. 1497—1512 | — | — | — | — | — | — | — | — | — | — | — | — | — | — | — | — | — | — | — | — | — | — | — | — | — | — | — |
| Произвольное оставленіе человѣка въ опасности и неоказаніе помощи погибающему, ст. 1523—1539 | 769 | 25 | — | — | — | — | — | — | — | 3 | | 12 | — | 10 | — | — | — | — | — | 5 | — | 20 | — | — | — | — | — |
| Оскорбленіе чести, ст. 1513—1522 | — | — | — | — | — | — | — | — | — | — | — | — | — | — | — | — | — | — | — | — | — | — | — | — | — | — | — |
| Противозаконное содержаніе и заключеніе, ст. 1540—1544 | 2 | — | — | — | — | — | — | — | — | — | — | — | — | — | — | — | — | — | — | — | — | — | — | — | — | — | — |
| Объ угрозахъ, ст. 1545—1548 | 59 | 4 | — | — | — | — | — | — | — | — | — | 4 | — | — | — | — | — | — | — | — | — | 4 | — | — | — | — | — |
| Преступленія противъ союза брачнаго, ст. 1549—1585 | 131 | 6 | 2 | — | — | — | — | — | — | 2 | — | 4 | — | — | 2 | — | — | — | — | — | — | 6 | 2 | — | — | — | — |
| Злоупотребленіе родительской властью и преступленія дѣтей противъ родителей, ст. 1586—1592 | 19 | — | — | — | — | — | — | — | — | — | — | — | — | — | — | — | — | — | — | — | — | — | — | — | — | — | — |
| Преступленіе противъ союза родственнаго, ст. 1593—1597 | — | — | — | — | — | — | — | — | — | — | — | — | — | — | — | — | — | — | — | — | — | — | — | — | — | — | — |
| О злоупотребленіи власти опекуновъ и попечителей, ст. 1598—1600 | — | — | — | — | — | — | — | — | — | — | — | — | — | — | — | — | — | — | — | — | — | — | — | — | — | — | — |
| О насильственномъ завладѣніи чужимъ недвижимымъ имуществомъ, или чужимъ скотомъ и объ истребленіи граничныхъ межъ и знаковъ, ст. 1601—1605 | — | — | — | — | — | — | — | — | — | — | — | — | — | — | — | — | — | — | — | — | — | — | — | — | — | — | — |
| Истребленіе и поврежденіе чужаго имущества, ст. 1606—1625 | 421 | 28 | — | — | — | — | — | — | — | 2 | — | 6 | — | 20 | — | — | — | — | — | 2 | — | 26 | — | — | — | — | — |
| Разбой, ст. 1627—1636 | 437 | 62 | — | — | — | — | — | — | — | 6 | — | 23 | — | 28 | — | — | — | — | — | 10 | — | 52 | — | — | — | — | — |
| Грабежъ, ст. 1637—1643 | 394 | 61 | 1 | — | — | — | — | 1 | — | 7 | — | 22 | 1 | 20 | — | 11 | — | — | — | 4 | — | 37 | 1 | — | — | — | — |
| Кража, ст. 1644—1664 | 3139 | 356 | 29 | — | — | 6 | 1 | 6 | 3 | 58 | 6 | 86 | 9 | 120 | 5 | 80 | 5 | 4 | 1 | 26 | 2 | 351 | 25 | 24 | 1 | 1 | — |
| Мошенничество, ст. 1665—1676 | 57 | 7 | — | — | — | — | — | 2 | — | 4 | — | 1 | — | — | — | — | — | — | — | — | — | 7 | — | — | — | — | — |
| Присвоеніе и утайка чужой собственности, ст. 1677—1685 | 70 | 12 | — | — | — | — | — | 1 | — | 10 | — | 1 | — | — | — | — | — | — | — | — | — | 12 | — | — | — | — | — |
| Преступленіе и проступки по договорамъ и другимъ обязательствамъ, ст, 1686—1711 | 94 | 26 | — | — | — | 2 | — | 4 | — | 10 | — | 5 | — | 5 | — | — | — | — | — | — | — | 26 | — | — | — | — | — |
| По уголовному уложен, 73 ст, | 64 | 46 | — | — | — | — | — | — | — | — | — | — | — | 4 | — | 42 | — | — | — | — | — | — | — | — | — | — | — |
| Уголовн, улож. 103 ст, | 29 | 24 | — | — | — | — | — | — | — | — | — | — | — | 5 | — | 19 | — | — | — | — | — | — | — | — | — | — | — |
| Итого | 8297 | 989 | 62 | — | — | 12 | 1 | 26 | 6 | 196 | 21 | 281 | 15 | 315 | 13 | 153 | 5 | 4 | 1 | 63 | 3 | 842 | 57 | 24 | 1 | 1 | — |

Для book-olds.ru

ДЛЯ book-olds.ru

*Вѣдомость № 12-й.*

# О количествѣ хлѣба, посѣяннаго и собраннаго въ 1910 году.

| Отдѣлы и города. | Распахано подъ посѣвы десятинъ (казенныхъ) | Посѣяно. | | Собрано. | | Средній урожай. | |
|---|---|---|---|---|---|---|---|
| | | Озимаго. | Ярового. | Озимаго. | Ярового. | Озимаго. | Ярового. |
| | | ЧЕТВЕРТЕЙ. | | | | САМЪ. | |
| Отдѣлъ Екатеринодарскій . . . | 330342 | 188435 | 131099 | 1425237 | 620234 | 7,5 | 4,7 |
| „ Ейскій . . . . . | 783922 | 158682 | 563348 | 1172042 | 4157834 | 7,3 | 7,3 |
| „ Таманскій . . . . | 650911 | 280196 | 385691 | 1359468 | 2288731 | 6 | 9 |
| „ Кавказскій . . . . | 659145 | 243472 | 360463 | 2460962 | 3550496 | 10,1 | 9,9 |
| „ Лабинскій . . . . | 489379 | 283363 | 174811 | 2765596 | 1753178 | 9,8 | 10 |
| „ Майкопскій . . . . | 239618 | 185360 | 51333 | 2152362 | 571153 | 11,0 | 11,1 |
| „ Баталпашинскій . . | 96659 | 53728 | 17717 | 222622 | 374350 | 4 | 20 |
| Городъ Екатеринодаръ . . . | 4944 | 2278 | 2666 | 19784 | 23248 | 8 | 8 |
| „ Ейскъ . . . . . | 1062 | 1281 | 60 | 12811 | 525 | 10 | 9 |
| „ Майкопъ . . . . | 1264½ | 800 | 55 | 6560 | 385 | 8 | 7 |
| „ Темрюкъ . . . . | 2777 | 75 | 2702 | 750 | 27770 | 10 | 10 |
| „ Анапа . . . . . | 642 | 374 | 144 | 3131 | 1871 | 8 | 13 |
| Итого въ городахъ . . . | 10689½ | 4808 | 5627 | 43036 | 53799 | 8,9 | 9,5 |
| Итого въ отдѣлахъ . . . | 3249976 | 1393236 | 1684462 | 13558289 | 13315976 | 9,7 | 7,9 |
| Итого въ области . . . | 3260665½ | 1398044 | 1690089 | 13601325 | 13369775 | 9,7 | 7,9 |

Для book-olds.ru

Для book-olds.ru

# Кубанской области

| Г. Екатеринодаръ. | | | Г, Ейскъ. | | |
|---|---|---|---|---|---|
| | У иногор. | | | У иногор | |
| У коренныхъ жителей. | Имѣющихъ осѣдлость. | Не имѣющ. осѣдлости. | У коренныхъ жителей. | Имѣющихъ осѣдлость. | Не имѣющ. осѣдлости |
| 159 | 80 | 34 | 997 | 118 | 19 |
| 81 | 25 | 8 | 80 | 40 | 12 |
| — | — | — | 34 | 17 | — |
| 285 | 71 | 34 | 61 | 25 | 4 |
| — | — | — | 42 | 9 | 2 |
| — | — | — | 11 | 9 | 3 |
| — | — | — | — | — | — |
| 2 | — | — | 78 | 5 | 1 |
| 58 | 31 | 13 | 399 | 179 | 12 |
| 94 | 47 | 33 | 61 | 36 | — |
| 66 | 37 | 10 | 214 | 83 | 1 |
| 19 | 5 | 1 | 80 | 38 | 10 |
| 88 | 25 | 8 | 1200 | 114 | 1 |
| 378 | 116 | 37 | 1193 | 131 | 1 |
| — | — | — | — | — | — |
| 48 | 20 | 13 | 70 | 36 | |
| 30 | 13 | 5 | 518 | 231 | — |
| 7 | 1 | — | 106 | 46 | |
| 10 | 5 | 4 | 3 | — | — |
| — | — | — | 9 | 7 | — |
| 1325 | 476 | 200 | 5156 | 1124 | 1 |

й.

до-

-му

овъ.

| | к. |
|---|---|
| 4 | 89 |
| | — |
| 33 | 24 |
| 35 | 05 |
| 36 | 35 |
| 51 | 65 |
| 75 | 49 |
| 76 | 67 |

Для book-olds.ru

# О количествѣ усовер енствованныхъ земледѣльческихъ орудій въ Кубанской области за 1910 годъ.

*Вѣдомость № 13.*

| Названіе усовершенствованныхъ земледѣльческихъ орудій. | Отд. Екатеринод. | | | Отдѣлъ Ейскій. | | | Отд. Таманскій | | | Отд. Майкопскій. | | | Отд. Кавказскій. | | | Отд. Баталпашин. | | | Отд. Лабинскій. | | | Г. Екатеринодаръ. | | | Г, Ейскъ. | | | Г. Майкопъ. | | | Г. Темрюкъ. | | | Г. Анапа. | | | Итого | | | |
|---|---|---|---|---|---|---|---|---|---|---|---|---|---|---|---|---|---|---|---|---|---|---|---|---|---|---|---|---|---|---|---|---|---|---|---|---|---|---|---|
| | | У иногор. | | | У иногор. | | | У иногор. | | | У иногор. | | | У иногор. | | | У иногор. | | | У иногор. | | | У иногор. | | | У иногор. | | | У иногор. | | | У иногор. | | | У иногор. | | | У иногор. | | |
| | У коренныхъ жителей. | Имѣющихъ осѣдлость | Не имѣющ. осѣдлости. | У коренныхъ жителей. | Имѣющихъ осѣдлость. | Не имѣющ. осѣдлости. | У коренныхъ жителей. | Имѣющихъ осѣдлость. | Не имѣющ. осѣдлости. | У коренныхъ жителей. | Имѣющихъ осѣдлость. | Не имѣющ. осѣдлости. | У коренныхъ жителей. | Имѣющихъ осѣдлости. | Не имѣющ. осѣдлости. | У коренныхъ жителей. | Имѣющихъ осѣдлость. | Не имѣющ. осѣдлости. | У коренныхъ жителей. | Имѣющихъ осѣдлость. | Не имѣющ. осѣдлости. | У коренныхъ жителей. | Имѣющихъ осѣдлость. | Не имѣющ. осѣдлости. | У коренныхъ жителей. | Имѣющихъ осѣдлость. | Не имѣющ. осѣдлости | У коренныхъ жителей. | Имѣющихъ осѣдлость. | Не имѣющ. осѣдлости. | У коренныхъ жителей. | Имѣющихъ осѣдлость., | Не имѣющ. осѣдлости. | У коренныхъ жителей. | Имѣющихъ осѣдлость. | Не имѣющ. осѣдлости. | У коренныхъ жителей. | Имѣющихъ осѣдлость. | Не имѣющ. осѣдлости. | Всего въ области |
| Усовершенствованныхъ плуговъ: | | | | | | | | | | | | | | | | | | | | | | | | | | | | | | | | | | | | | | | |
| Нѣмецкихъ . . . . . | 12679 | 3249 | 311 | 9003 | 2074 | 585 | 15101 | 4101 | 1219 | 2770 | 980 | 14 | 7994 | 2484 | 531 | 8890 | 1268 | 85 | 8562 | 2805 | 240 | 159 | 80 | 34 | 997 | 118 | 19 | 35 | 20 | 15 | 80 | 14 | 55 | 142 | 39 | — | 66412 | 17232 | 3108 | 86752 |
| Англійскихъ . . . . . | 736 | 227 | 48 | 506 | 134 | 22 | 799 | 428 | 30 | 743 | 72 | 15 | 636 | 355 | 54 | 324 | 172 | 3 | 4321 | 2131 | 1054 | 81 | 25 | 8 | 80 | 40 | 12 | — | — | — | — | — | | — | — | — | 8226 | 3584 | 1246 | 13056 |
| Молдаванскихъ . . . . . | 10 | 84 | 46 | 141 | — | — | 198 | 18 | 31 | 77 | 99 | — | 162 | 39 | | 26 | 58 | — | 182 | 41 | 4 | — | — | — | 34 | 17 | — | 30 | 40 | 25 | — | — | — | — | — | — | 860 | 396 | 112 | 1368 |
| Американскихъ . . . . . | 2491 | 792 | 280 | 1174 | 219 | 62 | 1711 | 831 | 89 | 6664 | 3108 | 128 | 1167 | 384 | 64 | 1491 | 341 | 48 | 6832 | 2764 | 538 | 285 | 71 | 34 | 61 | 25 | 4 | 5 | 4 | — | 96 | 66 | 19 | — | — | — | 21977 | 8605 | 1266 | 31848 |
| Бессарабскихъ . . . . . | 1272 | 285 | — | 1949 | 233 | 49 | 128 | 201 | 100 | 134 | 21 | — | 625 | 520 | 85 | 394 | 97 | — | 455 | 132 | 17 | — | — | — | 42 | 9 | 2 | — | — | — | — | — | -- | 17 | 6 | — | 5016 | 1504 | 253 | 6773 |
| Болгарскихъ. . . . . | — | — | — | 125 | 18 | 17 | 21 | 9 | 8 | 65 | 21 | — | 112 | 98 | 9 | 558 | 38 | 4 | 584 | 210 | 24 | — | — | — | 11 | 9 | 3 | — | — | — | — | — | — | — | — | — | 1476 | 403 | 65 | 1944 |
| Сакковскихъ. . . . . | — | — | — | — | — | — | — | — | — | — | — | — | — | — | — | — | -- | — | — | — | — | — | — | — | — | — | — | — | — | — | 25 | 15 | 6 | — | — | — | 25 | 15 | 6 | 46 |
| Таврическихъ . . . . . | 220 | 243 | 44 | 3494 | 794 | 103 | 971 | 389 | 188 | 112 | 34 | 2 | 437 | 81 | 5 | 97 | 17 | — | 324 | 104 | 32 | 2 | — | — | 78 | 5 | 1 | 50 | 40 | 20 | — | — | — | — | — | — | 6785 | 1707 | 395 | 8887 |
| Пукарей. . . . . | 3598 | 1123 | 117 | 24230 | 4710 | 1370 | 19009 | 5111 | 2319 | 3690 | 1349 | 32 | 17338 | 5160 | 848 | 1569 | 445 | 35 | 9080 | 4575 | 850 | 58 | 31 | 13 | 399 | 179 | 12 | 125 | 55 | 35 | 11 | 9 | 2 | 25 | 14 | — | 79132 | 22751 | 5633 | 107516 |
| Другихъ системъ . . . . | 1627 | 412 | 30 | 2102 | 442 | 173 | 5646 | 2001 | 277 | 9555 | 3132 | 253 | 2720 | 973 | 84 | 1959 | 533 | 30 | 3766 | 1364 | 255 | 94 | 47 | 33 | 61 | 36 | — | 290 | 169 | 23 | — | — | — | 17 | — | — | 27837 | 9109 | 1158 | 38104 |
| Жатвенныхъ машинъ. . . . | 4611 | 962 | 133 | 17605 | 3175 | 889 | 8809 | 3119 | 890 | 1956 | 959 | 62 | 8127 | 3065 | 317 | 1079 | 300 | 19 | 6636 | 1645 | 213 | 66 | 37 | 10 | 214 | 83 | 11 | 158 | 116 | 85 | 10 | 5 | 1 | 46 | — | — | 49317 | 13466 | 2580 | 65363 |
| Сѣнокосныхъ машинъ . . . | 280 | 72 | 7 | 1637 | 696 | 206 | 599 | 316 | 37 | 57 | 44 | 3 | 683 | 735 | 105 | 1589 | 947 | 46 | 572 | 227 | 22 | 19 | 5 | 1 | 80 | 38 | 10 | — | — | — | 5 | 2 | — | 8 | — | — | 5529 | 2482 | 437 | 8448 |
| Усовершенствован. боронъ . | 6524 | 2124 | 218 | 8918 | 1728 | 1135 | 4901 | 1419 | 300 | 10423 | 3122 | 215 | 6830 | 2198 | 185 | 2357 | 348 | 37 | 16516 | 6338 | 1040 | 88 | 25 | 8 | 1200 | 114 | 12 | 55 | 30 | 19 | 18 | 10 | 1 | — | — | — | 57830 | 17656 | 3170 | 78656 |
| Вѣялокъ . . . . . | 10125 | 1935 | 221 | 22763 | 3014 | 920 | 16718 | 4900 | 1594 | 2630 | 1339 | 112 | 10841 | 4120 | 558 | 1210 | 260 | 48 | 3081 | 1532 | 209 | 378 | 116 | 37 | 1193 | 131 | 14 | 368 | 198 | 81 | 54 | 25 | 16 | 91 | 15 | — | 69452 | 17585 | 3810 | 90847 |
| Куколеотборниковъ . . . . | — | — | — | — | — | — | | — | — | — | — | — | — | — | — | — | — | — | 33 | 12 | — | — | — | -- | — | — | — | — | — | — | 4 | 2 | — | — | — | — | 37 | 14 | — | 54 |
| Сортировокъ . . . . . | 381 | 192 | 103 | 300 | 155 | 47 | 388 | 309 | 41 | 299 | 236 | 26 | 510 | 629 | 125 | 251 | 94 | 5 | 954 | 721 | 119 | 48 | 20 | 13 | 70 | 36 | 1 | 12 | 15 | 7 | — | — | — | 9 | — | — | 3222 | 2407 | 487 | 6116 |
| Конныхъ: граблей . . . . | 779 | 167 | 91 | 8875 | 1534 | 397 | 2209 | 1018 | 281 | 122 | 126 | 1 | 3752 | 1469 | 175 | 1238 | 476 | 28 | 851 | 200 | 16 | 30 | 13 | 5 | 518 | 231 | — | — | — | — | — | — | — | 7 | | — | 18281 | 5234 | 994 | 24609 |
| Конныхъ: сѣялокъ . . . . | 553 | 200 | 34 | 9276 | 1743 | 437 | 1140 | 481 | 250 | 1183 | 618 | 20 | 2935 | 1126 | 179 | 246 | 59 | 7 | 2781 | 1025 | 230 | 7 | 1 | -- | 106 | 46 | 9 | — | — | — | — | — | — | 6 | — | — | 18233 | 5299 | 1166 | 24698 |
| Молотилокъ: конныхъ . . . . | 29 | » | — | 156 | 55 | 7 | 31 | 11 | 5 | 16 | 3 | — | 141 | 291 | 5 | 538 | 71 | 5 | 119 | 55 | 9 | 10 | 5 | 4 | 3 | — | — | — | — | — | — | — | — | — | — | — | 1043 | 497 | 35 | 1575 |
| Молотилокъ: паровыхъ . . . | 181 | 103 | 9 | 345 | 275 | 43 | 71 | 129 | 17 | 319 | 263 | 5 | 348 | 376 | 76 | 170 | 50 | 10 | 419 | 440 | 23 | — | — | — | 9 | 7 | — | 24 | — | — | — | — | — | — | — | — | 1886 | 1643 | 183 | 3712 |
| Всего и въ общемъ . | 46096 | 12176 | 1692 | 112599 | 20999 | 6412 | 78450 | 24791 | 7676 | 40815 | 15726 | 888 | 65358 | 24103 | 3411 | 23986 | 4974 | 410 | 66068 | 26321 | 4895 | 1325 | 476 | 200 | 5156 | 1124 | 110 | 1152 | 687 | 310 | 303 | 148 | 100 | 368 | 74 | — | 442676 | 131589 | 26104 | 600369 |

Для book-olds.ru

Для book-gids.ru

*Вѣдомость № 14-й.*

О состояніи общественныхъ хлѣбныхъ запасовъ и продовольственныхъ капиталовъ въ Кубанской области къ 1-му января 1911 года.

| ОТДѢЛЫ. | Хлѣбныхъ магазиновъ | Къ 1-му января 1911 года | | | | | | | | |
|---|---|---|---|---|---|---|---|---|---|---|
| | | Четвертей. | | | Продовольственн. капиталовъ. | | | | | |
| | | На лицо. | Въ судѣ и недоимкахъ. | Итого. | На лицо и въ кредитныхъ учрежденіяхъ. | | Въ долгахъ | | Итого. | |
| | | | | | руб. | к. | руб. | к. | руб. | к. |
| Екатеринодарскій . . | 86 | 47511 | 12263 | 59774 | 63044 | 89 | — | — | 63044 | 89 |
| Ейскій . . . . . | 74 | 92961 | 4668 | 97629 | — | — | — | — | — | — |
| Таманскій . . . . . | 60 | 60116 | — | 60116 | 38183 | 24 | — | — | 38183 | 24 |
| Лабинскій . . . . . | 64 | 73690 | 20040 | 93730 | 58685 | 05 | — | — | 58685 | 05 |
| Кавказскій . . . . . | 79 | 101669 | 10963 | 112632 | 6336 | 35 | — | — | 6336 | 35 |
| Майкопскій . . . . . | 84 | 49802 | 26618 | 76420 | 33532 | 42 | 4619 | 23 | 38151 | 65 |
| Баталпашинскій . . . | 53 | 28430 | 42200 | 70630 | 18075 | 49 | — | — | 18075 | 49 |
| ИТОГО . . | 500 | 454179 | 116752 | 570931 | 217857 | 44 | 4619 | 23 | 222476 | 67 |

Для book-olds.ru

Дар book-olds.ru

| Наименованіе ско | пин-. | | Лабинскомъ. | | | ИТОГО въ отдѣлахъ. | | | Всего въ отдѣлахъ. |
|---|---|---|---|---|---|---|---|---|---|
| | ородныхъ | | | У иногородныхъ | | | У иногородныхъ | | |
| | Не имѣющ. осѣдлости. | | У коренныхъ жителей. | Имѣющихъ осѣдлость. | Не имѣющ. осѣдлости. | У коренныхъ жителей. | Имѣющихъ осѣдлость. | Не имѣющ. осѣдлости. | |
| Лошадей . . . . | 2987 | | 63172 | 32115 | 5766 | 595306 | 203765 | 46190 | 845261 |
| Рогатаго скота { рабоча | 966 | | 44054 | 7661 | 754 | 264376 | 45565 | 7383 | 317324 |
| Рогатаго скота { гулево | 3440 | | 109053 | 25436 | 2537 | 767257 | 222854 | 35736 | 1025847 |
| Овецъ: а) простыхъ . . | 2989 | | 165875 | 10231 | 461 | 888521 | 143882 | 15219 | 1047622 |
| б) тонкорунныхъ | 18306 | | 50384 | 76360 | 3903 | 185601 | 329947 | 50182 | 565730 |
| Свиней . . . . . | 1408 | | 57709 | 26610 | 5441 | 382504 | 128588 | 32071 | 543163 |
|Ословъ и муловъ . . | — | | — | — | — | 13 | 798 | — | 811 |
| Козъ . . . . . | 238 | | 1463 | 377 | 60 | 55307 | 6351 | 919 | 62577 |
| Оленей . . . . . | — | | — | — | — | — | 2 | — | 2 |
| Буйволовъ . . . . | — | | 180 | 33 | — | 10815 | 766 | 16 | 11597 |
| ИТОГ | 30334 | | 491890 | 178823 | 18922 | 3149700 | 1082518 | 187716 | 4419934 |

| Наименованіе ско | О ахъ. | | Всего въ городахъ. | Вообще въ Кубанской области. | | | |
|---|---|---|---|---|---|---|---|
| | родныхъ | | | У иногородныхъ | | | |
| | Не имѣющ. осѣдлости. | | | У коренныхъ жителей. | Имѣющихъ осѣдлость. | Не имѣющ. осѣдлости. | ВСЕГО въ въ области. |
| Лошадей . . . | 1898 | | 16712 | 606295 | 207590 | 48088 | 861973 |
| Рогатаго скота { рабоча | — | | 355 | 264675 | 45621 | 7383 | 317679 |
| Рогатаго скота { гулево | 697 | | 11301 | 775041 | 225674 | 36433 | 1037148 |
| Овецъ: а) простыхъ . | 15 | | 1312 | 889510 | 144190 | 15234 | 1048934 |
| б) тонкорунныхъ | — | | — | 185601 | 329947 | 50182 | 565730 |
| Свиней . . . . | 1209 | | 15152 | 393648 | 131387 | 33280 | 558315 |
|Ословъ и муловъ . | 21 | | 33 | 20 | 803 | 21 | 844 |
| Козъ . . . . | 10 | | 308 | 55500 | 6456 | 929 | 62885 |
| Оленей . . . . | — | | 3 | — | 5 | — | 5 |
| Буйволовъ . . . . | — | | 145 | 10918 | 808 | 16 | 11742 |
| ИТОГ | 3850 | | 45321 | 3181208 | 1092481 | 191566 | 4465255 |

Для book-olds.ru

# О количествѣ скота въ Кубанской области за 1910 годъ.

*Вѣдомость № 15-й.*

## ВЪ ОТДѢЛАХЪ:

| Наименованіе скота. | Екатеринодарскомъ. | | | Ейскомъ. | | | Таманскомъ. | | | Кавказскомъ. | | | Майкопскомъ. | | | Баталпашинскомъ. | | | Лабинскомъ. | | | ИТОГО въ отдѣлахъ. | | | Всего въ отдѣлахъ. |
|---|---|---|---|---|---|---|---|---|---|---|---|---|---|---|---|---|---|---|---|---|---|---|---|---|---|
| | У коренныхъ жителей. | У иногородныхъ | | У коренныхъ жителей. | У иногородныхъ | | У коренныхъ жителей. | У иногородныхъ | | У коренныхъ жителей. | У иногородныхъ | | У коренныхъ жителей. | У иногородныхъ | | У коренныхъ жителей. | У иногородныхъ | | У коренныхъ жителей. | У иногородныхъ | | У коренныхъ жителей. | У иногородныхъ | | |
| | | Имѣющихъ осѣдлость. | Не имѣющ. осѣдлости. | | Имѣющихъ осѣдлость. | Не имѣющ. осѣдлости. | | Имѣющихъ осѣдлость. | Не имѣющ. осѣдлости. | | Имѣющихъ осѣдлость. | Не имѣющ. осѣдлости. | | Имѣющихъ осѣдлость. | Не имѣющ. осѣдлости. | | Имѣющихъ осѣдлость. | Не имѣющ. осѣдлости. | | Имѣющихъ осѣдлость. | Не имѣющ. осѣдлости. | | Имѣющихъ осѣдлость. | Не имѣющ. осѣдлости. | |
| Лошадей | 69092 | 18475 | 5001 | 141907 | 24424 | 10388 | 117199 | 30081 | 10796 | 99868 | 36127 | 7541 | 55395 | 29844 | 3711 | 48673 | 32699 | 2987 | 63172 | 32115 | 5766 | 595306 | 203765 | 46190 | 845261 |
| Рогатаго скота рабочаго | 20311 | 2280 | 543 | 27199 | 4475 | 1905 | 20007 | 4111 | 1289 | 37004 | 9878 | 1602 | 37907 | 7281 | 324 | 77894 | 9879 | 966 | 44054 | 7661 | 754 | 264376 | 45565 | 7383 | 317324 |
| Рогатаго скота гулевого | 75658 | 18043 | 3608 | 108239 | 20987 | 8348 | 131911 | 22129 | 12708 | 106562 | 29752 | 3378 | 85845 | 29917 | 1717 | 149989 | 76590 | 3440 | 109053 | 25436 | 2537 | 767257 | 222854 | 35736 | 1025847 |
| Овецъ: а) простыхъ | 59204 | 20122 | 4916 | 68198 | 7414 | 3289 | 103581 | 10001 | 2011 | 151873 | 19614 | 1218 | 114272 | 9602 | 335 | 225518 | 66898 | 2989 | 165875 | 10231 | 461 | 888521 | 143882 | 15219 | 1047622 |
| б) тонкорунныхъ | 298 | 500 | — | 5415 | 61944 | 20764 | 2041 | 2112 | 1809 | 2368 | 93382 | 5400 | 5315 | 551 | — | 119780 | 95098 | 18306 | 50384 | 76360 | 3903 | 185601 | 329947 | 50182 | 565730 |
| Свиней | 50194 | 17072 | 2940 | 61258 | 10135 | 4667 | 68111 | 23071 | 6436 | 67187 | 20264 | 4768 | 46559 | 18916 | 6411 | 21486 | 12520 | 1408 | 57709 | 26610 | 5441 | 382504 | 128588 | 32071 | 543163 |
| Ословъ и муловъ | 1 | — | — | — | — | — | 2 | — | — | 7 | 3 | — | — | — | — | 3 | 795 | — | — | — | — | 13 | 798 | — | 811 |
| Козъ | 3350 | 757 | 87 | 502 | 442 | 169 | 2214 | 1891 | 339 | 1500 | 550 | 14 | 2066 | 464 | 12 | 44212 | 1870 | 238 | 1463 | 377 | 60 | 55307 | 6351 | 919 | 62577 |
| Оленей | — | — | — | — | — | — | — | — | — | — | 2 | — | — | — | — | — | — | — | — | — | — | — | 2 | — | 2 |
| Буйволовъ | 5931 | 37 | 12 | — | — | — | 359 | — | — | — | 14 | — | 4291 | 403 | 4 | 4 | 279 | — | 180 | 33 | — | 10815 | 766 | 16 | 11597 |
| ИТОГО. | 284089 | 77286 | 17107 | 412718 | 129821 | 49530 | 455425 | 93396 | 35388 | 466369 | 209586 | 23921 | 351650 | 96978 | 12514 | 687559 | 296623 | 30334 | 491890 | 178823 | 18922 | 3149700 | 1082518 | 187716 | 4419934 |

## ВЪ ГОРОДАХЪ:

| Наименованіе скота. | Екатеринодарѣ. | | | Ейскѣ. | | | Темрюкѣ. | | | Майкопѣ. | | | Анапѣ. | | | ИТОГО въ городахъ. | | | Всего въ городахъ. | Вообще въ Кубанской области. | | | |
|---|---|---|---|---|---|---|---|---|---|---|---|---|---|---|---|---|---|---|---|---|---|---|---|---|
| | У коренныхъ жителей. | У иногородныхъ | | У коренныхъ жителей. | У иногородныхъ | | У коренныхъ жителей. | У иногородныхъ | | У коренныхъ жителей. | У иногородныхъ | | У коренныхъ жителей. | У иногородныхъ | | У коренныхъ жителей. | У иногородныхъ | | | У коренныхъ жителей. | У иногородныхъ | | ВСЕГО въ въ области. |
| | | Имѣющихъ осѣдлость. | Не имѣющ. осѣдлости. | | Имѣющихъ осѣдлость. | Не имѣющ. осѣдлости. | | Имѣющихъ осѣдлость. | Не имѣющ. осѣдлости. | | Имѣющихъ осѣдлость. | Не имѣющ. осѣдлости. | | Имѣющихъ осѣдлость. | Не имѣющ. осѣдлости. | | Имѣющихъ осѣдлость. | Не имѣющ. осѣдлости. | | | Имѣющихъ осѣдлость. | Не имѣющ. осѣдлости. | |
| Лошадей | 4075 | 1826 | 818 | 3290 | 828 | 333 | 1563 | 38 | 150 | 1500 | 1025 | 565 | 561 | 108 | 32 | 10989 | 3825 | 1898 | 16712 | 606295 | 207590 | 48088 | 861973 |
| Рогатаго скота рабочаго | 100 | 24 | — | — | — | — | — | — | — | 199 | 32 | — | — | — | — | 299 | 56 | — | 355 | 264675 | 45621 | 7383 | 317679 |
| Рогатаго скота гулевого | 3689 | 1319 | 303 | 1661 | 505 | 155 | 690 | 76 | 54 | 1235 | 770 | 111 | 509 | 150 | 74 | 7784 | 2820 | 697 | 11301 | 775041 | 225674 | 36433 | 1037148 |
| Овецъ: а) простыхъ | 491 | 160 | 15 | 198 | 113 | — | 150 | — | — | 150 | 35 | — | — | — | — | 989 | 308 | 15 | 1312 | 889510 | 144190 | 15234 | 1048934 |
| б) тонкорунныхъ | — | — | — | — | — | — | — | — | — | — | — | — | — | — | — | — | — | — | — | 185601 | 329947 | 50182 | 565730 |
| Свиней | 6276 | 1984 | 857 | 1347 | 340 | 86 | 2340 | 128 | 150 | 780 | 296 | 80 | 401 | 52 | 36 | 11144 | 2799 | 1209 | 15152 | 393648 | 131387 | 33280 | 558315 |
| Ословъ и муловъ | — | — | 21 | — | — | — | — | — | — | — | 3 | — | 7 | 2 | — | 7 | 5 | 21 | 33 | 20 | 803 | 21 | 844 |
| Козъ | 18 | — | — | 15 | — | — | 35 | — | — | 125 | 65 | 10 | — | 40 | — | 193 | 105 | 10 | 308 | 55500 | 6456 | 929 | 62885 |
| Оленей | — | 3 | — | — | — | — | — | — | — | — | — | — | — | — | — | — | 3 | — | 3 | — | 5 | — | 5 |
| Буйволовъ | 17 | — | — | — | — | — | — | 2 | — | 86 | 40 | — | — | — | — | 103 | 42 | — | 145 | 10918 | 808 | 16 | 11742 |
| ИТОГО. | 14666 | 5316 | 1995 | 6511 | 1786 | 574 | 4778 | 244 | 354 | 4075 | 2265 | 766 | 1478 | 352 | 142 | 31508 | 9963 | 3850 | 45321 | 3181208 | 1092481 | 191566 | 4465255 |

Для book-olds.ru

Для book-olds.ru

*Вѣдомость № 16-й.*

# области за 1910 годъ.

| | Отдѣлъ Майкопскій. | | | Отдѣлъ Кавказскій. | | | Отдѣлъ Баталпашинск. | | | Отдѣлъ Лабинскій. | | | Всего въ области. | | |
|---|---|---|---|---|---|---|---|---|---|---|---|---|---|---|---|
| | Число фабрикъ и заводовъ | Сумма производительности | Число рабочихъ | Число фабрикъ и заводовъ | Сумма производительности | Число рабочихъ | Число фабрикъ и заводовъ | Сумма производительности | Число рабочихъ | Число фабрикъ и заводовъ | Сумма производительности | Число рабочихъ | Число фабрикъ и заводовъ | Сумма производительности | Число рабочихъ |
| | — | — | — | — | — | — | — | — | — | — | — | — | 1 | 7000 | 17 |
| | 4 | 135400 | 61 | 4 | 24000 | 15 | — | — | — | 7 | 199618 | 83 | 17 | 443018 | 198 |
| | 2 | 939117 | 115 | — | — | — | 2 | 15190 | 17 | 2 | 653225 | 106 | 8 | 1783257 | 282 |
| | — | — | — | — | — | — | — | — | — | 1 | 750 | 2 | 2 | 2250 | 5 |
| | — | — | — | 11 | 20300 | 25 | 1 | 2310 | 7 | 7 | 67500 | 21 | 33 | 117287 | 86 |
| | 16 | 7811 | 30 | 24 | 51120 | 91 | 5 | 3780 | 10 | 30 | 110262 | 86 | 144 | 369214 | 481 |
| | 88 | 85707 | 278 | 76 | 149899 | 469 | 15 | 151472 | 162 | 103 | 470561 | 559 | 708 | 1343682 | 3126 |
| | 9 | 212195 | 80 | 17 | 50455 | 98 | 39 | 22280 | 98 | 6 | 27150 | 43 | 132 | 797761 | 1128 |
| | — | — | — | — | — | — | 9 | 11680 | 20 | 1 | 180000 | 130 | 14 | 565581 | 293 |
| | 5 | 25100 | 34 | 8 | 135500 | 57 | 4 | 87208 | 27 | 8 | 230525 | 86 | 41 | 1408174 | 492 |
| | 1 | 6609 | 10 | 3 | 14200 | 32 | 2 | 91130 | 121 | 4 | 212500 | 47 | 45 | 906649 | 761 |
| | — | — | — | — | — | — | — | — | — | 2 | 540000 | 106 | 2 | 540000 | 106 |
| | — | — | — | 1 | 3500 | 3 | — | — | — | 3 | 16000 | 10 | 9 | 26609 | 126 |
| | 75 | 285524 | 286 | 85 | 185825 | 195 | 53 | 59480 | 98 | 70 | 6389437 | 1158 | 588 | 14522536 | 3192 |
| | 9 | 2181 | 13 | 17 | 4975 | 21 | 8 | 1340 | 11 | 25 | 4965 | 34 | 222 | 124242 | 508 |
| | 81 | 22415 | 103 | 107 | 39821 | 177 | 46 | 12986 | 77 | 126 | 96943 | 245 | 720 | 542993 | 1354 |
| | 19 | 3435 | 24 | 68 | 15483 | 108 | 26 | 5970 | 46 | 80 | 54400 | 120 | 324 | 326933 | 641 |
| | 22 | 3370 | 33 | 44 | 11935 | 60 | 14 | 19120 | 17 | 65 | 20580 | 93 | 180 | 65770 | 261 |
| | — | — | — | 3 | 550 | 3 | — | — | — | 16 | 1910 | 18 | 19 | 2460 | 21 |
| | 2 | 230 | 2 | 33 | 12180 | 61 | 1 | 70 | 1 | 16 | 6945 | 21 | 123 | 38170 | 222 |
| | 2 | 800 | 3 | 6 | 2350 | 9 | 3 | 470 | 14 | 6 | 9800 | 15 | 32 | 35798 | 86 |
| | — | — | — | — | — | — | — | — | — | 2 | 5000 | 4 | 2 | 5000 | 4 |
| | — | — | — | 2 | 2800 | 29 | — | — | — | — | — | — | 82 | 69932 | 1094 |
| | — | — | — | — | — | — | — | — | — | — | — | — | — | — | — |
| | — | — | — | — | — | — | — | — | — | — | — | — | 31 | 76011 | 320 |
| | — | — | — | — | — | — | 1 | 798860 | 385 | — | — | — | 1 | 798860 | 385 |
| | 1 | 2000 | 2 | — | — | — | — | — | — | — | — | — | 2 | 27400 | 14 |
| | 4 | 1800 | 11 | — | — | — | 8 | 2240 | 21 | — | — | — | 36 | 36849 | 124 |
| | — | — | — | — | — | — | — | — | — | 1 | 650 | 3 | 6 | 12151 | 21 |
| | — | — | — | — | — | — | — | — | — | 12 | 17329 | 30 | 28 | 54984 | 78 |
| | 2 | 11295 | 7 | — | — | — | 10 | 86798 | 40 | 1 | 1500 | 2 | 13 | 99593 | 49 |
| | 62 | 503806 | 221 | 104 | 895634 | 365 | 14 | 326740 | 37 | 50 | 1335380 | 279 | 508 | 9241220 | 2107 |
| | 206 | 507829 | 309 | 104 | 188735 | 127 | 250 | 114078 | 274 | 221 | 964967 | 382 | 898 | 2325314 | 1243 |
| | 7 | 3150 | 7 | 223 | 68375 | 223 | 14 | 3489 | 16 | 40 | 15840 | 42 | 1407 | 592134 | 1387 |
| | — | — | — | 12 | 900 | 12 | — | — | — | — | — | — | 33 | 13900 | 45 |
| | 7 | 2400 | 14 | 3 | 3300 | 13 | 6 | 6268 | 15 | 30 | 85345 | 134 | 66 | 254713 | 416 |
| | — | — | — | — | — | — | — | — | — | 3 | 8550 | 10 | 4 | 17550 | 22 |
| | — | — | — | — | — | — | 2 | 1420 | 5 | — | — | — | 2 | 1420 | 5 |
| | 6 | 8060 | 29 | — | — | — | 8 | 15520 | 18 | 2 | 7945 | 12 | 16 | 31525 | 59 |
| | — | — | — | — | — | — | 1 | 1570 | 15 | — | — | — | 1 | 1570 | 15 |
| | — | — | — | — | — | — | — | — | — | — | — | — | — | — | — |
| | 3 | 460 | 4 | 10 | 3858 | 32 | 13 | 1730 | 19 | 5 | 890 | 6 | 41 | 9798 | 74 |
| | — | — | — | — | — | — | — | — | — | — | — | — | 7 | 282000 | 129 |
| | — | — | — | — | — | — | — | — | — | — | — | — | 1 | 20000 | 15 |
| | — | — | — | — | — | — | — | — | — | 2 | 8000 | 8 | 4 | 25000 | 33 |
| | — | — | — | — | — | — | — | — | — | 171 | 94740 | 328 | 171 | 94740 | 328 |
| | 333 | 2775784 | 1676 | 965 | 1885695 | 2225 | 555 | 1842699 | 1571 | 1118 | 11839707 | 4223 | 6724 | 38071048 | 21353 |

Для book-olds.ru

# О фабрикахъ, заводахъ и промышленныхъ заведеніяхъ въ Кубанской области за 1910 годъ.

| Названіе фабрикъ, заводовъ и промышленныхъ заведеній. | Городъ Екатеринодаръ | | | Отдѣлъ Екатеринодар. | | | Городъ Е й с к ъ. | | | Отдѣлъ Ейскій. | | | Городъ Темрюкъ | | | Городъ А н а п а. | | | Отдѣлъ Таманскій. | | | Городъ Майкопъ. | | | Отдѣлъ Майкопскій. | | | Отдѣлъ Кавказскій. | | | Отдѣлъ Баталпашинск. | | | Отдѣлъ Лабинскій. | | | Всего въ области. | | |
|---|---|---|---|---|---|---|---|---|---|---|---|---|---|---|---|---|---|---|---|---|---|---|---|---|---|---|---|---|---|---|---|---|---|---|---|---|---|---|---|
| | Число фабрикъ и заводовъ | Сумма производительности | Число рабочихъ | Число фабрикъ и заводовъ | Сумма производительности | Число рабочихъ | Число фабрикъ и заводовъ | Сумма производительности | Число рабочихъ | Число фабрикъ и заводовъ | Сумма производительности | Число рабочихъ | Число фабрикъ и заводовъ | Сумма производительности | Число рабочихъ | Число фабрикъ и заводовъ | Сумма производительности | Число рабочихъ | Число фабрикъ и заводовъ | Сумма производительности | Число рабочихъ | Число фабрикъ и заводовъ | Сумма производительности | Число рабочихъ | Число фабрикъ и заводовъ | Сумма производительности | Число рабочихъ | Число фабрикъ и заводовъ | Сумма производительности | Число рабочихъ | Число фабрикъ и заводовъ | Сумма производительности | Число рабочихъ | Число фабрикъ и заводовъ | Сумма производительности | Число рабочихъ | Число фабрикъ и заводовъ | Сумма производительности | Число рабочихъ |
| Ступочно-токарныхъ | — | — | — | 1 | 7000 | 17 | — | — | — | — | — | — | — | — | — | — | — | — | — | — | — | — | — | — | — | — | — | — | — | — | — | — | — | — | 1 | 7000 | 17 |
| Поташныхъ | — | — | — | 1 | 60000 | 15 | — | — | — | — | — | — | — | — | — | — | — | — | — | — | — | 1 | 24000 | 24 | 4 | 135400 | 61 | 4 | 24000 | 15 | — | — | — | 7 | 199618 | 83 | 17 | 443018 | 198 |
| Винокуренныхъ | 1 | 150000 | 35 | 1 | 25725 | 9 | — | — | — | — | — | — | — | — | — | — | — | — | — | — | — | — | — | — | 2 | 939117 | 115 | — | — | — | 2 | 15190 | 17 | 2 | 653225 | 106 | 8 | 1783257 | 282 |
| Клейныхъ | — | — | — | — | — | — | — | — | — | — | — | — | — | — | — | — | — | — | 1 | 1500 | 3 | — | — | — | — | — | — | 3 | 550 | 3 | — | — | — | 1 | 750 | 2 | 2 | 2250 | 5 |
| Мыльныхъ | 2 | 15000 | 11 | 2 | 360 | 6 | 2 | 1600 | 5 | — | — | — | 1 | 700 | 3 | 2 | 500 | 2 | 1 | 217 | 2 | 4 | 8800 | 4 | — | — | — | 11 | 20300 | 25 | 1 | 2310 | 7 | 7 | 67500 | 21 | 33 | 117287 | 86 |
| Кожевенныхъ | 12 | 132000 | 82 | 10 | 7735 | 18 | 4 | 2900 | 10 | 11 | 6125 | 14 | — | — | — | 3 | 3600 | 9 | 26 | 31881 | 112 | 3 | 12000 | 15 | 16 | 7811 | 30 | 24 | 51120 | 91 | 5 | 3780 | 10 | 30 | 110262 | 86 | 144 | 369214 | 481 |
| Кирпичныхъ | 22 | 228000 | 250 | 81 | 53540 | 237 | 65 | 4700 | 89 | 95 | 126033 | 486 | 18 | 35070 | 120 | 9 | 1500 | 6 | 124 | 12900 | 401 | 12 | 24300 | 59 | 88 | 85707 | 278 | 76 | 149899 | 469 | 15 | 151472 | 162 | 103 | 470561 | 559 | 708 | 1343682 | 3126 |
| Кирпично-черепичныхъ | 10 | 307000 | 385 | 5 | 16700 | 50 | 2 | 7570 | 11 | 21 | 91120 | 218 | 1 | 2000 | 3 | — | — | — | 22 | 61291 | 142 | — | — | — | 9 | 212195 | 80 | 17 | 50455 | 98 | 39 | 22280 | 98 | 6 | 27150 | 43 | 132 | 797761 | 1128 |
| Табачныхъ | 1 | 156200 | 55 | — | — | — | — | — | — | — | — | — | — | — | — | — | — | — | 1 | 2701 | 3 | 2 | 215000 | 85 | — | — | — | — | — | — | 9 | 11680 | 20 | 1 | 180000 | 130 | 14 | 565581 | 293 |
| Пиво и медоваренныхъ | 4 | 740000 | 174 | 3 | 6150 | 22 | 4 | 22400 | 19 | 1 | 2000 | 3 | 1 | 25000 | 6 | — | — | — | 1 | 55941 | 23 | 2 | 78350 | 41 | 5 | 25100 | 34 | 8 | 135500 | 57 | 4 | 87208 | 27 | 8 | 230525 | 86 | 41 | 1408174 | 492 |
| Чугунолитейныхъ | 23 | 353000 | 384 | — | — | — | 7 | 33410 | 64 | 2 | 4500 | 10 | — | — | — | — | — | — | 2 | 151300 | 41 | 1 | 40000 | 52 | 1 | 6609 | 10 | 3 | 14200 | 32 | 2 | 91130 | 121 | 4 | 212500 | 47 | 45 | 906649 | 761 |
| Ваточныхъ | — | — | — | — | — | — | — | — | — | — | — | — | — | — | — | — | — | — | — | — | — | — | — | — | — | — | — | — | — | — | — | — | — | — | 2 | 540000 | 106 | 2 | 540000 | 106 |
| Свѣчныхъ восковыхъ | 1 | 3000 | 3 | — | — | — | 1 | 1700 | 3 | 2 | 1600 | 3 | — | — | — | — | — | — | 1 | 809 | 4 | — | — | — | — | — | — | 1 | 3500 | 3 | — | — | — | 3 | 16000 | 10 | 9 | 26609 | 126 |
| Маслобойныхъ | 7 | 5170243 | 506 | 49 | 1863986 | 352 | 4 | 9500 | 11 | 118 | 85415 | 212 | 3 | 5000 | 5 | 2 | 1500 | 5 | 110 | 59001 | 216 | 12 | 407625 | 148 | 75 | 285524 | 286 | 85 | 185825 | 195 | 53 | 59480 | 98 | 70 | 6389437 | 1158 | 588 | 14522586 | 3192 |
| Гончарныхъ | 10 | 8000 | 10 | 37 | 9500 | 73 | 26 | 4150 | 30 | 5 | 1132 | 5 | — | — | — | — | — | — | 46 | 7999 | 51 | 39 | 80000 | 260 | 9 | 2181 | 13 | 17 | 4975 | 21 | 8 | 1340 | 11 | 25 | 4965 | 34 | 222 | 124242 | 503 |
| Бондарныхъ | 8 | 196369 | 112 | 50 | 10115 | 53 | 12 | 4700 | 39 | 109 | 33045 | 138 | — | — | — | 7 | 2400 | 9 | 144 | 44199 | 151 | 30 | 80000 | 250 | 81 | 22415 | 103 | 107 | 39821 | 177 | 46 | 12986 | 77 | 126 | 96943 | 245 | 720 | 542993 | 1354 |
| Овчинныхъ | 9 | 85000 | 61 | 14 | 4580 | 24 | 2 | 10050 | 15 | 16 | 4535 | 23 | 1 | 1500 | 4 | 3 | 7600 | 12 | 32 | 34380 | 54 | 54 | 100000 | 150 | 19 | 3435 | 24 | 68 | 15483 | 108 | 26 | 5970 | 46 | 80 | 54400 | 120 | 324 | 326933 | 641 |
| Шерстобитныхъ | — | — | — | 8 | 1500 | 10 | — | — | — | 27 | 9265 | 48 | — | — | — | — | — | — | — | — | — | — | — | — | 22 | 3370 | 33 | 41 | 11935 | 60 | 14 | 19120 | 17 | 65 | 20580 | 93 | 180 | 65770 | 261 |
| Суконныхъ | — | — | — | — | — | — | — | — | — | — | — | — | — | — | — | — | — | — | — | — | — | — | — | — | — | — | — | 3 | 550 | 3 | — | — | — | 16 | 1910 | 18 | 19 | 2460 | 21 |
| Чембарныхъ | — | — | — | 3 | 700 | 4 | — | — | — | 36 | 10865 | 92 | — | — | — | — | — | — | 32 | 7180 | 41 | — | — | — | 2 | 230 | 2 | 33 | 12180 | 61 | 1 | 70 | 1 | 16 | 6945 | 21 | 123 | 38170 | 222 |
| Кишечныхъ | 1 | 15100 | 9 | 1 | 100 | 1 | 1 | 1300 | 3 | 5 | 2065 | 8 | 1 | 1200 | 5 | — | — | — | 4 | 1913 | 7 | 2 | 700 | 12 | 2 | 800 | 3 | 6 | 2350 | 9 | 3 | 470 | 14 | 6 | 9800 | 15 | 32 | 35798 | 86 |
| Салотопныхъ | — | — | — | — | — | — | — | — | — | — | — | — | — | — | — | — | — | — | — | — | — | — | — | — | — | — | — | — | — | — | — | — | — | 2 | 5000 | 4 | 2 | 5000 | 4 |
| Рыболовныхъ | — | — | — | — | — | — | 3 | 3500 | 24 | 7 | 4132 | 30 | — | — | — | 6 | 8500 | 500 | 64 | 51000 | 511 | — | — | — | — | — | — | 2 | 2800 | 29 | — | — | — | — | — | — | 82 | 69932 | 1094 |
| Вязалерыбн. сѣтей | — | — | — | — | — | — | — | — | — | — | — | — | — | — | — | — | — | — | — | — | — | — | — | — | — | — | — | — | — | — | — | — | — | — | — | — | — |
| Рыбосѣтныхъ | — | — | — | — | — | — | — | — | — | 2 | 15000 | 7 | 3 | 5000 | 6 | 6 | 16000 | 17 | 19 | 40011 | 290 | — | — | — | — | — | — | — | — | — | — | — | — | — | — | 31 | 76011 | 320 |
| Шерстомойныхъ | — | — | — | — | — | — | — | — | — | — | — | — | — | — | — | — | — | — | — | — | — | — | — | — | — | — | — | — | — | — | 1 | 798860 | 385 | — | — | — | 1 | 798860 | 385 |
| Нефтяныхъ | — | — | — | — | — | — | — | — | — | — | — | — | — | — | — | — | — | — | 1 | 25400 | 12 | — | — | — | 1 | 2000 | 2 | — | — | — | — | — | — | — | — | — | 2 | 27400 | 14 |
| Известковыхъ | — | — | — | 1 | 2800 | 8 | 3 | 1300 | 12 | — | — | — | — | — | — | 12 | 12600 | 36 | 8 | 16109 | 36 | — | — | — | 4 | 1800 | 11 | — | — | — | 8 | 2240 | 21 | — | — | — | 36 | 36849 | 124 |
| Цементныхъ | — | — | — | — | — | — | 1 | 5000 | 10 | 1 | 6000 | 4 | — | — | — | — | — | — | 3 | 501 | 4 | — | — | — | — | — | — | — | — | — | — | — | — | 1 | 650 | 3 | 6 | 12151 | 21 |
| Лимонадныхъ | 5 | 18000 | 16 | — | — | — | 3 | 2200 | 8 | — | — | — | 2 | 2505 | 5 | 3 | 3600 | 8 | — | — | — | 3 | 11350 | 11 | — | — | — | — | — | — | — | — | — | 12 | 17329 | 30 | 28 | 54984 | 78 |
| Сыроваренныхъ | — | — | — | — | — | — | — | — | — | — | — | — | — | — | — | — | — | — | — | — | — | — | — | — | 2 | 11295 | 7 | — | — | — | 10 | 86798 | 40 | 1 | 1500 | 2 | 13 | 99593 | 49 |
| Мукомольныхъ мельницъ: паровыхъ | 8 | 4132160 | 221 | 98 | 784115 | 296 | 3 | 17000 | 24 | 71 | 677165 | 307 | 1 | 5000 | 3 | 4 | 46000 | 25 | 92 | 511220 | 419 | 1 | 1500 | 10 | 62 | 503806 | 221 | 104 | 895634 | 365 | 14 | 328740 | 37 | 50 | 1335380 | 279 | 508 | 9241220 | 2107 |
| Мукомольныхъ мельницъ: водяныхъ | — | — | — | 30 | 24890 | 32 | — | — | — | 18 | 22130 | 24 | — | — | — | — | — | — | 58 | 311109 | 64 | 11 | 191576 | 31 | 206 | 507829 | 309 | 104 | 188735 | 127 | 250 | 114078 | 274 | 221 | 964967 | 382 | 898 | 2325314 | 1243 |
| Мукомольныхъ мельницъ: вѣтряныхъ | — | — | — | 48 | 6210 | 14 | 45 | 8450 | 45 | 520 | 255008 | 517 | 17 | 15000 | 15 | 18 | 1800 | 18 | 475 | 214812 | 490 | — | — | — | 7 | 3150 | 7 | 223 | 68375 | 223 | 14 | 3489 | 16 | 40 | 15840 | 42 | 1407 | 592134 | 1387 |
| Мукомольныхъ мельницъ: конныхъ | — | — | — | — | — | — | — | — | — | 1 | 9000 | 10 | — | — | — | — | — | — | 20 | 4000 | 23 | — | — | — | — | — | — | 12 | 900 | 12 | — | — | — | — | — | — | 33 | 13900 | 45 |
| Экипажныхъ | 6 | 58000 | 51 | — | — | — | — | — | — | 11 | 74400 | 139 | — | — | — | — | — | — | — | — | — | 3 | 25000 | 50 | 7 | 2400 | 14 | 3 | 3300 | 13 | 6 | 6268 | 15 | 30 | 85345 | 134 | 66 | 254713 | 416 |
| Химическихъ | 1 | 9000 | 12 | — | — | — | — | — | — | — | — | — | — | — | — | — | — | — | — | — | — | — | — | — | — | — | — | — | — | — | — | — | — | 3 | 8550 | 10 | 4 | 17550 | 22 |
| Каменноугольныхъ | — | — | — | — | — | — | — | — | — | — | — | — | — | — | — | — | — | — | — | — | — | — | — | — | — | — | — | — | — | — | 2 | 1420 | 5 | — | — | — | 2 | 1420 | 5 |
| Лѣсопильныхъ | — | — | — | — | — | — | — | — | — | — | — | — | — | — | — | — | — | — | — | — | — | — | — | — | 6 | 8060 | 29 | — | — | — | 8 | 15520 | 18 | 2 | 7945 | 12 | 16 | 31525 | 59 |
| Смолоскипидарныхъ | — | — | — | — | — | — | — | — | — | — | — | — | — | — | — | — | — | — | — | — | — | — | — | — | — | — | — | — | — | — | 1 | 1570 | 15 | — | — | — | 1 | 1570 | 15 |
| Инструментальныхъ | — | — | — | — | — | — | — | — | — | — | — | — | — | — | — | — | — | — | — | — | — | — | — | — | — | — | — | — | — | — | — | — | — | — | — | — | — | — | — |
| Канатныхъ | — | — | — | 4 | 1600 | 5 | — | — | — | 6 | 1260 | 8 | — | — | — | — | — | — | — | — | — | — | — | — | 3 | 460 | 4 | 10 | 3858 | 32 | 13 | 1730 | 19 | 5 | 890 | 6 | 41 | 9798 | 74 |
| Консервныхъ | 7 | 282000 | 129 | — | — | — | — | — | — | — | — | — | — | — | — | — | — | — | — | — | — | — | — | — | — | — | — | — | — | — | — | — | — | — | — | — | 7 | 282000 | 129 |
| Стекольныхъ | 1 | 20000 | 15 | — | — | — | — | — | — | — | — | — | — | — | — | — | — | — | — | — | — | — | — | — | — | — | — | — | — | — | — | — | — | — | — | — | 1 | 20000 | 15 |
| Мебельныхъ | — | — | — | — | — | — | — | — | — | — | — | — | — | — | — | — | — | — | — | — | — | 2 | 17000 | 25 | — | — | — | — | — | — | — | — | — | 2 | 8000 | 8 | 4 | 25000 | 33 |
| Кузнечныхъ | — | — | — | — | — | — | — | — | — | — | — | — | — | — | — | — | — | — | — | — | — | — | — | — | — | — | — | — | — | — | — | — | — | 171 | 94740 | 328 | 171 | 94740 | 328 |
| Итого | 139 | 12078072 | 2521 | 447 | 2887306 | 1246 | 188 | 141430 | 422 | 1085 | 1441795 | 2306 | 52 | 105975 | 183 | 75 | 105600 | 647 | 1287 | 1647374 | 3100 | 182 | 1317201 | 1227 | 633 | 2775784 | 1676 | 965 | 1885695 | 2225 | 555 | 1842699 | 1571 | 1118 | 11639707 | 4223 | 6724 | 38071048 | 21353 |

Для book-olds.ru

Для book-olds.ru

# Число разнаго рода зданій въ Кубанской области за 1910 годъ.

| Названіе мѣстностей. | Правос. исповѣд. Церквей и монастырей. Каменныхъ. | Деревянныхъ. | Часовень и молитвенныхъ домовъ. | Церквей, монаст. и молитв. домовъ не прав. исповѣданія. Каменныхъ. | Деревянныхъ. | Синагогъ и мечетей. Каменныхъ. | Деревянныхъ. | Домовъ или дворовъ. Каменныхъ. | Деревянныхъ. | Не жилыхъ зданій. Каменныхъ. | Деревянныхъ. | Всего зданій. Каменныхъ. | Деревянныхъ. |
|---|---|---|---|---|---|---|---|---|---|---|---|---|---|
| **Города:** | | | | | | | | | | | | | |
| Екатеринодаръ . . . | 8 | 5 | 5 д. | 2 | 1 | 1 | — | 1689 | 12462 | 440 | 5346 | 2140 | 17819 |
| Ейскъ . . . . . | 5 | 1 | 4 к. | 2 | — | | — | 2341 | 2363 | 2828 | 4400 | 5180 | 6764 |
| Темрюкъ . . . . . | 3 | — | 2 к. | — | — | 1 | — | 1226 | 2038 | 425 | 2993 | 1657 | 5031 |
| Анапа . . . . . | 2 | — | — | — | — | — | — | 758 | 851 | 80 | 53 | 840 | 904 |
| Майкопъ . . . . . | 2 | 3 | 1 д. | 1 | 2 | — | — | 4700 | 10980 | 1652 | 2947 | 6356 | 13932 |
| **Отдѣлы:** | | | | | | | | | | | | | |
| Екатеринодарскій . . | 8 | 38 | 5 д. | — | 2 | 4 | 49 | 264 | 48157 | 86 | 39875 | 362 | 88126 |
| Ейскій . . . . . | 15 | 39 | 10 д. | 2 | — | — | — | 950 | 56992 | 444 | 84806 | 1411 | 141847 |
| Таманскій . . . . | 34 | 33 | 6 д. | 3 | — | 1 | — | 2980 | 66652 | 1335 | 92415 | 4353 | 159106 |
| Кавказскій . . . . | 27 | 38 | 10 д. 4 к. | 6 | 1 | — | — | 4370 | 57902 | 3131 | 80353 | 7544 | 138298 |
| Майкопскій . . . . | 6 | 61 | 14 д. | 2 | 5 | 5 | 46 | 248 | 60218 | 135 | 56249 | 396 | 116593 |
| Баталпашинскій . . | 9 | 23 | 9 д | 3 | 4 | 14 | 69 | 3498 | 44799 | 3376 | 22890 | 6900 | 67794 |
| Лабинскій . . . . | 26 | 43 | 1 к. 6 д. | 5 | 14 | 1 | 5 | 3425 | 67930 | 1095 | 62572 | 4553 | 130570 |
| Итого въ городахъ | 20 | 9 | 6 д. 6 к. | 5 | 3 | 2 | — | 10714 | 28694 | 5425 | 15739 | 16173 | 44450 |
| Итого въ отдѣлахъ | 125 | 275 | 60 д. 5 к. | 21 | 26 | 25 | 16 | 15735 | 402650 | 9602 | 439160 | 25519 | 842334 |
| Всего въ области | 145 | 284 | 66 д. 11 к. | 26 | 29 | 27 | 169 | 26449 | 431344 | 15027 | 454899 | 41692 | 886784 |

Для book-olds.ru

Ruslib book-olds.ru

| | | | | | | | | | | | | | |
|---|---|---|---|---|---|---|---|---|---|---|---|---|---|
| Всего на одного | 141 | 284 | 39 ч. 11 м. | 36 | 38 | 75 | 191 | 38140 | 281311 | 12051 | 104486 | 11887 | 88011 |
| Число на сотню | 132 | 272 | 37 ч. 8 м. | 34 | 36 | 70 | 181 | 36230 | 267245 | 9003 | 130180 | 3021 | 83611 |
| Много на телегу | 50 | 0 | 8 ч. 8 м. | 8 | 2 | 5 | — | 10511 | 58801 | 2452 | 12520 | 1811 | 1400 |
| Дальний | 52 | 48 | 1 ч. 6 м. | 2 | 14 | 1 | 0 | 3452 | 61080 | 1002 | 03253 | 1228 | 130120 |
| Ближний | 5 | 52 | 0 ч. | 2 | 4 | 14 | 00 | 8528 | 44380 | 8182 | 35800 | 0000 | 67401 |
| Малолюдно | 0 | 49 | 14 ч. | 3 | 2 | 2 | 00 | 548 | 03519 | 132 | 20470 | 000 | 1128411 |
| Кавалеров | 52 | 36 | 10 ч. 4 м. | 0 | 1 | — | — | 4350 | 23403 | 1818 | 43109 | 1172 | 1485201 |
| Дворов | 54 | 53 | 9 ч. | 3 | — | 1 | — | 3080 | 03825 | 1008 | 03110 | 1002 | 1211201 |
| Дымов | 12 | 68 | 10 ч. | 3 | — | — | — | 060 | 20308 | 111 | 81803 | 1111 | 141815 |
| Разнообразно живут | 8 | 56 | 9 ч. | — | 3 | 1 | 40 | 301 | 21148 | 38 | 23832 | 315 | 82150 |

Люди:

| | | | | | | | | | | | | | |
|---|---|---|---|---|---|---|---|---|---|---|---|---|---|
| Мужеск. | 8 | 8 | 1 ч. | 1 | 3 | — | — | 1300 | 10380 | 1093 | 3042 | 8320 | 18023 |
| Женск. | 5 | — | — | — | — | — | — | 429 | 381 | 68 | 82 | 810 | 804 |
| Грамотных | 3 | — | 3 ч. | — | — | 1 | — | 1350 | 3008 | 972 | 5003 | 1091 | 1809 |
| Взрослых | 6 | 1 | 4 ч. | 2 | — | — | — | 3021 | 5803 | 3888 | 1400 | 21160 | 03076 |
| Ремесленников | 3 | 0 | 3 ч. | 2 | 1 | 1 | — | 1080 | 15803 | 910 | 2078 | 3140 | 13813 |

| Названия жительств | Число дворов | | Разстояние в верстах | Число жителей | | Грамотных | | Ремесленников | | Занимаются | | Имеют | |
|---|---|---|---|---|---|---|---|---|---|---|---|---|---|
| | Деревянных | Каменных | | Мужеск. | Женск. | Мужеск. | Женск. | Мужеск. | Женск. | Земледелием | Скотоводством | Рыбною ловлею | Звериною ловлею |
| Всего на одного | 141 | 284 | 39 ч. 11 м. | 36 | 38 | 75 | 191 | 38140 | 281311 | 12051 | 104486 | 11887 | 88011 |
| Число на сотню | 132 | 272 | 37 ч. 8 м. | 34 | 36 | 70 | 181 | 36230 | 267245 | 9003 | 130180 | 3021 | 83611 |
| Много на телегу | 50 | 0 | 8 ч. 8 м. | 8 | 2 | 5 | — | 10511 | 58801 | 2452 | 12520 | 1811 | 1400 |
| Дальний | 52 | 48 | 1 ч. 6 м. | 2 | 14 | 1 | 0 | 3452 | 61080 | 1002 | 03253 | 1228 | 130120 |
| Ближний | 5 | 52 | 0 ч. | 2 | 4 | 14 | 00 | 8528 | 44380 | 8182 | 35800 | 0000 | 67401 |
| Малолюдно | 0 | 49 | 14 ч. | 3 | 2 | 2 | 00 | 548 | 03519 | 132 | 20470 | 000 | 1128411 |
| Кавалеров | 52 | 36 | 10 ч. 4 м. | 0 | 1 | — | — | 4350 | 23403 | 1818 | 43109 | 1172 | 1485201 |
| Дворов | 54 | 53 | 9 ч. | 3 | — | 1 | — | 3080 | 03825 | 1008 | 03110 | 1002 | 1211201 |
| Дымов | 12 | 68 | 10 ч. | 3 | — | — | — | 060 | 20308 | 111 | 81803 | 1111 | 141815 |
| Разнообразно живут | 8 | 56 | 9 ч. | — | 3 | 1 | 40 | 301 | 21148 | 38 | 23832 | 315 | 82150 |

Люди:

| Названия жительств | Число дворов | | Разстояние в верстах | Число жителей | | Грамотных | | Ремесленников | | Занимаются | | Имеют | |
|---|---|---|---|---|---|---|---|---|---|---|---|---|---|
| | Деревянных | Каменных | | Мужеск. | Женск. | Мужеск. | Женск. | Мужеск. | Женск. | Земледелием | Скотоводством | Рыбною ловлею | Звериною ловлею |
| Мужеск. | 8 | 8 | 1 ч. | 1 | 3 | — | — | 1300 | 10380 | 1093 | 3042 | 8320 | 18023 |
| Женск. | 5 | — | — | — | — | — | — | 429 | 381 | 68 | 82 | 810 | 804 |
| Грамотных | 3 | — | 3 ч. | — | — | 1 | — | 1350 | 3008 | 972 | 5003 | 1091 | 1809 |
| Взрослых | 6 | 1 | 4 ч. | 2 | — | — | — | 3021 | 5803 | 3888 | 1400 | 21160 | 03076 |
| Ремесленников | 3 | 0 | 3 ч. | 2 | 1 | 1 | — | 1080 | 15803 | 910 | 2078 | 3140 | 13813 |

Люди:

*Вѣдомость № 18-й.*

# О пожарахъ въ Кубанской области.

## *За 1910 годъ.*

Для book-olds.ru

| Названіе мѣстности | Въ зимніе мѣсяцы. | | | | Въ весенніе мѣсяцы. | | | | Въ лѣт | | | ні |
|---|---|---|---|---|---|---|---|---|---|---|---|---|
| | Число пожаровъ. | Число погорѣвшихъ дворовъ. | Сумма убытковъ. | | Число пожаровъ. | Число погорѣвшихъ дворовъ. | Сумма убытковъ. | | Число пожаровъ. | Число погорѣвшихъ дворовъ. | | |
| | | | Руб. | К. | | | Руб. | К. | | | | |
| **Въ городахъ:** | | | | | | | | | | | | |
| Екатеринодарч . . | 7 | 7 | 1767 | 70 | 5 | 6 | 2800 | — | 7 | 9 | | |
| Ейскѣ . . | — | — | — | — | 3 | 3 | 20179 | — | 9 | 9 | | |
| Темрюкѣ . . . | 1 | 1 | 42 | 50 | 1 | 1 | 100 | — | 2 | 3 | | |
| Анапѣ . . . | — | — | — | — | — | — | — | — | — | — | | |
| Майкопѣ . . . | 3 | 3 | 405 | — | — | — | — | — | 1 | 1 | | |
| **Въ отдѣлахъ:** | | | | | | | | | | | | |
| Екатеринодарскомъ . . | 18 | 18 | 24004 | 10 | 25 | 27 | 4630 | 80 | 16 | 20 | | |
| Ейскомъ . . . | 26 | 32 | 13514 | 50 | 25 | 26 | 16182 | 70 | 34 | 37 | | |
| Таманскомъ . . . | 21 | 21 | 28045 | — | 28 | 28 | 21176 | 70 | 31 | 33 | | |
| Кавказскомъ . . . | 14 | 15 | 48832 | 50 | 30 | 37 | 56922 | — | 47 | 70 | | |
| Майкопскомъ . . . | 34 | 39 | 10586 | — | 28 | 39 | 46149 | — | 51 | 58 | | |
| Баталпашинскомъ . . | 16 | 22 | 4978 | 99 | 28 | 32 | 4640 | 17 | 25 | 29 | | |
| Лабинскомъ . . | 33 | 241 | 43230 | — | 45 | 50 | 130641 | 50 | 42 | 44 | | |
| Итого въ городахъ . | 11 | 11 | 2215 | 20 | 9 | 10 | 23079 | — | 19 | 22 | | |
| Итого въ отдѣлахъ . | 162 | 388 | 173191 | 09 | 204 | 239 | 280652 | 87 | 246 | 291 | | |

Для book-olds.ru

| ніе мѣсяцы. | | Въ осенніе мѣсяцы. | | | | Всего въ году. | | | | Причина пожаровъ. | | | | |
|---|---|---|---|---|---|---|---|---|---|---|---|---|---|---|
| Сумма убытковъ. | | Число пожаровъ. | Число погорѣвшихъ дворовъ. | Сумма убытковъ. | | Число пожаровъ. | Число погорѣвшихъ дворовъ. | Сумма убытковъ. | | От молніи. | От дурного устройства печей и трубъ. | От неосторожности. | От поджога. | От другихъ причинъ. |
| Руб. | К. | | | Руб. | К. | | | Руб. | К. | | | | | |
| 16542 | — | 10 | 9 | 449025 | — | 29 | 31 | 470134 | 70 | 1 | 7 | 8 | 3 | 10 |
| 33025 | — | 1 | 1 | 30 | — | 13 | 13 | 53234 | — | — | — | 9 | — | 4 |
| 450 | 50 | 1 | 3 | 700 | — | 5 | 8 | 1293 | — | — | — | 8 | — | — |
| — | — | 1 | 1 | 1000 | — | 1 | 1 | 1000 | — | — | — | 1 | — | — |
| 200 | — | 1 | 1 | 100 | — | 5 | 5 | 705 | — | — | 1 | 3 | — | 1 |
| 4137 | — | 40 | 45 | 65217 | 75 | 99 | 110 | 97989 | 65 | 2 | 23 | 21 | 26 | 27 |
| 13221 | 20 | 23 | 24 | 24655 | 20 | 108 | 119 | 67873 | 60 | 3 | 5 | 35 | 14 | 51 |
| 9312 | — | 24 | 29 | 7175 | — | 99 | 111 | 65708 | 70 | 2 | 10 | 30 | 8 | 49 |
| 41473 | 60 | 53 | 63 | 22575 | 50 | 144 | 185 | 169803 | 60 | 1 | 11 | 30 | 26 | 76 |
| 126278 | — | 42 | 56 | 118207 | — | 155 | 192 | 301220 | — | 4 | 22 | 29 | 48 | 52 |
| 8910 | — | 30 | 27 | 16280 | 30 | 99 | 110 | 34809 | 46 | 6 | 20 | 24 | 13 | 36 |
| 63110 | — | 49 | 53 | 48802 | 70 | 169 | 388 | 285784 | 20 | 2 | 16 | 29 | 34 | 88 |
| 49217 | 50 | 14 | 15 | 450855 | — | 53 | 58 | 526366 | 70 | 1 | 8 | 29 | 3 | 15 |
| 266431 | 80 | 261 | 297 | 302913 | 45 | 873 | 1215 | 1023189 | 21 | 20 | 107 | 198 | 169 | 379 |

Для book-olds.ru

Для book-olds.ru

# О средне-справочныхъ цѣнахъ на главнѣйшіе роды хлѣба и сѣна въ Кубанской области за 1910 г.

| Отдѣлы и города. | Среднія цѣны за 1910 годъ. За пудъ. | | | | | | | | | | | |
|---|---|---|---|---|---|---|---|---|---|---|---|---|
| | Ржи. | | Пшеницы. | | Ячменя. | | Гречихи. | | Овса. | | Сѣна. |
| | Р. | К. | Р. | К. | Р. | К. | Р. | К. | Р. | К. | К. |
| *Отдѣлы:* | | | | | | | | | | | |
| Екатеринодарскій . . | 1 | 5 | 1 | 37 | — | 74 | 2 | 40 | — | 91 | 49 |
| Ейскій . . . . . | — | 75 | — | 95 | — | 55 | 1 | 80 | — | 67 | 54 |
| Таманскій . . . . . | — | 65 | — | 76 | — | 58 | 1 | 40 | — | 66 | 46 |
| Майкопскій . . . . . | — | 95 | 1 | 18 | 1 | 10 | — | — | 1 | 15 | 64 |
| Лабинскій . . . . . | — | 77 | 1 | 14 | — | 71 | — | — | — | 76 | 62 |
| Кавказскій . . . . . | — | 65 | — | 85 | — | 50 | — | — | — | 55 | 45 |
| Баталпашинскій . . . | — | — | — | 85 | — | 55 | — | — | — | 45 | 35 |
| *Города:* | | | | | | | | | | | |
| Екатеринодаръ . . . | — | 67 | — | 98 | — | 66 | — | — | — | 75 | 47 |
| Ейскъ . . . . . | — | 80 | 1 | 4 | — | 60 | 1 | 93 | 1 | 8 | 40 |
| Майкопъ . . . . . | — | 85 | 1 | 25 | — | 60 | 2 | 40 | — | 85 | 50 |
| Темрюкъ . . . . . | — | 59 | — | 83 | — | 69 | 2 | 10 | — | 71 | 34 |
| Анапа . . . . . | — | 70 | — | 90 | — | 70 | — | — | — | 70 | 50 |
| Всего въ области | — | 76 | — | 84 | — | 66 | 2 | — | — | 77 | 48 |

Для book-olds.ru

Для book-olds.ru

Ѳ. А. Щербина.

Дѣйствительный членъ Кубан. обл. статистич. Комитета, по случаю 40 лѣтняго юбилея дѣятельности его, состоявшагося 10 февраля 1912 года.

Для book-olds.ru

Для book-olds.ru

Адресъ отъ Кубан. Обл. Статистическ. Комитета.

*Глубокоуважаемый*

*Федоръ Андреевичъ!*

Въ день сорокалѣтняго Вашего общественнаго и научнаго служенія Родинѣ, по порученію Его Превосходительства—Предсѣдателя Кубанскаго областного Статистическаго комитета и отъ лица того-же комитета, позвольте выразить Вамъ привѣтствіе и пожелать здоровья, силъ и энергіи продолжать и дальше службу на томъ-же поприщѣ, принося родному краю—дорогой намъ Кубани и всему русскому государству своими трудами ту пользу, которая неоднократно была засвидѣтельствована, какъ общественнымъ мнѣніемъ, повременной печатью, такъ и многими научными обществами и учрежденіями

Да поможетъ же Вамъ Богъ дождаться еще золотого—50-лѣтняго юбилея Вашей дѣятельности и Вамъ и всѣмъ здѣсь присутствующимъ еще разъ радостно встрѣтиться и сознать какъ благодаря усиліямъ лучшихъ людей совершенствуется жизнь дорогой для всѣхъ насъ Кубани и—неменѣе дорогой нашей общей родины Россіи, во имя чего и легко работается, и легко живется.

И, если есть у Васъ многое, чѣмъ можете Вы гордиться изъ Вашего прошлаго, то есть у Васъ также, глубокоуважаемый Федоръ Андреевичъ, и то, чѣмъ такъ бѣдны бываютъ многіе—радостное ожиданіе будущаго. А, вѣдь, это—лучшая награда за тяжелые Ваши труды и многолѣтнюю Вашу работу.

И. д. Секретаря Кубанскаго областного
Статистическаго Комитета, Подъесаулъ *Соколовъ*.

10 февраля 1912 г.
Гор. Екатеринодаръ.

Для book-olds.ru

Дрв book-olds.ru

# КРЕСТЬЯНСКОЕ ЗЕМЛЕВЛАДѢНІЕ

И

## ЗЕМЛЕУСТРОИТЕЛЬНЫЯ РАБОТЫ

## въ Таманскомъ отдѣлѣ, Кубанской области.

---

### Статистико-экономическій очеркъ

Дѣйствительнаго Члена Кубанскаго Областного Статистическаго Комитета,
Непремѣннаго Члена Кавказскаго Отдѣленія Крестьянскаго Поземельнаго Банка,
Секретаря Общества любителей изученія Кубанской области

Б. М. Городецкаго.

---

Съ приложеніемъ рисунковъ, чертежей и таблицъ.



Для book-olds.ru

# ЗЕМЛЕУСТРОИТЕЛЬНАЯ ГАЗЕТА

И

# КЪЕСЛРНИСКОЕ ЗЕМЛЕВЛАДѢНІЕ

# Предисловіе.

Настоящій очеркъ составленъ подъ непосредственнымъ впечатлѣніемъ событій въ области крестьянскаго быта, каковыя намъ приходилось наблюдать въ теченіи ряда лѣтъ въ Таманскомъ отдѣлѣ Кубанской области въ качествѣ ликвидатора имѣнія „Кудако“, а также на основаніи строго вывѣренныхъ статистическихъ данныхъ, собранныхъ нами лично частью путемъ опроса мѣстнаго населенія, частью путемъ выборки изъ дѣлъ мѣстныхъ межевого и нотаріальнаго архивовъ и Крестьянскаго Банка. Литература по мѣстнымъ вопросамъ, кстати замѣтимъ, очень незначительная, нами также использована.

Естественно, что предлагаемый очеркъ носитъ на себѣ слѣды всѣхъ особенностей статистической работы, выполненной однимъ лицомъ: ея спѣшности, несистематичности, отрывочнаго, бѣглаго характера. Но тѣмъ не менѣе думается, что и такой матеріалъ, собранный въ одно цѣлое, можетъ представить теперь извѣстный интересъ въ виду исключительнаго вниманія, которое привлекаетъ къ себѣ въ послѣднее время землеустройство крестьянъ вообще и въ частности развитіе хуторского и отрубного землевладѣнія, тѣмъ болѣе, что устройство крестьянъ въ имѣніи „Кудако“ на хуторахъ и отрубахъ—есть первый починъ созданія въ Кубанской области единоличнаго крестьянскаго землевладѣнія.

*Бор. Городецкій.*

„Кудако“ 1911 г.

Для book-olds.ru

# ИСТОЧНИКИ.


1. Архивъ Кубанской Областной Чертежной.

2. Мѣстный Нотаріальный Архивъ.

3. Отчеты Начальника Кубанской области и Наказнаго Атамана Кубанскаго казачьяго войска о состояніи области.

4. Дѣла Кавказскаго Отдѣленія Крестьянскаго Поземельнаго Банка.

5. Л. В. Македоновъ. Населеніе Кубанской области. Екатеринодаръ. 1907.

6. Л. М. Мельниковъ. Иногородніе въ Кубанской области. Екатеринодаръ. 1900.

7. Л. К. Чермакъ. Записка объ экономическомъ положеніи района Черноморско-Кубанской желѣзной дороги. Спб. 1910.

8. В. Винда. Майкопскія залежи нефти въ связи съ нефтепромышленностью въ Кубанской области. Спб. 1906.

9. В. А. Щербина. Табаководство въ Темрюкскомъ и Закубанскомъ уѣздахъ Кубанской области. Екатеринодаръ. 1881.

Рѣзка подсолнуха въ им. „Кудако“.

Кудакинцы на молотьбѣ.

Для book-olds.ru

Для book-olds.ru

# I.

## Географическій очеркъ Таманскаго отдѣла. Населеніе. Занятія жителей. Формы землевладѣнія.

Таманскій отдѣлъ составляетъ самую западную часть Кубанской области и граничитъ съ Черноморскою губерніею, отъ которой отдѣляется гребнемъ главнаго кавказскаго хребта; на протяженіи 60 верстъ Таманскій отдѣлъ омывается Чернымъ моремъ,—150 верстъ Азовскимъ моремъ и Керченскимъ проливомъ.

Въ южной части отдѣла проходятъ невысокія горы—отроги главнаго Кавказа, при чемъ нѣкоторыя изъ нихъ поднимаются до высоты болѣе 2000 фут. (Свинцовая гора 2300 фут., Папай—2591 футъ).

Почти вся остальная территорія Таманскаго отдѣла имѣетъ видъ совершенной равнины, которая въ восточной части носитъ болѣе или менѣе степной характеръ, а на западѣ представляетъ безконечный лабиринтъ озеръ, заливовъ, плавней, болотъ и протоковъ. Особенно много ихъ въ дельтѣ Кубани.

Изъ лимановъ здѣсь замѣчательны: Кирпельскій, Ахтарскій, Ахтенизовскій, Курчанскій, Кизильташскій, Куркуй, Кубанскій и др. Одни изъ нихъ соединяются съ моремъ, другіе отдѣлены отъ него. Нѣкоторые изъ лимановъ имѣютъ до 30 верстъ въ длину и безчисленными проливами и протоками соединяются другъ съ другомъ. Изъ заливовъ замѣчателенъ Таманскій.

Главная рѣка Таманскаго отдѣла Кубань, которая раздѣляется здѣсь на множество рукавовъ и протоковъ и орошаетъ такимъ образомъ около $^1/_3$ всей площади отдѣла. Кромѣ того, здѣсь находится еще много тихотекущихъ степныхъ рѣчекъ, впадающихъ въ лиманы, а въ южной части съ горъ текутъ Абинъ, Хабль, Гостагай, Кудако и другія рѣчки.

Средняя высота Таманскаго отдѣла надъ уровнемъ моря равняется всего лишь нѣсколькимъ десяткамъ футовъ, хотя въ южной части его есть мѣстности и болѣе возвышенныя: станица Раевская расположена на высотѣ 328 фут., г. Темрюкъ—на 243 фут. Особенно низкую мѣстность представляетъ Таманскій полуостровъ. Однако грязные вулканы или сальзы на Таманскомъ полуостровѣ поднимаются иногда до высоты 300—400 фут. и болѣе.

Почва въ Таманскомъ отдѣлѣ довольно однородна и по количеству перегноя—гумуса, по обилію вообще органическихъ остатковъ и по громадной мощности чернозема въ глубину, сход-

Для book-olds.ru

на съ почвами южно-русскихъ степей, отличаясь необыкновеннымъ плодородіемъ.

Въ восточной части отдѣла преобладаютъ темно-каштановыя почвы; въ западной части—почвы сильно забслочены.

По анализу, произведенному въ химической лабораторіи Петербургскаго университета, количества органическихъ веществъ въ почвы, взятой изъ различныхъ мѣстъ Таманскаго отдѣла, выражаются слѣдующими числами.

| Органическія вещества: | ПОЧВА ИЗЪ СТАНИЦЪ: | | | | | | | |
|---|---|---|---|---|---|---|---|---|
| | Абинской. | Анапской. | Крымской. | Славянской. | Таманской. | Новонижестеблиевской. | | |
| | | | | | | I | II | III |
| Перегной . . . . . | 3,99 | 4,55 | 5,26 | 4,19 | 2,58 | 5,28 | 3,87 | 4,50 |
| Потеря при прокаливаніи за вычетомъ гумуса . . . . . | 5,49 | 9,53 | 8,36 | 9,96 | 8,27 | 5,93 | 9,32 | 6,44 |
| Всего органическ. веществъ . | 9,48 | 14,08 | 13,62 | 14,15 | 10,85 | 11,21 | 13,21 | 10,94 |

Озера и плавни Таманскаго отдѣла очень богаты рыбой и дичью (дикіе кабаны и самыя разнообразныя водныя и болотныя птицы).

Изъ минеральныхъ богатствъ главное значеніе имѣетъ нефть. Естественные выходы нефти въ Таманскомъ отдѣлѣ замѣчаются во многихъ мѣстахъ, какъ напр., въ окрестностяхъ станицъ Холмской, Ахтырской, Абинской, Варениковской, Гастагаевской, сел. Витязевскаго, гор. Анапы и преимущественно по р.р. Кудако, Псебебсъ и на Таманскомъ полуостровѣ.

Выходы нефти наблюдаются главнымъ образомъ на боковыхъ склонахъ долинъ по теченію быстрыхъ рѣкъ, которыя размывая нефтеносныя третичныя породы, выносятъ нефть на поверхность .*Въ сухіе годы количество нефти увеличивается, а въ дождливые—уменьшается*, при чемъ она становится болѣе водянистой. Въ виду того, что районъ Кубанскихъ нефтеносныхъ земель весьма великъ и далеко еще не изслѣдованъ, то естественнѣе всего думать, что общій резервуаръ, питающій всѣ частичные выходы, еще не найденъ.

Въ окрестностяхъ г. Анапы и вообще на Таманскомъ полуостровѣ добывается раковистый известнякъ и сѣрый известнякъ, отличающійся особенною твердостью и идущій на приготовленіе катковъ и мельничныхъ жернововъ.

На Таманскомъ полуостровѣ и въ окрестностяхъ нѣкоторыхъ соляныхъ озеръ находятся минеральныя грязи, очень полезныя при многихъ болѣзняхъ.

Климатъ въ Таманскомъ отдѣлѣ отличается жаркимъ лѣтомъ и болѣе или менѣе теплою зимою. Для Темрюка средняя температура года $+10,6^0$, въ январѣ $-1,40^0$, въ іюлѣ $+23,8^0$.

Для book-olds.ru

Количество атмосферныхъ осадковъ въ большей части отдѣла колеблется отъ 400 до 500 стм. (въ Темрюкѣ—486 стм.). Среднее давленіе въ Темрюкѣ—759,7 мм.

Населеніе Таманскаго отдѣла, какъ и остальныхъ мѣстностей Кубанской области, состоитъ изъ двухъ основныхъ группъ: 1) коренного казачьяго населенія или, по официальной терминологіи,—„войскового сословія“ и 2) „иногородныхъ“, т. е. лицъ „невойскового сословія“.

Въ свою очередь, населеніе невойскового сословія въ бытовомъ отношеніи подраздѣляется на: 1) коренныхъ жителей, т. е. владѣющихъ землею, 2) иногородныхъ, имѣющихъ осѣдлость и 3) иногородныхъ, осѣдлости неимѣющихъ (такъ называемые квартиранты).

По этимъ категоріямъ населеніе Таманскаго отдѣла распредѣляется слѣдующимъ образомъ:

| | населенія обоего пола: | | |
|---|---|---|---|
| | въ отдѣлѣ (безъ 2 гор.). | въ городѣ Темрюкѣ. | въ городѣ Анапѣ. |
| казаковъ (войскового сословія) . . . . . | 207.365 | — | — |
| иногородныхъ . . . . . | 191.192 | 17.731 | 11.429 |
| въ т. ч. коренныхъ жителей . . . . . | 17.691 | 15.474 | 7.501 |
| „ осѣдлыхъ . . . . . | 111.308 | 691 | 857 |
| „ неосѣдлыхъ . . . . . | 62.193 | 1.566 | 3.071 |
| Всего . . . . | 398.557 | 17.731 | 11.429 |

Изъ этихъ данныхъ видно, что въ общей массѣ населенія Таманскаго отдѣла коренное казачье населеніе составляетъ 52,1%, а пришлое или иногороднее—47,9%, при чемъ на долю коренного—иногороднаго населенія приходится—9,25% общаго количества иногородныхъ, на долю осѣдлаго—58,22% и на долю неосѣдлаго—32,53%.

Громадное большинство, какъ коренного, такъ и пришлаго населенія Таманскаго отдѣла, какъ и во всей Кубанской области, состоитъ изъ земледѣльцевъ.

Жажда земледѣльческаго труда гнала на Сѣверный Кавказъ населеніе ближайшихъ къ области губерній, гдѣ земельная тѣснота не давала возможности работать хозяину-земледѣльцу. Хотя, по условіямъ своей жизни въ Кубанской области, иногородніе не всегда имѣютъ возможность заниматься земледѣліемъ и поэтому должны обращаться къ другимъ видамъ труда, тѣмъ не менѣе земледѣліе повсюду является ихъ преобладающимъ занятіемъ. По послѣднимъ статистическимъ даннымъ изъ иногородныхъ Таманскаго отдѣла земледѣліемъ занимается 60,7%.

Но кромѣ хозяйскаго земледѣлія, къ которому относится эта цифра, въ станицахъ и селеніяхъ отдѣла можно насчитать значительное число наемныхъ постоянныхъ сельско-хозяйствен-

Для book-olds.ru

ныхъ рабочихъ какъ въ казачьемъ населеніи, такъ и въ другихъ группахъ населенія.

Другіе промыслы, какъ напр., табаководство (преимущественно въ южной части отдѣла), рыболовство, скотоводство, лѣсопромышленность и проч. служатъ только подспорьемъ къ земледѣлію. Во многихъ мѣстахъ подъ посѣвами находится ежегодно до 70% и даже до 80% всей земли, которою пользуется населеніе.

Такимъ образомъ, въ основномъ направленіи своего труда и своей культуры, пришлое населеніе отдѣла вполнѣ сливается съ коренными жителями. И это вполнѣ понятно, такъ какъ есть основаніе полагать, что развитіе земледѣлія въ казачьихъ областяхъ началось подъ вліяніемъ „иногородныхъ“.

По формамъ землевладѣнія территорія Таманскаго отдѣла подраздѣляется на: 1) земли общиннаго владѣнія, принадлежащія станицамъ и селеніямъ, 2) земли, находящіяся въ войсковомъ запасѣ, 3) казенныя земли и 4) земли частнаго владѣнія обществъ и учрежденій. Послѣдній видъ собственности, въ свою очередь, можно подраздѣлить на: а) участки войсковыхъ чиновниковъ и офицеровъ, отведенные послѣднимъ по Высочайшему положенію 23 апрѣля 1870 г., б) земли, Всемилостивѣйше пожалованныя за службу на Кавказѣ, в) земли охотниковъ-переселенцевъ и г) земли городовъ, учрежденій, монастырей, церквей, причтовъ и проч.

Въ количественномъ отношеніи всѣ эти земли распредѣляются слѣдующимъ образомъ:

| | | |
|---|---|---|
| 1) земли общиннаго владѣнія, принадлежащія станицамъ и селеніямъ . . . . . | 976.609 | дес. |
| 2) земли, находящіеся въ войсковомъ запасѣ | 237.325 | „ |
| 3) казенныя земли . . . . . | 19 | „ |
| 4) земли частнаго владѣнія: | | |
| а) участки войск. чиновниковъ и офицеровъ | 96.614 | „ |
| б) земли Всемилостивѣйше пожалованныя . | 54.748 | „ |
| в) земли охотниковъ-переселенцевъ . . . | 17.544 | „ |
| г) земли городовъ, монастырей и проч. . . | 719 | „ |
| Всего . . . . . | 1.383.578 | дес. |

Для book-olds.ru

Постройки поселковца Никифора Караченцева.

— Имѣніе „Кудако“, поселокъ Борисовскій. —

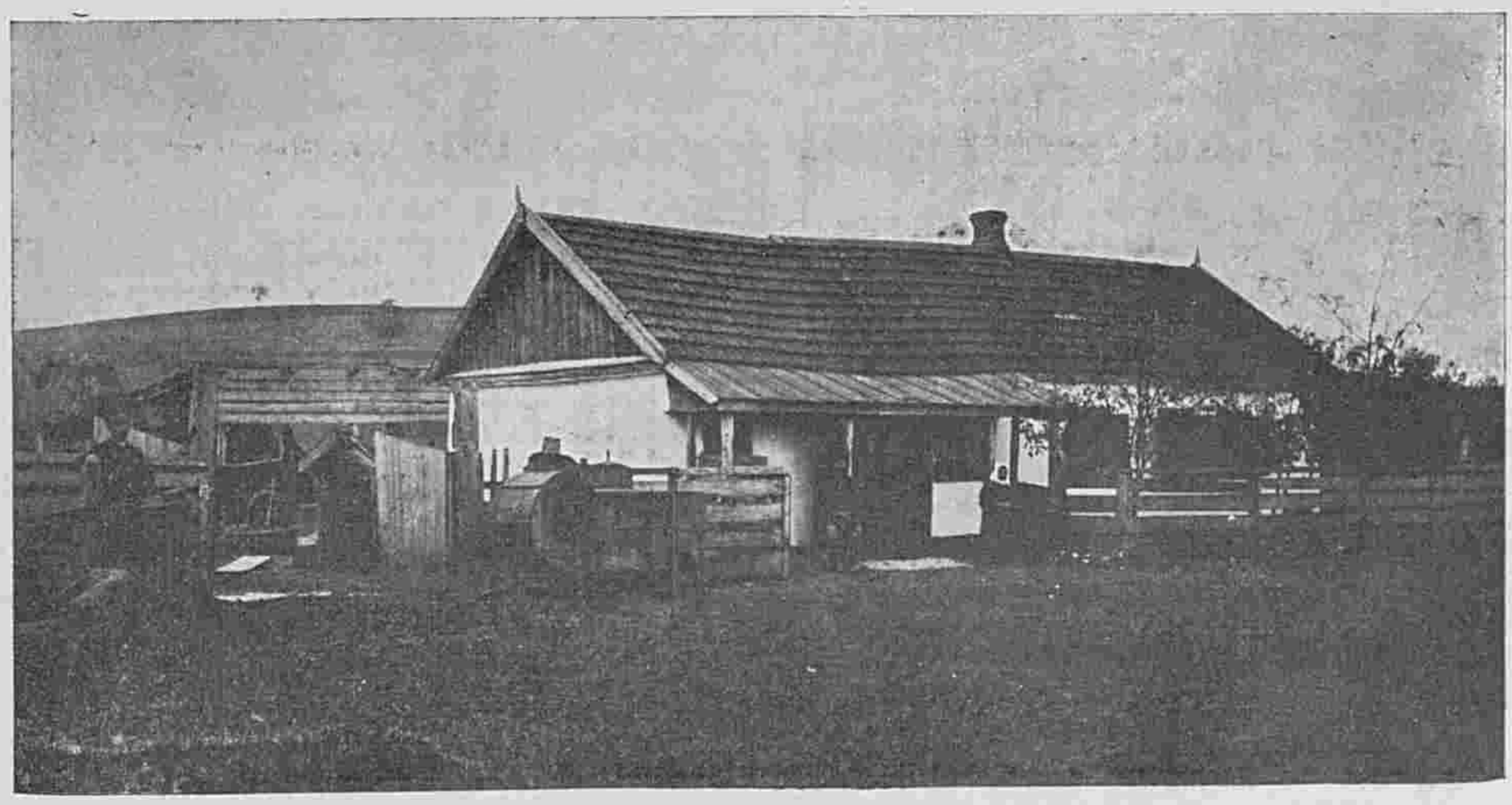

Усадьба хуторянина Терентія Новикова.

— Имѣніе „Кудако“. —

Для book-olds.ru

Для book-olds.ru

## II.

## Развитіе частной земельной собственности въ Таманскомъ отдѣлѣ. Виды ея. Количество земель частнаго владѣнія.

Образованіе частной земельной собственности въ Таманскомъ отдѣлѣ, какъ и вообще въ Кубанской области, впервые обусловлено было Высочайшимъ рескриптомъ 21 іюня 1861 г. и положеніемъ 10 мая 1862 г., на основаніи которыхъ, въ собственность семействамъ офицеровъ и казаковъ, вызвавшимся «охотою» переселиться въ Закубанскій край, были дарованы мелкіе участки въ предѣлахъ нынѣшнихъ Екатеринодарскаго, Майкопскаго и Таманскаго отдѣловъ области. Однако, право собственности на такіе «охотничьи» (какъ ихъ обычно называютъ) участки ограничено тѣмъ, что оно не можетъ переходить къ лицамъ невойскового сословія ни путемъ купли-продажи, ни путемъ наслѣдованія.

Формальное межеваніе такихъ участковъ пока закончено въ Екатеринодарскомъ и Таманскомъ отдѣлахъ, въ Майкопскомъ же отдѣлѣ оно производится и по нынѣ. Общее количество такихъ земель по области по офиціальнымъ даннымъ составляетъ 76.919 десятинъ, при чемъ въ Таманскомъ отдѣлѣ на 1 января 1910 г. состоитъ 17.544 дес.

Дальнѣйшему развитію частной земельной собственности послужили: 1) положеніе 23 апрѣля 1870 г. объ обезпеченіи генераловъ, штабъ и оберъ-офицеровъ и классныхъ чиновниковъ Кубанскаго казачьяго войска и ихъ семействъ, которымъ формальнымъ порядкомъ отведено во всей Кубанской области 425.458 дес., расположенныхъ въ юртовыхъ станичныхъ дачахъ всѣхъ отдѣловъ области; въ предѣлахъ Таманскаго отдѣла по офиціальнымъ даннымъ такихъ земель на 1 января 1910 г. состоитъ 96.614 дес. и 2) Высочайшія пожалованія земельныхъ участковъ лицамъ неказачьяго сословія, почетнымъ туземцамъ и разнымъ лицамъ за службу ихъ на Кавказѣ. Эти земли расположены въ предѣлахъ шести отдѣловъ области (Екатеринодарскомъ, Кавказскомъ, Лабинскомъ, Майкопскомъ, Таманскомъ и Баталпашинскомъ) и по офиціальнымъ даннымъ составляютъ площадь въ 520.757 дес., изъ которыхъ въ районѣ Таманскаго отдѣла на 1 января 1910 г. состоитъ 54.748 дес.

Четвертый видъ частновладѣльческихъ участковъ составляютъ земли городовъ, монастырей, церквей, причтовъ и др.

Для book-olds.ru

учрежденій; общее количество такихъ земель по официальной статистикѣ по всей Кубанской области опредѣляется въ 6288 дес., а по одному Таманскому отдѣлу—на 1 января 1910 года—въ 719 десятинъ.

Таково количество земель частнаго владѣнія въ Таманскомъ отдѣлѣ по послѣднимъ официальнымъ даннымъ.

Такъ какъ *насъ въ данномъ случаѣ интересуютъ исключительно тѣ виды землевладѣнія отдѣла, которые, по существующимъ законоположеніямъ и по мѣстнымъ условіямъ, могутъ быть объектомъ купли-продажи* и такимъ образомъ служить цѣлямъ увеличенія площади крестьянскаго землевладѣнія, то мы, не касаясь такъ называемыхъ „охотничьихъ“ участковъ, право владѣнія коими обусловлено вышеуказанными ограниченіями, и земель городовъ, монастырей и проч. учрежденій, площадь коихъ очень незначительна,—остановимся болѣе детально лишь на двухъ категоріяхъ земель: 1) участкахъ, отмежеванныхъ въ собственность офицеровъ и чиновниковъ Кубанскаго войска по положенію 1870 г. или, какъ ихъ обычно называютъ, „офицерскихъ“—и 2) участкахъ, Всемилостивѣйше пожалованныхъ за службу на Кавказѣ.

Разсмотримъ первоначально первую группу участковъ—„офицерскихъ“.

По официальнымъ даннымъ общая площадь этихъ участковъ въ Таманскомъ отдѣлѣ на 1 января 1910 года опредѣляется въ 96.614 дес., при чемъ ни въ одномъ изъ печатныхъ официальныхъ статистическихъ трудовъ эта площадь не распредѣлена на болѣе мелкія площади соотвѣтственно юртамъ отдѣльныхъ станицъ, къ которымъ эти участки причисляются.

Въ виду этого, желая представить возможно подробную картину частнаго землевладѣнія Таманскаго отдѣла, мы пересмотрѣли внимательно по книгамъ мѣстной областной чертежной списки всѣхъ первоначальныхъ владѣльцевъ офицерскихъ участковъ и картуши хранящихся тамъ плановъ на эти участки и, такимъ образомъ, подошли къ опредѣленію точнаго количества, какъ числа этихъ участковъ, такъ и площади ихъ по юртамъ отдѣльныхъ станицъ.

Въ результатѣ оказалось, что въ современныхъ предѣлахъ Таманскаго отдѣла расположено 544 такъ называемыхъ офицерскихъ участка съ общею площадью въ 94.933,47 дес.

По размѣрамъ отдѣльныхъ владѣній участки эти распредѣляются такъ:

| | | | | | | | | | |
|---|---|---|---|---|---|---|---|---|---|
| отъ 50 | до | 100 | дес. | включительно | 102 | участ. | площадью въ | 7.527 | дес. |
| „ 101 | „ | 200 | „ | „ | 317 | „ | „ „ | 47.921,97 | „ |
| „ 201 | „ | 300 | „ | „ | 78 | „ | „ „ | 18.838 | „ |
| „ 301 | „ | 400 | „ | „ | 33 | „ | „ „ | 11.186 | „ |
| „ 401 | „ | 500 | „ | „ | 7 | „ | „ „ | 3.059 | „ |
| „ 501 | „ | 1000 | „ | „ | 4 | „ | „ „ | 2.240 | „ |
| свыше—1000 | | | „ | „ | 3 | „ | „ „ | 4.161,50 | „ |

Для book-olds.ru

Отсюда видно, что изъ общаго числа офицерскихъ владѣній отдѣльныя категоріи ихъ составляютъ:

| | Число владѣній. | % въ общ. числѣ влад. | Площадь въ десят. | % въ общ. площ. влад. |
|---|---|---|---|---|
| мелкія владѣнія (до . . 100 дес.) | 102 | 18,8 | 7.527,00 | 7,9 |
| среднія владѣнія (до . . 1000 дес.) | 439 | 80,7 | 83.244,57 | 87,7 |
| крупныя владѣнія (свыше 1000 дес.) | 3 | 0,5 | 4.161,50 | 4,4 |

т. е. 1) что главную массу этихъ владѣній, свыше $^3/_4$ ихъ (80,7%)—составляютъ владѣнія—среднія, 2) далѣе слѣдуютъ владѣнія—мелкія (18,8%) и 3) на послѣднемъ мѣстѣ стоятъ владѣнія—крупныя (0,5%).

По дачамъ отдѣльныхъ станицъ офицерскіе участки группируются такъ:

| Дача станицы: | Число участковъ. | Площадь въ дес. | Дача станицы: | Число участковъ. | Площадь въ дес. |
|---|---|---|---|---|---|
| 1. Абинской . . . . . | 13 | 2299,72 | 22. Новониколаевской . | — | — |
| 2. Анапской . . . . . | 10 | 1585,22 | 23. Ольгинской . . . . | — | — |
| 3. Анастасіевской . . | 11 | 2906,38 | 24. Петровской . . . . | 22 | 2866,28 |
| 4. Ахтанизовской . . | 47 | 9669,43 | 25. Полтавской . . . . | 20 | 3053,60 |
| 5. Ахтырской . . . . | 2 | 335,24 | 26. Поповичевской . . | 20 | 3530,09 |
| 6. Благовѣщенской . | 3 | 421,00 | 27. Приморско-Артарской | 21 | 3358.43 |
| 7. Бриньковской . . | 20 | 3881,96 | 28. Раевской . . . . . | 3 | 605,66 |
| 8. Варениковской . . | 6 | 848,57 | 29. Роговской . . . . . | 21 | 4496,50 |
| 9. Верхнебаканской . | — | — | 30. Славянской . . . . | 20 | 4283,82 |
| 10. Вышестебліевской . | — | — | 31. Старовеличковской | 18 | 2281,92 |
| 11. Гостагаевской . . . | 9 | 1414,07 | 32. Староджереліевской | 22 | 3925,70 |
| 12. Ивановской . . . . | 18 | 2926,93 | 33. Старонижестебліевской | 21 | 3283 05 |
| 13. Крымской . . . . . | 13 | 2046,39 | 34. Старотитаровской . | 60 | 10810,45 |
| 14. Курчанской . . . . | 14 | 2483,81 | 35. Таманской . . . . | 31 | 4048,70 |
| 15. Мингрельской . . . | 8 | 1154,28 | 36. Троицкой . . . . . | 3 | 658,95 |
| 16. Натухайской . . . | 5 | 859,58 | 37. Фонталовской . . . | — | — |
| 17. Неберджаевской . . | 3 | 390,20 | 38. Холмской . . . . . | 6 | 795,32 |
| 18. Нижнебаканской . | — | — | 39. Шапсугской . . . | 3 | 725,75 |
| 19. Новоджереліевской | 11 | 1958,06 | 40. Эриванской . . . . | — | — |
| 20. Новомышастовской | 16 | 1980,89 | | | |
| 21. Новонижестебліевской | 44 | 9047,52 | Итого . . | 544 | 94.933,47 |

Что касается второй группы частновладѣльческихъ участковъ, расположенныхъ въ нынѣшнихъ предѣлахъ Таманскаго отдѣла, т. е. Всемилостивѣйше пожалованныхъ за службу на Кавказѣ,—то по официальнымъ даннымъ площадь ихъ составляетъ 54.748 дес., по даннымъ же, собраннымъ нами въ мѣстномъ межевомъ учрежденіи, площадь 22 Всемилостивѣйше пожалованныхъ разнымъ лицамъ участковъ равняется 59.206,60 дес.

Всѣ эти участки расположены въ двухъ дачахъ: 1) бывшей Натухайской и 2) Адагумскихъ полковъ.

Для book-olds.ru

По размѣрамъ отдѣльныхъ владѣній они распредѣляются слѣдующимъ образомъ:

а) въ дачѣ бывшей Натухайской:

| | | | | |
|---|---|---|---|---|
| 1 | участокъ площадью въ | 1514,00 | дес. |
| 1 | „ „ „ | 5085,85 | „ |
| 1 | „ „ „ | 7137,25 | „ |
| 1 | „ „ „ | 6516,49 | „ |
| 1 | „ „ „ | 8250,50 | „ |
| 1 | „ „ „ | 10,666,06 | „ |
| Всего 6 | участковъ общею площадью | 39.170,15 | „ |

б) въ дачѣ Адагумскихъ полковъ:

| | | | | | | |
|---|---|---|---|---|---|---|
| 1 | участокъ мѣрою | . . . . . | въ — | 89,00 | дес. |
| 8 | „ „ | свыше 200 дес. каждый, общею площадью | „ — | 1864,22 | „ |
| 1 | „ „ | . . . . . | „ — | 837,96 | „ |
| 2 | „ „ | свыше 1000 дес. каждый, общею площадью | „ — | 2154,50 | „ |
| 3 | „ „ | „ 3000 „ „ „ „ | „ | 10.632,02 | „ |
| 1 | „ „ | „ . . . . . | „ — | 4458,75 | „ |
| Всего 16 | участковъ общею площадью | | | 20.036,45 | дес |

Изъ этихъ данныхъ усматривается, что главную массу владѣній изъ категоріи Всемилостивѣйшихъ пожалованій составляютъ крупныя владѣнія, а именно: изъ общаго числа 22 участковъ—12 участковъ надлежитъ причислить къ крупнымъ, такъ какъ площадь каждаго изъ нихъ превышаетъ 1000 дес.

Такимъ образомъ, общая площадь частновладѣльческихъ участковъ Таманскаго отдѣла, *мобилизирующихся на рынкѣ*, выражается солидной цифрой въ 154.140,07 дес. (94.933,47 дес. и 59.206,60 дес.).

По своимъ размѣрамъ всѣ эти участки распредѣляются слѣдущимъ образомъ:

| | Число владѣній, | % въ общ. числѣ влад. | Площадь въ дес. | % въ общ. площ. влад. |
|---|---|---|---|---|
| мелкія владѣнія (до . . 100 дес.) | —103 | 18,1 | 7616,00 | 4,9 |
| среднія владѣнія (до . . 1000 дес.) | —448 | 79,3 | 85.947,15 | 55,8 |
| крупныя владѣнія (свыше 1000 дес.) | — 15 | 2,6 | 60.576,92 | 39,3 |

Слѣдовательно, главную категорію частновладѣльческихъ участковъ Таманскаго отдѣла составляютъ среднія владѣнія, какъ по числу своему (79,3%) такъ и по занимаемой площади (55,8%); мелкія владѣнія, хотя по количеству своему (18,1%) и стоятъ на второмъ мѣстѣ, но по общей площади своей (всего 4,8%) значительно уступаютъ владѣніямъ крупнымъ, площадь коихъ достигаетъ 39,3% общей площади частновладѣльческихъ земель описываемаго района.

Для book-olds.ru

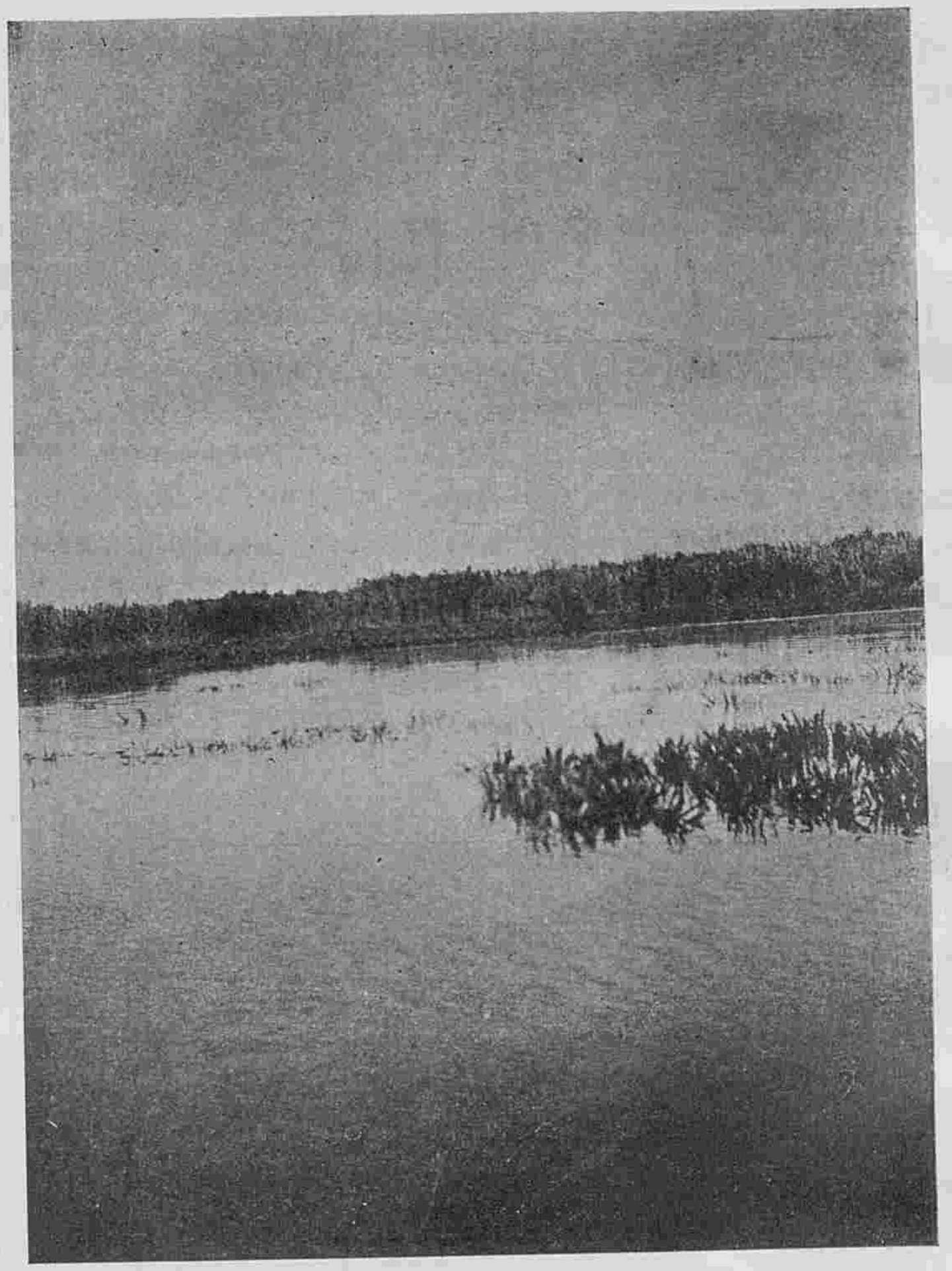

Большой Псифскій лиманъ.

— Въ имѣніи „Кудако“. —

Для book-olds.ru

Для book-olds.ru

## III.

## Крестьянское землевладѣніе въ Таманскомъ отдѣлѣ. Исторія его возникновенія. Разряды его. Количество крестьянской земли.

Вопросъ о крестьянскомъ землевладѣніи, имѣющій чрезвычайно важное значеніе вообще и занимающій въ ряду другихъ вопросовъ общественной жизни одно изъ первыхъ мѣстъ, особенное вниманіе обращаетъ на себя и въ Кубанской области, такъ какъ населеніе ея въ настоящее время въ бо̀льшей своей половинѣ состоитъ изъ такъ называемыхъ «иногородннхъ», т. е. пришлыхъ лицъ неказачьяго сословія, изъ которыхъ лишь 18,4% имѣютъ собственную землю, а прочіе 81,6% считаются безземельными.

Появленіе иногородннхъ на Кубани было вызвано тѣмъ недостаткомъ рабочихъ рукъ у казаковъ, который ощущался у нихъ первоначально. Получивъ въ вѣчное владѣніе, на основаніи Высочайшей грамоты отъ 30 го іюня 1792 г., обширную площадь земли, казаки не въ состояніи были ее обрабатывать собственными силами и, естественно, прибѣгали къ пришлымъ рабочимъ.

Многіе изъ прибывшихъ въ область сельско-хозяйственныхъ рабочихъ, по окончаніи полевыхъ работъ, оставались здѣсь на зиму, а затѣмъ и на постоянное жительство. Къ началу 30-хъ годовъ прошлаго столѣтія въ юртах'ь нѣкоторыхъ станицъ Черноморіи эти лица или, какъ ихъ стали называть — „иногородніе“, начали пріобрѣтать усадебныя постройки, пользуясь наравнѣ съ жителями невойскового сословія правомъ рыбной ловли, хлѣбопашества, сѣнокошенія и т. п.

Первое время войсковое начальство энергично боролось противъ наплыва въ область иногородннхъ, которые устраивались въ станицахъ подъ видомъ родственниковъ казаковъ, но увеличивавшійся изъ года въ годъ притокъ такихъ лицъ въ концѣ концовъ привелъ войсковое начальство къ сознанію трудности разрѣшенія этого вопроса, тѣмъ болѣе, что казачьи станицы, нуждаясь въ работникахъ, очень охотно принимали къ себѣ иногородннхъ, не обременяя ихъ поборами.

Въ 1863 году войсковое начальство измѣнило отношеніе къ иногороднимъ, признавъ нужнымъ ходатайствовать о допущеніи водворенія иногородннхъ въ казачьихъ станицахъ въ интересахъ самаго войска. Это ходатайство было удовлетворено, и 29-го апрѣля 1868 г. послѣдовалъ законъ, опредѣлявшій основанія,

Для book-olds.ru

на которыхъ лица, не принадлежавшія къ составу Кубанскаго казачьяго войска, могли «пріобрѣтать въ казачьихъ станицахъ усадебныя постройки и пользоваться для выпаса скота общественнымъ выгономъ».

Этимъ закономъ былъ созданъ въ Кубанской области особый классъ сельскихъ обывателей, которыхъ стали именовать иногородними, имѣющими осѣдлость, т. е. пріобрѣвшими въ собственность усадебныя постройки въ предѣлахъ казачьихъ станицъ, съ правомъ потомственнаго пользованія находившейся подъ этими постройками землей и обязательствомъ уплачивать за такое пользованіе посаженную плату, размѣръ которой на извѣстный срокъ впередъ нынѣ опредѣляется военнымъ совѣтомъ. Въ противоположность такимъ лицамъ, всѣ лица невойскового сословія, проживающія въ станицахъ на квартирахъ или на частновладѣльческихъ земляхъ въ качествѣ арендаторовъ, стали именоваться „иногородними, не имѣющими осѣдлости". Этотъ своеобразный терминъ такъ и остался за пришлымъ населеніемъ не только въ обыденной рѣчи, но также и въ законодательныхъ актахъ и литературѣ. 11-го апрѣля 1872 г. послѣдовало Высочайшее повелѣніе о замѣнѣ слова „иногородніе" выраженіемъ «лица невойскового сословія».

*Законъ 29-го апрѣля 1868 г. сыгралъ немаловажную роль въ дѣлѣ заселенія Кубанской области.* Слухъ о томъ, что въ казачьихъ станицахъ могутъ селиться и не казаки, быстро распространился по Россіи и въ область массами стали стекаться переселенцы изъ южныхъ, преимущественно малороссійскихъ, губерній. Въ 1878 г. число иногороднихъ въ области достигало уже 112.000 душъ обоего пола, что составляло 17,8% всего тогдашняго населенія области. На этомъ, однако, ростъ невойскового населенія не остановился, а повышался постепенно съ каждымъ годомъ. Къ началу 1909 г. иногороднихъ насчитывалось уже 1.404.651 душа обоего пола. Такимъ образомъ, за 30 лѣтъ (1878—1908 гг.) иногороднее населеніе Кубанской области увеличилось въ 12,5 разъ, и нынѣ оно составляетъ 55,5% всего населенія области.

Съ теченіемъ времени часть иногороднихъ была устроена на казенныхъ и войсковыхъ земляхъ, а часть начала пріобрѣтать земельные участки или на собственныя средства или при содѣйствіи Крестьянскаго Поземельнаго Банка отъ частныхъ владѣльцевъ. Такимъ образомъ, на Кубани образовалась еще новая группа иногороднихъ, получившая офиціальное наименованіе «коренныхъ жителей невойскового сословія». Изъ этой группы иногороднихъ постепенно организовано нѣсколько самостоятельныхъ селеній, гдѣ введено общественное устройство примѣнительно къ общему положенію о крестьянахъ, хотя зна-

Для book-olds.ru

чительная часть иногородних̈ъ приписана къ мѣщанскому сословію.

Точныхъ и систематизированныхъ свѣдѣній о землевладѣніи иногородних̈ъ по всей Кубанской области пока еще не имѣется *), данныя же о землевладѣніи этой группы населенія по Таманскому отдѣлу, собранныя нами частью въ мѣстномъ межевомъ архивѣ, частью на мѣстахъ при поѣздкахъ по области, представляются въ нижеслѣдующей таблицѣ:

| Разряды владѣльцевъ. | Число владѣній. | Число дворовъ, владѣющих̈ъ землею. | Въ проц. отношеніи къ общему числу. | Количество земли въ десятинахъ. | Въ проц. отнош. къ общ. колич. крест. зем. |
|---|---|---|---|---|---|
| I. Селенія, образованныя на казенныхъ и войсковыхъ земляхъ путемъ надѣленія землей переселенцевъ . . . . . | 7 | 1096 | 34,73 | 13.700,24 | 30,1 |
| II. Товарищества и единоличныя крестьянскія владѣнія, образовавшіяся путемъ покупки земли при содѣйствіи Крест. Банка . . . . . | 73 | 752 | 23,72 | 13.354,61 | 30,0 |
| III. Товарищества и единоличныя крестьянскія владѣнія, образовавшіяся путемъ пріобрѣтенія земли изъ имѣній Крест. Банка . . . . | 336 | 388 | 12,21 | 5.289,67 | 11,9 |
| IV. Товарищества, образовавшіяся путемъ покупки земли за наличныя деньги безъ содѣйствія Крест. Банка . . . . . | 10 | 940 | 29,64 | 12.047,99 | 28,0 |
| ИТОГО . . . . | 426 | 3176 | 100 | 44.392,51 | 100 |
| Въ томъ числѣ товариществъ и единоличныхъ владѣній, образованныхъ при участіи Крест. Банка . . . . . | 409 | 1140 | 35,81 | 18.644,28 | 41,9 |

Изъ приведенныхъ данныхъ вытекаетъ, что наибольшій процентъ (35,81%) коренныхъ жителей изъ иногородних̈ъ Таманскаго отдѣла въ земельномъ отношеніи устроенъ при участіи Крестьянскаго Банка, частью путемъ выдачи ссудъ на покупку земли отъ частныхъ владѣльцевъ (23,72%), частью путемъ продажи земельныхъ участковъ изъ банковскаго земельнаго фонда. Общая площадь мобилизированной такимъ образомъ земли составляетъ 18.644,28 дес., т. е. 41,9% всѣхъ земель, находящихся въ собственности коренныхъ иногородних̈ъ жителей въ Таманскомъ отдѣлѣ.

Коренные жители изъ переселенцевъ, устроенные на казенныхъ и войсковыхъ земляхъ Таманскаго отдѣла составляютъ 34,47% общаго числа всѣхъ коренныхъ жителей невойскового сословія этого отдѣла; въ надѣлъ имъ отведено 13.700,24 дес.,

*) Эти свѣдѣнія будутъ опубликованы въ возможно строгой систематизаціи въ приготовленномъ мною къ печати очерку „Развитіе крестьянскаго землевладѣнія на Сѣверномъ Кавказѣ въ связи съ дѣятельностью Крестьянскаго Поземельнаго Банка“.
Б. Г.

Для book-olds.ru

или 30,1% общаго количества крестьянской («иногородней») земли Таманскаго отдѣла. Наименьшій процентъ (29,64%) коренныхъ жителей изъ иногородныхъ этого отдѣла обезпечилъ себя землей путемъ покупки ея отъ частныхъ владѣльцевъ за наличный разсчетъ; всего куплено такимъ способомъ 12.047,99 дес., т. е. 28% общаго количества крестьянскаго земельнаго фонда указаннаго отдѣла.

*Общая же площадь земли, находящейся во владѣніи иногородних въ Таманскомъ отдѣлѣ*, опредѣляется въ 44.392,51 дес., что составляетъ 3,2% общаго количества всѣхъ земель Таманскаго отдѣла и 28,8% всѣхъ частновладѣльческихъ земель, расположенныхъ въ предѣлахъ того же отдѣла.

Разсмотримъ теперь крестьянское землевладѣніе Таманскаго отдѣла болѣе детально—по отдѣльнымъ вышеуказаннымъ группамъ его.

*Селенія, образованныя на казенныхъ и войсковыхъ земляхъ путемъ надѣленія землей переселенцевъ*, сосредоточены преимущественно въ юго-западной части Таманскаго отдѣла, въ полосѣ горныхъ рѣчекъ. Возникновеніе ихъ относится къ 60-ымъ и 70-ымъ годамъ прошлаго столѣтія, когда для заселенія кавказскихъ предгорій вызывались переселенцы какъ изъ Россіи, такъ и изъ Турціи. Всѣхъ такихъ селеній въ Таманскомъ отдѣлѣ нынѣ семь, при чемъ три изъ нихъ образованы изъ грековъ—выходцевъ изъ Турціи („Витязевское“, „Греческое“ и „Мерчанское“), два—изъ переселенцевъ изъ Херсонской и Бессарабской губерній („Русское“ и „Молдаванское“), одно—изъ черкесовъ Натухайскаго племени служившихъ въ бывшемъ Кубанскомъ конно-иррегулярномъ эскадронѣ („Суворовско-Черкесское“) и одно—изъ отставныхъ нижнихъ чиновъ Кавказской арміи („Крымская слободка“). Всѣ семь селеній землей владѣютъ на общинномъ началѣ.

Свѣдѣнія о количествѣ земли, числящейся за каждымъ изъ указанныхъ селеній въ отдѣльности, а также о размѣрахъ подворныхъ и душевыхъ надѣловъ ихъ жителей приводятся въ нижеслѣдующей таблицѣ:

| Наименованіе селенія. | Коренныхъ жителей | | | ДЕСЯТИНЪ ЗЕМЛИ | | | |
|---|---|---|---|---|---|---|---|
| | Дворовъ | Душъ муж. п. | Душъ об. пола | Удобной. | Всего. | Въ среднемъ на 1 дворъ. | Въ среднемъ на 1 м. д. |
| Витязевское . . . . . | 139 | 421 | 871 | 1155,50 | 1210,87 | 8,71 | 2,88 |
| Греческое . . . . . | 135 | 431 | 820 | 1100 | 1475 | 10,92 | 3,42 |
| Мерчанское . . . . . | 108 | 291 | 546 | 1841 | 1869 | 17,30 | 6,42 |
| Русское . . . . . | 74 | 174 | 339 | 697 | 900 | 12,16 | 5,17 |
| Молдаванское . . . . . | 319 | 840 | 1660 | 1052 | 2500 | 7,16 | 2,97 |
| Суворовско-Черкесское . . . . | 92 | 292 | 559 | 1819,50 | 2867,12 | 31,16 | 9,82 |
| Крымская слободка . . . . . | 199 | 601 | 1166 | 917,60 | 2878,25 | 14,46 | 4,78 |
| ИТОГО . . . | 1096 | 3060 | 5961 | 8582,62 | 13700,24 | 12,50 | 4,47 |

Для book-olds.ru

Слѣдовательно, въ земельномъ отношеніи наиболѣе обезпеченными являются жители Суворовско-Черкесскаго селенія, а далѣе послѣдовательно идутъ Мерчанцы, Крымско-слобожане, жители селеній Русскаго, Греческаго, Витязевскаго и, наконецъ, Молдаване.

Крестьянскія товарищества и единоличныя владѣнія, образовавшіяся путемъ покупки земли отъ частныхъ владѣльцевъ при содѣйствіи Крестьянскаго Банка, разбросаны въ предѣлахъ всей площади Таманскаго отдѣла. Личный составъ этихъ товариществъ, при ихъ возникновеніи, набирался въ большинствѣ случаевъ изъ давно проживавшихъ въ предѣлахъ Кубанской области выходцевъ изъ различныхъ, преимущественно южныхъ, губерній Россіи. Всѣхъ такихъ владѣній въ Таманскомъ отдѣлѣ—73.

По дачамъ отдѣльныхъ станицъ они распредѣляются слѣдующимъ образомъ:

| Дача станицы / Разрядъ сдѣлокъ | Число сдѣлокъ. | Коренныхъ жителей. Двор. | Душъ м. п. | Душъ об. п. | ДЕСЯТИНЪ ЗЕМЛИ Удобной, | Всего. | Въ среднемъ на 1 дворъ. | Въ среднемъ на 1 м. душ. |
|---|---|---|---|---|---|---|---|---|
| *Абинская* | | | | | | | | |
| Товарищескія . . | 6 | 38 | 179 | 360 | 516,04 | 630,52 | 16,59 | 3,52 |
| *Анапская* | | | | | | | | |
| а) Товарищескія . | 1 | 2 | 10 | 19 | 35,50 | 35,80 | 17,90 | 3,58 |
| б) Единоличныя . . | 1 | 1 | 4 | 8 | 13,00 | 18,06 | 18,06 | 4,51 |
| а) + б) | 2 | 3 | 14 | 27 | 48,50 | 53,86 | — | — |
| *Анастасіевская* | | | | | | | | |
| Единоличныя . . | 3 | 3 | 15 | 28 | 32,00 | 32,00 | 10,66 | 2,13 |
| *Брынковская* | | | | | | | | |
| Товарищескія . . | 1 | 4 | 23 | 45 | 100,00 | 153,92 | 38,48 | 6,66 |
| *Варенниковская* | | | | | | | | |
| Товарищескія . . | 6 | 149 | 381 | 723 | 3001,75 | 3074,45 | 20,63 | 8,06 |
| *Гостагаевская* | | | | | | | | |
| Товарищескія . . | 2 | 44 | 103 | 221 | 995,14 | 1683,06 | 38,25 | 16,34 |
| *Ивановская* | | | | | | | | |
| а) Товарищескія . . | 3 | 15 | 86 | 152 | 213,67 | 227,34 | 15,15 | 2,64 |
| б) Единоличныя . . | 1 | 1 | 3 | 9 | 20,00 | 23,57 | 23,51 | 7,93 |
| а) + б) | 4 | 16 | 89 | 161 | 233,67 | 250,85 | — | — |



Для book-olds.ru

| Дача станицы / Разрядъ сдѣлокъ | Число сдѣлокъ. | Коренныхъ жителей. Дворъ. | Душъ м. п. | Душъ об. п. | ДЕСЯТИНЪ ЗЕМЛИ. Удобной, | Всего. | Въ среднемъ на. 1 дворъ | 1 м. душ. |
|---|---|---|---|---|---|---|---|---|
| *Крымская* | | | | | | | | |
| Товарищескія . . | 2 | 21 | 63 | 117 | 455,00 | 467,81 | 22,28 | 7,42 |
| *Мингрельская* | | | | | | | | |
| Товарищескія . . | 5 | 184 | 558 | 1098 | 1566,00 | 1766,32 | 9,60 | 3,20 |
| *Новоджереліевская* | | | | | | | | |
| Товарищескія . . | 1 | 9 | 37 | 73 | 180,00 | 204,38 | 22,70 | 5,52 |
| *Новомышастовская* | | | | | | | | |
| а) Товарищескія . | 5 | 25 | 107 | 226 | 510,00 | 549,29 | 21,97 | 5,13 |
| б) Единоличныя . . | 1 | 1 | 4 | 8 | 29,14 | 32,25 | 32,25 | 8,06 |
| а) + б) | 6 | 26 | 111 | 234 | 539,14 | 581,54 | — | — |
| *Новонижестебліевская* | | | | | | | | |
| Товарищескія . . | 2 | 6 | 23 | 46 | 149,78 | 195,98 | 32,66 | 8,52 |
| *Новониколаевская* | | | | | | | | |
| Товарищескія . . | 1 | 10 | 52 | 98 | 256,00 | 286,63 | 28,66 | 5,51 |
| *Петровская* | | | | | | | | |
| Товарищескія . . | 2 | 6 | 16 | 37 | 124,00 | 128,52 | 21,42 | 8,03 |
| *Полтавская* | | | | | | | | |
| Товарищескія . . | 3 | 32 | 126 | 247 | 239,00 | 385,04 | 12,03 | 3,05 |
| *Поповичевская* | | | | | | | | |
| Товарищескія . . | 1 | 6 | 35 | 70 | 128,00 | 132,28 | 22,04 | 3,77 |
| *Роговская* | | | | | | | | |
| Единоличныя . . | 5 | 5 | 20 | 43 | 76,00 | 76,00 | 15,20 | 3,80 |
| *Славянская* | | | | | | | | |
| а) Товарищескія . . | 2 | 10 | 44 | 60 | 193,71 | 197,92 | 19,79 | 4,49 |
| б) Единоличныя . . | 2 | 2 | 10 | 20 | 32,89 | 34,00 | 17,00 | 3,40 |
| а) + б) | 4 | 12 | 54 | 80 | 226,60 | 231,92 | — | — |
| *Старовеличковская* | | | | | | | | |
| Товарищескія . . | 2 | 4 | 13 | 22 | 50,00 | 51,00 | 12,75 | 3,92 |
| *Старонижестебліевская* | | | | | | | | |
| а) Товарищескія . . | 3 | 19 | 80 | 161 | 381,00 | 437,03 | 2,300 | 5,46 |
| б) Единоличныя . . | 4 | 4 | 16 | 33 | 81 ,67 | 91,61 | 22,90 | 5,72 |
| а) + б) | 7 | 23 | 96 | 194 | 462,67 | 528,64 | — | — |

Для book-olds.ru

| Дача станицы / Разрядъ сдѣлокъ | Число сдѣлокъ. | Коренныхъ жителей. Двор. | Душъ м. п | Душъ об. п. | ДЕСЯТИНЪ ЗЕМЛИ. Удобной. | Всего. | Въ среднемъ на 1 дворъ | Въ среднемъ на 1 м. душ. |
|---|---|---|---|---|---|---|---|---|
| *Троицкая* | | | | | | | | |
| Товарищескія . . | 2 | 79 | 491 | 976 | 1141,16 | 1256,59 | 15,90 | 2,55 |
| *Холмская* | | | | | | | | |
| а) Товарищескія . . | 1 | 18 | 44 | 83 | 157,00 | 161,27 | 8,95 | 3,66 |
| б) Единоличныя . . | 1 | 1 | 4 | 8 | 28,00 | 30,00 | 30,00 | 7,50 |
| а) + б) . | 2 | 19 | 48 | 91 | 185,00 | 191,27 | — | — |
| *Шапсугская* | | | | | | | | |
| а) Товарищескія . . | 1 | 11 | 17 | 39 | 200,00 | 209,00 | 19,00 | 12,29 |
| б) Единоличныя . . | 2 | 2 | 8 | 16 | 42,99 | 43,65 | 21,82 | 5,45 |
| а) + б) | 3 | 13 | 25 | 55 | 242,99 | 252,65 | — | — |
| *Федоровская вол.* | | | | | | | | |
| Товарищескія . . | 1 | 40 | 241 | 472 | 726,70 | 739,38 | 18,48 | 3,06 |
| По отдѣлу: | | | | | | | | |
| а) Товарищескія . . | 53 | 732 | 2729 | 5345 | 11.319,45 | 12.973,53 | 17,72 | 4,75 |
| б) Единоличныя . . | 20 | 20 | 84 | 173 | 355,69 | 381,08 | 19,05 | 4,53 |
| а) + б) | 73 | 752 | 2813 | 5518 | 11.675,14 | 13.354,61 | 17,75 | 4,74 |

Изъ приведенныхъ данныхъ усматривается, что значительное *большинство банковскихъ сдѣлокъ* въ Таманскомъ отдѣлѣ, т. е. 72,60 проц. общаго количества сдѣлокъ этого типа, *осуществлено въ формѣ покупки земли товариществами*. Единоличныя же покупки составляютъ всего 27,40 проц. Средній размѣръ дворовой земельной доли въ товариществахъ составляетъ 17,72 дес., при колебаніяхъ отъ 8,95 дес. (юртъ станицы Холмской) до 38,48 дес. (юртъ станицы Бриньковской); и душевой — 4,75 дес., при колебаніяхъ отъ 2,55 дес. (юртъ станицы Троицкой) до 16,34 дес. (юртъ станицы Гостагаевской). Въ единоличныхъ владѣніяхъ средній размѣръ владѣнія опредѣляется въ 19,05 дес., колеблясь отъ 10,66 дес. (юртъ станицы Анастасіевской) до 32,25 дес. (юртъ станицы Новомышастовской), а душевая доля—въ 4,53 дес., въ свою очередь колеблясь отъ



Для book-olds.ru

2,13 дес. (юртъ станицы Анастасіевской) до 8,06 дес. (юртъ станицы Новомышастовской*).

Слѣдующую группу крестьянскихъ владѣній Таманскаго отдѣла составляютъ поселенія и единоличныя владѣнія, образованныя въ 1910—11-ыхъ годахъ на земляхъ имѣнія Крестьянскаго Банка „Кудако". Всѣхъ такихъ владѣній организовано 336, на общей площади въ 5.289,67 дес. Подробныя свѣдѣнія о нихъ приводятся въ послѣдующихъ главахъ настоящаго очерка.

Земельные участки, пріобрѣтенные иногородними въ Таманскомъ отдѣлѣ на собственныя средства безъ содѣйствія Крестьянскаго Банка, расположены къ сѣверу отъ линіи желѣзной дороги—Новороссійскъ—Екатеринодаръ. Покупка этихъ участковъ началась съ 1868 г. („Джигинское" селеніе или „Михаэльсфельдъ"), при чемъ въ большинствѣ случаевъ сопровождалась залогомъ земли въ частные банки или въ частныя руки. Въ настоящее время землевладѣній этого типа зарегистрировано въ числѣ поселенныхъ мѣстъ Таманскаго отдѣла—десять. Между отдѣльными участниками такихъ товариществъ земля, по актамъ укрѣпленія, распредѣлена подворными долями.

По дачамъ отдѣльныхъ станицъ и селеній указанныя 10 землевладѣній распредѣляются слѣдующимъ образомъ:

| Дача сстаницы или волости. / Наименованіе поселенія. | Коренныхъ жителей | | | Десятинъ земли | | | |
|---|---|---|---|---|---|---|---|
| | Дворовъ. | Душъ муж. п. | Душъ об. п. | Удобной. | Всего | Въ среднемъ: На 1 дворъ. | На 1 м. душу. |
| *Роговская:* | | | | | | | |
| Волкодавское | 22 | 73 | 149 | 170 | 170 | 7,73 | 2,33 |
| Давидовское | 2 | 13 | 25 | 53 | 53 | 26,50 | 4,07 |
| Калеринское | 39 | 105 | 217 | 622,75 | 622,75 | 15,96 | 5,93 |
| Цвириньковское | 8 | 27 | 51 | 150 | 152 | 19,00 | 5,63 |
| *Поповичевская:* | | | | | | | |
| Косолаповское | 10 | 28 | 61 | 73 | 80 | 8,00 | 2,86 |
| *Ивановская:* | | | | | | | |
| Коржевское | 55 | 176 | 370 | 520 | 520 | 9,45 | 2,95 |
| *Федоровская волость:* | 573 | 1477 | 2927 | 3000 | 3741 | 6,52 | 2,53 |
| *Троицкая:* | | | | | | | |
| Могокуровское | 57 | 981 | 1990 | 839 | 850 | 14,91 | 0,86 |
| *Джигинская вол.:* | | | | | | | |
| Джигинское (нѣмецкая колонія). | 142 | 331 | 667 | 2463 | 4463 | 31,43 | 13,48 |
| Пиленково (нѣмецкая колонія). | 32 | 95 | 202 | 786 | 1396,24 | 43,63 | 14,69 |
| Итогъ | 940 | 3306 | 6659 | 8.676,75 | 12 047,99 | 12,81 | 3,64 |

*) Болѣе подробныя свѣдѣнія о сдѣлкахъ по куплѣ продажѣ земель въ Кубанской области заключаются въ вышеуказанномъ очеркѣ моемъ „Развитіе крестьянскаго землевладѣнія на Сѣверномъ Кавказѣ въ связи съ дѣятельностью Крестьянскаго Поземельнаго Банка" Б. Г.

Для book-olds.ru

Если сопоставить указанныя три группы крестьянскихъ землевладѣній между собою по среднимъ выводамъ дворовыхъ земельныхъ долей, то оказывается, что наиболѣе прочно устроенными въ земельномъ отношеніи являются кліенты Крестьянскаго Банка, у которыхъ на 1 дворъ приходится въ среднемъ по 17,75 дес. земли; за ними слѣдуютъ земледѣльцы, пріобрѣвшіе землю на собственныя средства, безъ содѣйствія Крестьянскаго Банка, имѣющіе на 1 дворъ въ среднемъ по 12, 81 дес. и, наконецъ, на послѣднемъ мѣстѣ стоятъ крестьяне, получившіе надѣлъ изъ казенныхъ и войсковыхъ земель, владѣющіе въ среднемъ по 12, 50 дес. на 1 дворъ.

Изъ всѣхъ же приведенныхъ нами данныхъ о крестьянскомъ населеніи и землевладѣніи Таманскаго отдѣла, какъ окончательное резюме, вытекаетъ, что землею болѣе или менѣе обезпечено лишь 9,25% общаго числа иногороднихъ этого отдѣла, а значительнѣйшая часть ихъ, т. е. 90,75%, совершенно безземельна. 60,7% такого безземельнаго пролетаріата *) удовлетворяютъ свою земельную нужду исключительно арендой какъ частновладѣльческихъ участковъ, такъ и казачьихъ паевъ, ведя на нихъ свое хозяйство; остальные 39,3% безземельныхъ иногороднихъ самостоятельнымъ земледѣліемъ не занимаются и представляютъ изъ себя батраковъ, ремесленниковъ и прасоловъ.

Свѣдѣній объ общей площади земель. находящихся въ арендѣ у иногороднихъ, не имѣется вовсе, такъ какъ ихъ регистраціи нигдѣ не ведется. Данныя же объ условіяхъ сдачи земель Таманскаго отдѣла въ аренду и о постепенномъ движеніи, какъ арендныхъ, такъ и продажныхъ цѣнъ на землю приводятся въ слѣдующей главѣ нашего очерка.

*) Мы не соглашеемся съ уважаемымъ авторомъ въ названіи нашихъ иногородних пролетаріями, ибо отсутствіе у нихъ земли „здѣсь“ не отрицаетъ возможности имѣть землю „тамъ“, т. е. откуда они прибыли и, во всякомъ случаѣ, это требуетъ подтвержденія. *Ред.*

Для book-olds.ru

## IV.

## Аренда земли въ Таманскомъ отдѣлѣ. Движеніе арендныхъ и продажныхъ цѣнъ на землю.

Наличность иногородних̈ъ крестьянъ, необезпеченныхъ землею, численность которыхъ въ Кубанской области приближается нынѣ къ милліону душъ обоего пола, а въ частности въ Таманскомъ отдѣлѣ достигаетъ 180 тысячъ обоего пола, создаетъ въ этой области почти неограниченный спросъ на аренду и покупку земли,—спросъ, который во много разъ превышаетъ предложеніе и обусловливаетъ собой такія продажныя цѣны на землю, какъ 500—600 руб. за десятину пашни. Эти же условія въ связи съ исключительно высокими урожаями послѣднихъ трехъ-четырехъ лѣтъ, совпавшими со значительнымъ подъемомъ цѣнъ на хлѣбъ, довели въ лучшихъ мѣстахъ Кубанской области съемную цѣну до 50 руб. на одинъ посѣвъ и долгосрочную аренду до 17—19 руб. Вслѣдствіе такого подъема цѣнъ долгосрочная форма аренды, являвшаяся до 1906 г. самымъ распространеннымъ способомъ извлеченія дохода изъ земли для мѣстныхъ владѣльцевъ, не ведшихъ собственнаго хозяйства, нынѣ почти всюду на Сѣверномъ Кавказѣ вытѣсняется краткосрочной отдачей земли.

По отдѣламъ Кубанской области арендныя цѣны на землю въ 1910 году колебались въ слѣдующихъ размѣрахъ:

| ОТДѢЛЫ: | Долгосрочная аренда (въ рубляхъ за десятину) | | | Краткосрочная аренда (въ рубляхъ за десятину) | | |
|---|---|---|---|---|---|---|
| | наименьшая | наивысшая | средняя | наименьшая | наивысшая | средняя |
| Екатеринодарскій . . . | 6 | 12 | 9 | 12 | 15 | 13 |
| Кавказскій . . . . . | 5 | 16 | 11 | 6 | 16 | 11 |
| Лабинскій . . . . . | 5 | 13 | 10 | 5 | 15 | 10 |
| Ейскій . . . . . | — | — | — | — | — | — |
| Таманскій . . . . . | 11 | 17 | 15 | 8 | 16 | 11 |
| Баталпашинскій . . . | 4 | 10 | 8 | 9 | 13 | 11 |
| Майкопскій . . . . . | 8 | 19 | 11 | 8 | 18 | 12 |

Въ частности въ районѣ землеустроительныхъ работъ (имѣніе „Кудако“) наиболѣе распространеннымъ способомъ сдачи земли является трехлѣтняя аренда; съемъ земли на одинъ годъ встрѣчается

Для book-olds.ru

здѣсь рѣже, а случаи издольной сдачи, изъ части урожая, попадаются какъ исключеніе.

Трехлѣтняя аренда земли практикуется, какъ въ смежныхъ съ «Кудако» имѣніяхъ кн. Меликовыхъ и гг. Кесслеръ, такъ и въ болѣе отдаленномъ отъ него имѣніи гр. Сумарокова-Эльстонъ.

Въ имѣніи наслѣдниковъ кн. Меликова «Левановскомъ», граничащемъ съ имѣніемъ „Кудако“ по восточной его сторонѣ, вся сухая земля (до 5000 дес.) разбита на участки по 12 дес. каждый; каждый участокъ ходитъ въ аренду на три года по одной и той же цѣнѣ, а именно: по контрактамъ, срокъ которыхъ истекъ 1 октября 1907 г., за пахатную площадь уплачивалось по 10 руб. съ десятины, а за переложную, равняющуюся 1/3 каждаго участка,—по 3 руб. съ десятины. Съ 1 октября 1907 г. земля сдана также на 3 года такими же участками, по 11 руб. съ десятины. На арендуемой землѣ разрѣшается сѣять лишь одни хлѣба, за разводку же табаку и подсолнуха сверхъ 10 руб. доплачивается еще 12—13 руб. съ каждой десятины, занятой ими. Мѣста, пригодныя для капусты и баштановъ, сдаются преимущественно на 1 годъ, по 25 руб. десятина; сады виноградные—по 30—40—50—75 руб. десятина. Лѣсные участки сдаются подъ раскорчевку на болѣе продолжительные сроки, при чемъ въ первые три года арендаторы-корчевщики уплачиваютъ по 3—10 руб. съ десятины (въ зависимости отъ трудности работы по корчеванію) и весь выкорчеванный матеріалъ отдаютъ въ пользу экономіи, а послѣдующіе годы платятъ уже по 10—11 руб. съ десятины посѣва.

Въ имѣніи гг. Кесслеръ «Псифъ», расположенномъ вдоль всей западной границы имѣнія „Кудако“, вся сухая земля (до 3500 дес.), за исключеніемъ незначительной площади раздается въ аренду также небольшими участками. Срокъ сдачи установленъ трехлѣтній. На 3/4 каждаго арендуемаго участка арендаторы обязуются сѣять хлѣбъ и косить сѣно, а 1/4 участка оставлять ежегодно подъ перелогъ. Посѣвъ подсолнуха ограниченъ. Посадка табаку разрѣшается лишь за добавочную плату по 15 руб за каждую десятину. Корчевка лѣса въ имѣніи почти не практикуется. Плата за аренду очень разнообразна. Колебаніе ея зависитъ, какъ отъ почвенныхъ качествъ отдѣльныхъ участковъ, такъ и отъ разныхъ чисто-субъективныхъ условій (болѣе старинные арендаторы имѣнія, а также и менѣе обезпеченные платятъ дешевле—позже пришедшихъ, болѣе обезпеченныхъ и проч.).

По контрактамъ, заключеннымъ въ 1904 г., срокомъ по 5 іюля 1907 г., арендная плата на отдѣльные участки колебалась въ предѣлахъ отъ 4 до 16 руб. за одну десятину, въ среднемъ составляя 8 руб. 69 коп. Такая же плата была и въ 1907—1908 г. при сдачѣ имѣнія всего на 1 годъ.

Для book-olds.ru

Въ настоящее время имѣніе „Псифъ“ вновь сдано на три года, тоже мелкими частями, на вышеуказанныхъ условіяхъ, но съ повышеніемъ платы, которая нынѣ колеблется въ предѣлахъ 10—15 руб. съ десятины въ низменной части имѣнія и 7—9 руб. въ гористой его части; подъ табакъ земля нынѣ сдается по 25—28 руб., подъ капусту—по 16 руб. за десятину.

Что касается имѣнія „Кудако“, то оно въ 1907—1908-мъ сельско-хозяйственномъ году эксплоатировалось путемъ сдачи сухой его части въ аренду жителямъ имѣнія по 6 руб. 50 коп. съ десятины безъ различія подъ какими угодьями она находилась; за ту же цѣну сдавались усадебныя мѣста и виноградники. За выпасъ крестьянскаго скота никакой добавочной платы не взималось. Камышъ для собственныхъ надобностей жителей отпускался безплатно. Лѣсъ подъ раскорчевку не сдавался. Въ 1908—1909-мъ году плата за аренду была повышена до 8 руб. 50 коп. съ десятины, при чемъ для аренды все имѣніе было разбито на правильные участки по 8—15 дес. каждый. На 1909—1910-ый годъ земли имѣнія сдавались по цѣнѣ 12 руб. 50 коп. за десятину распахиваемой земли, что при разсчетѣ на круговую десятину составляло 9 руб.

Таковы условія сдачи частновладѣльческихъ земель Таманскаго отдѣла. Общественныя земли, расположенныя вблизи имѣнія „Кудако“,—какъ напр. надѣльныя юрты станицъ Крымской, Варениковской, Троицкой и др. въ долгосрочную аренду не сдаются, а эксплоатируются преимущественно либо путемъ общественныхъ запашекъ, либо путемъ сдачи мелкими паями на одинъ посѣвъ за деньги мѣстнымъ иногороднимъ. Цѣна на чистыя земли подъ одинъ посѣвъ колеблется отъ 10 - 12 до 20—25 руб. за десятину; сѣнокосы (которыхъ очень мало вообще) сдаются большею частью не за деньги, а изъ половины урожая; за пользованіе толокой—платятъ обычно по 1 руб. за крупную голову и по 50 коп. за мелкую; подесятинно толока нигдѣ въ Таманскомъ отдѣлѣ не сдается.

Въ прочихъ частновладѣльческихъ имѣніяхъ, расположенныхъ вблизи имѣнія „Кудако“, арендная плата за землю, сдаваемую враздробь мелкими участками на 3—5 лѣтъ, колеблется въ настоящее время отъ 8 до 12 руб. за десятину.

---

Разсмотримъ теперь вопросъ о ростѣ продажныхъ цѣнъ на земли какъ Кубанской области вообще, такъ и Таманскаго отдѣла въ частности *), обусловливаемомъ тѣмъ неограниченнымъ спросомъ на нее со стороны безземельнаго иногороднаго пролетаріата области, о которомъ мы упоминали выше.

---

*) Свѣдѣнія о количествѣ земли, пріобрѣтенной въ Таманскомъ отдѣлѣ иногородними, приведены нами въ предыдущей главѣ. Б. Г.

Для book-olds.ru

Говоря о движеніи продажныхъ цѣнъ на земли Кубанской области, необходимо прежде всего отмѣтить, что разнообразіе почвенныхъ и топографическихъ условій этой области, а равно ея разнохарактерный составъ населенія, создаютъ такое положеніе, при которомъ уѣздъ и равнозначущая мѣстная административная единица—отдѣлъ не является достаточно типичной территоріей для того, чтобы среднія поуѣздныя данныя о продажныхъ цѣнахъ на землю могли быть приняты, какъ характерныя и безъ значительныхъ поправокъ. Особенно наглядно указанное явленіе наблюдается въ тѣхъ отдѣлахъ, гдѣ черноземныя степи чередуются съ южными склонами главнаго Кавказскаго хребта.

Для болѣе правильнаго сужденія о движеніи продажныхъ цѣнъ на земли Кубанской области, область эту возможно раздѣлить на особые районы, въ которыхъ за послѣдніе годы цѣны на землю приближаются къ вполнѣ опредѣленной величинѣ. Въ общихъ чертахъ дѣленіе степной части этой области можно установить слѣдующее:

*Первый районъ*—отъ линіи желѣзной дороги Новороссійскъ—Тихорѣцкая, ограниченный съ востока желѣзной дорогой Тихорѣцкая—Ростовъ; въ этотъ районъ входятъ почти полностью Ейскій отдѣлъ и части Екатеринодарскаго, Кавказскаго и Таманскаго отдѣловъ; продажныя цѣны на землю въ послѣдніе 2 года здѣсь твердо установились въ размѣрѣ не ниже 300 руб. за десятину, зачастую переходя этотъ предѣлъ по мѣрѣ приближенія къ станціямъ жел. дороги и къ рѣкѣ Кубани, на которой за послѣдніе годы замѣтно развивается грузовое судоходство;

*второй районъ*—на востокъ отъ этой линіи и по правому берегу рѣки Кубани до границы Ставропольской губерніи; сюда входятъ части Ейскаго, Лабинскаго и Баталпашинскаго отдѣловъ; продажныя цѣны на землю здѣсь колеблются въ предѣлахъ 200—250 руб. за десятину;

*третій районъ*—треугольникъ, вершины котораго—Екатеринодаръ, Тихорѣцкая и Кавказская; районъ этотъ обхватываетъ собою только часть Кавказскаго отдѣла; цѣны на землю здѣсь стоятъ около 250 руб. за десятину и немного выше;

*четвертый районъ*—пространство между рѣками Бѣлой и Кубанью, ограниченное съ юга прямой линіей Майкопъ—Армавиръ,—и включающее части всего двухъ отдѣловъ Майкопскаго и Лабинскаго; земли продаются здѣсь обычно не ниже 350 руб. за десятину, при чемъ цѣны на земли, расположенныя въ предѣлахъ нефтеносныхъ залежей этого района, устанавливаются въ значительно повышенномъ размѣрѣ и, во всякомъ случаѣ, не ниже 500 руб. за десятину;

Для book-olds.ru

*пятый районъ*—остальная часть области, гдѣ установить какой-либо общій предѣлъ продажной цѣны на земли представляется невозможнымъ, такъ какъ сюда входятъ предгорья, въ силу чего почвенно-топографическія условія мѣстности носятъ очень большое разнообразіе. Къ этому району надлежитъ отнести части Екатеринодарскаго, Таманскаго, Майкопскаго и Баталпашинскаго отдѣловъ.

Въ общемъ же среднею характерною продажною цѣною на земли Кубанской области по сдѣлкамъ купли—продажи, завершеннымъ въ 1910 году, возможно считать 350 руб. за десятину. При этомъ, однако, необходимо отмѣтить, что свѣдѣнія о продажныхъ цѣнахъ на земли Кубанской области крайне скудны и ни въ одномъ изъ мѣстныхъ учрежденій не регистрируются для цѣлей статистики.

Главный контингентъ покупщиковъ земельныхъ участковъ въ Кубанской области вербуется ихъ продавцами въ послѣдніе годы преимущественно изъ мѣстныхъ иногородныхъ крестьянъ и мѣщанъ, ничѣмъ по роду своихъ занятій не отличающихся отъ крестьянъ. Продажа земли только-что прибывшимъ изъ Россіи переселенцамъ въ Кубанской области нынѣ встрѣчается очень рѣдко. Купля-продажа земли совершается, какъ было уже указано нами выше, частью за наличный разсчетъ, частью при содѣйствіи Крестьянскаго Поземельнаго Банка. Поэтому и обзоръ продажныхъ цѣнъ на землю удобнѣе произвести по этимъ двумъ категоріямъ сдѣлокъ.

По свѣдѣніямъ, извлеченнымъ изъ мѣстнаго нотаріальнаго архива, по сдѣлкамъ, осуществленнымъ за наличный разсчетъ въ послѣдніе 5 лѣтъ, возможно установить слѣдующія колебанія продажныхъ цѣнъ на землю въ Кубанской области:

| О Т Д Ѣ Л Ы: | Продажная цѣна 1 дес. (въ рубляхъ) | |
|---|---|---|
| | наименьшая. | наивысшая. |
| Екатеринодарскій . . . . | 200 | 600 |
| Кавказскій . . . . . | 339 | 408 |
| Лабинскій . . . . . | 200 | 300 |
| Ейскій . . . . . | — | — |
| Таманскій . . . . . | 238 | 450 |
| Баталпашинскій . . . . | 108 | 143 |
| Майкопскій . . . . . | 100 | 600 |
| По области . . . | 100 | 600 |

Для book-olds.ru

По сдѣлкамъ, совершеннымъ за періодъ времени съ 1897 г. по 1910 г. при содѣйствіи Крестьянскаго Банка, продажныя цѣны на землю были таковы:

| О Т Д Ѣ Л Ы: | Продажная цѣна 1 дес. (въ рубляхъ) | | |
|---|---|---|---|
| | наименьшая. | наивысшая. | средняя. |
| Екатеринодарскій . . . . | 220 | 311 | 266 |
| Кавказскій . . . . . | 190 | 314 | 274 |
| Лабинскій . . . . . | 175 | 315 | 239 |
| Ейскій . . . . . | — | — | (278) |
| Таманскій . . . . . | 140 | 280 | 203 |
| Баталпашинскій . . . . | 160 | 250 | 175 |
| Майкопскій . . . . . | 250 | 250 | 250 |
| По области . . . | 140 | 315 | 213 |

Сопоставленіе продажныхъ цѣнъ на землю по сдѣлкамъ, совершеннымъ за наличный разсчетъ, съ цѣнами по сдѣлкамъ, осуществленнымъ при содѣйствіи Крестьянскаго Банка, приводитъ къ заключенію, что цѣны по сдѣлкамъ первой изъ названныхъ категорій почти по всѣмъ отдѣламъ Кубанской области значительно превышаютъ цѣны по сдѣлкамъ второй категоріи. Такое парадоксальное превышеніе цѣнъ на земли, покупаемыя за наличный расчетъ противъ цѣнъ на земли, пріобрѣтаемыя при содѣйствіи Крестьянскаго Банка, должно быть отнесено, главнымъ образомъ, къ указанному выше разнообразію мѣстныхъ условій въ предѣлахъ одного и того же отдѣла. Кромѣ того, необходимо еще отмѣтить, что при содѣйствіи Крестьянскаго Банка въ періодъ нефтяной горячки, которой были ознаменованы 1909—10 гг., почти не совершалось сдѣлокъ по продажѣ земель, расположенныхъ въ завѣдомо—нефтеносномъ районѣ области, въ то время какъ на наличныя деньги земли этого района покупались очень ходко.

Въ частности ростъ продажныхъ цѣнъ на земли Таманскаго отдѣла характеризуется данными, приведенными въ нижеслѣдующей таблицѣ.

Для book-olds.ru

| ДАЧА СТАНИЦЫ: | Сдѣлки за наличный разсчетъ (1906—910 гг.) | | | | | Сдѣлки при содѣйствіи Крестьянскаго Банка (1897—910 гг.) | | | | |
|---|---|---|---|---|---|---|---|---|---|---|
| | Число сдѣлокъ | Количество проданной земли (въ дес.). | Прод. цѣна 1 дес. (въ рубляхъ) | | | Число сдѣлокъ | Количество проданной земли (въ дес.) | Прод. цѣна 1 дес. (въ рубляхъ) | | |
| | | | средняя | низшая | высшая | | | средняя | низшая | высшая |
| 1. Абинской | — | — | — | — | — | 6 | 630,52 | 146,82 | 136,23 | 204,63 |
| 2. Анапской | 1 | 37,60 | 268,64 | 268,64 | 268,64 | 2 | 53,86 | 260,50 | 260,50 | 260,50 |
| 3. Анастасіевской | 3 | 291,60 | 206,44 | 177,00 | 328,88 | 3 | 32,00 | 280,00 | 280,00 | 280,00 |
| 4. Ахтанизовской | 5 | 791,70 | 237,08 | 170,89 | 416,66 | — | — | — | — | — |
| 5. Ахтырской | 3 | 251,50 | 224,65 | 160,25 | 333,33 | — | — | — | — | — |
| 6. Благовѣщенской | — | — | — | — | — | — | — | — | — | — |
| 7. Бриньковской | 5 | 305,80 | 246,75 | 270,00 | 320,00 | 1 | 153,92 | 180,00 | 180,00 | 180,00 |
| 8. Варениковской | — | — | — | — | — | 6 | 3074,45 | 88,37 | 77,38 | 229,39 |
| 9. Верхнебаканской | — | — | — | — | — | — | — | — | — | — |
| 10. Вышестебліевской | — | — | — | — | — | — | — | — | — | — |
| 11. Гостагаевской | 3 | 169,70 | 204,47 | 250,00 | 290,00 | 2 | 1683,06 | 172,13 | 150,00 | 173,32 |
| 12. Ивановской | 1 | 16,00 | 250,00 | 250,00 | 250,00 | 4 | 250,85 | 178,24 | 169,00 | 237,50 |
| 13. Крымской | 3 | 130,50 | 210,56 | 240,00 | 292,30 | 3 | 556,61 | 159,77 | 101,41 | 350,00 |
| 14. Курчанской | — | — | — | — | — | — | — | — | — | — |
| 15. Мингрельской | — | — | — | — | — | 5 | 1766,32 | 165,25 | 149,10 | 211,66 |
| 16. Натухайской | 1 | 96,50 | 72,53 | 72,53 | 72,53 | — | — | — | — | — |
| 17. Неберджаевской | — | — | — | — | — | — | — | — | — | — |
| 18. Нижнебаканской | — | — | — | — | — | — | — | — | — | — |
| 19. Новоджереліевской | 1 | 10,00 | 254,00 | 254,00 | 254,00 | 1 | 204,38 | 122,22 | 122,22 | 122,22 |
| 20. Новомышастовской | 1 | 10,00 | 300,00 | 300,00 | 300,00 | 6 | 581,54 | 133,17 | 119,16 | 171,82 |
| 21. Новонижестебліевской | — | — | — | — | — | 2 | 195,98 | 121,11 | 121,11 | 121,11 |
| 22. Новониколаевской | — | — | — | — | — | 1 | 286,63 | 136,72 | 136,72 | 136,72 |
| 23. Ольгинской | — | — | — | — | — | — | — | — | — | — |
| 24. Петровской | 2 | 63,00 | 244,44 | 218,58 | 250,00 | 2 | 128,52 | 200,00 | 200,00 | 200,00 |
| 25. Полтавской | 3 | 88,40 | 331,45 | 250,00 | 390,00 | 3 | 385,04 | 132,76 | 120,00 | 150,00 |
| 26. Поповичевской | 2 | 182,60 | 205,23 | 194,93 | 217,57 | 1 | 132,23 | 129,00 | 129,00 | 129,00 |
| 27. Приморско-Ахтарской | 2 | 70,00 | 421,43 | 400,00 | 450,00 | — | — | — | — | — |
| 28. Раевской | — | — | — | — | — | — | — | — | — | — |
| 29. Роговской | 3 | 86,50 | 238,72 | 220,00 | 247,57 | 5 | 76,00 | 230,00 | 230,00 | 230,00 |
| 30. Славянской | 3 | 70,00 | 254,00 | 238,00 | 270,00 | 4 | 231,92 | 236,54 | 225,73 | 242,10 |
| 31. Старовеличковской | 3 | 203,00 | 277,34 | 148,69 | 321,93 | 2 | 51,00 | 172,00 | 165,00 | 176,67 |
| 32. Староджереліевской | — | — | — | — | — | — | — | — | — | — |
| 33. Старонижестебліевской | 1 | 322,00 | 232,08 | 232,08 | 232,08 | 7 | 528,64 | 190,00 | 166,66 | 195,94 |
| 34. Старотитаровской | 7 | 832,00 | 175,27 | 200,00 | 292,30 | — | — | — | — | — |
| 35. Таманской | — | — | — | — | — | — | — | — | — | — |
| 36. Троицкой | 1 | 192,60 | 129,80 | 129,80 | 129,80 | 2 | 1256,59 | 160,00 | 115,71 | 200,00 |
| 37. Фонталовской | — | — | — | — | — | — | — | — | — | — |
| 38. Холмской | 1 | 5,50 | 145,45 | 145,45 | 145,45 | 2 | 191,27 | 205,13 | 102,60 | 222,93 |
| 39. Шапсугской | — | — | — | — | — | 3 | 252,65 | 102,88 | 95,00 | 139,76 |
| 40. Эриванской | — | — | — | — | — | — | — | — | — | — |
| 41. Федоровской вол. | — | — | — | — | — | 1 | 739,38 | 219,99 | 219,99 | 219,99 |

Для book-olds.ru

## V.

## Земледѣльческое хозяйство въ Таманскомъ отдѣлѣ. Способы обработки земли. Урожаи главнѣйшихъ хлѣбовъ. Цѣны на зерновые продукты. Мѣста ихъ сбыта.

Общая площадь земель всѣхъ разрядовъ въ Таманскомъ отдѣлѣ достигаетъ, какъ было указано выше, 1.383.578 дес., изъ которыхъ примѣрно 85% удобной земли и 15%—неудобной. Изъ общаго количества удобныхъ угодій до 75—80% ежегодно находится подъ пахотой, до 5%—подъ переложнымъ, а также цѣлиннымъ выгономъ, до 8%—подъ сѣнокосами, до 4%—подъ усадьбами и до 3%—подъ лѣсами. Такимъ образомъ, въ Таманскомъ отдѣлѣ обычно засѣвается все, что только возможно, и дальнѣйшее расширеніе площади запашки можетъ произойти только за счетъ превращенія неудобныхъ земель въ удобныя угодія или за счетъ твердой толоки, которой съ каждымъ годомъ становится все меньше и меньше.

Въ общемъ же, въ Таманскомъ отдѣлѣ, какъ почти и повсемѣстно въ Кубанской области, наблюдается до сихъ поръ совершенно безсистемное, и даже хищническое, хозяйство. Чередованіе посѣвовъ строго не соблюдается и зачастую случается, что на одномъ и томъ же полѣ, въ теченіе ряда лѣтъ, изъ года въ годъ сѣютъ одинъ и тотъ же хлѣбъ. Вообще же мѣстные земледѣльцы придерживаются правила послѣ озими сѣять ярь, потомъ опять озимь и снова ярь, причемъ посѣвная площадь обычно распредѣляется по отдѣльнымъ культурамъ примѣрно такъ: четвертая часть площади занимается озимымъ хлѣбомъ, около одной трети яровой пшеницей и столько же другими посѣвами. Впрочемъ, нужно отмѣтить, что подобное соотношеніе между отдѣльными культурами далеко необще всему описываемому району.

Кромѣ перечисленныхъ главнѣйшихъ хлѣбовъ въ Таманскомъ отдѣлѣ культивируются еще: кукуруза, подсолнухъ, просо, конопля, ленъ, картофель и нѣкоторыя другія растенія, но промышленное значеніе изъ этихъ культуръ имѣютъ только подсолнухъ и кукуруза, посѣвы которыхъ въ иные годы достигаютъ значительныхъ размѣровъ.

Время сѣва какъ яровыхъ хлѣбовъ, такъ и озимыхъ зависитъ не столько отъ воли самого земледѣльца, сколько отъ состоянія погоды. Хорошіе хозяева всегда стараются сѣять пораньше и яровые и озимые хлѣба. Сѣвъ яровыхъ начинаютъ съ конца февраля и продолжаютъ до конца апрѣля; къ посѣву

Для book-olds.ru

озими приступаютъ послѣ осеннихъ дождей, въ концѣ сентября и даже позже. Сѣютъ отъ руки и машинами; преимущества рядового посѣва передъ разбросным сознаются, но распространенію рядовой сѣялки препятствуетъ то, что для нея требуется хорошо обработанная почва. Въ общемъ же въ большинствѣ хозяйствъ распространенъ сѣвъ подъ букеръ, т. е. разбрасываніе сѣмянъ по стернѣ (по жнивью) и запахиваніе многолемешнымъ букеромъ. Конечно примѣненіе при такихъ условіяхъ рядовой сѣялки невозможно и обычно ограничиваются тѣмъ, что къ букеру придѣлываютъ особо устроенный ящикъ съ продырявленнымъ днемъ, который и исполняетъ роль сѣялки.

Количество высѣваемаго на десятину зерна колеблется въ весьма широкихъ предѣлахъ въ зависимости отъ состоянія поля, качества почвы, способа сѣва и отъ другихъ обстоятельствъ. Высѣваютъ отъ 6 до 12 пудовъ на десятину какъ пшеницы, такъ ржи и ячменя, и овса. Вообще же рѣдкій сѣвъ не любятъ и обычно считаютъ необходимымъ высѣвать на казенную десятину 10 пудовъ всякаго хлѣба—пшеницы, ржи, овса и ячменя.

Способы обработки почвы, какъ у казаковъ, такъ и у иногородних, крайне несложны. Наиболѣе распространеннымъ пахотнымъ орудіемъ служитъ нѣмецкій букеръ, т. е. плужокъ о 2—4 лемехахъ, годный для вспашки только мягкихъ, старопахотныхъ земель. Однократная предпосѣвная вспашка поля считается вполнѣ достаточной какъ для ярового, такъ и для озимаго хлѣба. Послѣ вспашки, которая является также и задѣлывающей сѣмена, пускаютъ борону, а въ исключительныхъ случаяхъ и катокъ; тѣмъ дѣло и ограничивается. Никакого дальнѣйшаго ухода за полемъ не полагается и только въ исключительныхъ хозяйствахъ изрѣдка пропалываются сильно затравѣлыя поля.

Въ послѣднее время въ мѣстное населеніе начинаетъ проникать сознаніе необходимости лучшей обработки полей и наряду съ букеромъ теперь зачастую попадаются уже и одномелешные, болѣе прочной конструкціи плуги, которыми пропахиваютъ поля подъ зябь, т. е. къ весеннему сѣву, а иногда и передъ посѣвомъ озими.

По имѣющимся въ нашемъ распоряженіи свѣдѣніямъ о числѣ сельскохозяйственныхъ орудій, находящихся у населенія Таманскаго отдѣла, можно считать, что въ каждомъ земледѣльческомъ хозяйствѣ казака и иногороднаго нынѣ имѣется букеръ и вѣялка, у половины хозяйствъ,—найдутся плуги и почти въ каждомъ хозяйствѣ жатка; многіе имѣютъ конныя грабли и сѣялки. Распространеніе въ мѣстныхъ хозяйствахъ исключительно жатвенныхъ машинъ—„самосбросокъ“ и отсутствіе „лобогрѣекъ“ объясняется большими размѣрами производящихся посѣ-

Для book-olds.ru

вовъ, уборка которыхъ косою (не говоря уже о серпѣ) обходилась бы очень дорого и слишкомъ затягивалась бы, что по мѣстнымъ условіямъ, когда требуется какъ разъ быстрая уборка, совершенно не допустимо.

Снятый хлѣбъ складывается въ копны и лежитъ до молотьбы, которая въ большемъ числѣ хозяйствъ производится не машинами, а прямо каменнымъ каткомъ, на току, расчищенномъ тутъ же на полѣ, или на постоянномъ току на плановомъ мѣстѣ. Впрочемъ, снятый хлѣбъ свозятъ домой только въ исключительныхъ случаяхъ, обычно же молотятъ въ полѣ. Тутъ же на полѣ провѣваютъ зерно на вѣялкахъ, изрѣдка пропускаютъ черезъ сортировку и, набравъ зерно въ мѣшки, везутъ на рынокъ, или же въ свой амбаръ.

Охарактеризовавъ въ краткихъ чертахъ технику земледѣлія Таманскаго отдѣла, или вѣрнѣе—Кубанской области вообще, посмотримъ каковы результаты полевого хозяйства мѣстнаго населенія и какъ велики получаемые имъ урожаи.

---

Урожай хлѣбовъ въ послѣднее десятилѣтіе въ Кубанской области, въ различныхъ частяхъ ея, представляется довольно пестрымъ. Наиболѣе высокій урожай, какъ обычное явленіе, получается въ сѣверной части Екатеринодарскаго отдѣла, сѣверной части Майкопскаго и западной—Лабинскаго отдѣловъ, гдѣ онъ достигаетъ въ отдѣльныхъ хозяйствахъ до 20—25 четвертей съ десятины. Въ Кавказскомъ отдѣлѣ и прилегающихъ къ нему частяхъ Ейскаго и Таманскаго отдѣловъ урожай получается также до 20 четвертей; въ сѣверной части Таманскаго отдѣла и въ юго-западной—Ейскаго хлѣба обычно повреждаются стеблевой совкой, въ силу чего въ нѣкоторыхъ хозяйствахъ иногда получается и низкій урожай; въ восточной части Лабинскаго отдѣла и въ Баталпашинскомъ отдѣлѣ урожай обычно бываетъ ниже, чѣмъ въ другихъ районахъ области, колеблясь около 7—10 четвертей. Представляя значительное разнообразіе по отдѣльнымъ районамъ области, урожай хлѣбовъ еще болѣе колеблется по отдѣльнымъ хозяйствамъ.

Отмѣченная пестрота урожая хлѣбовъ въ Кубанской области, даже въ такіе благопріятные для полеводства годы, какъ 1908—1910-ые, объясняется не только почвенными разновидностями района, но также и отсутствіемъ въ большинствѣ мѣстныхъ хозяйствъ правильнаго сѣвооборота и, вслѣдствіе этого, зависимостью величины урожая отъ многихъ случайныхъ причинъ, комбинирующихся въ отдѣльныхъ хозяйствахъ крайне разнообразно; по этой же причинѣ средніе ариѳметическіе выводы объ урожаѣ являются слишкомъ отвлеченными и нехарактерными для большинства хозяйствъ.

Для book-olds.ru

Кромѣ того, необходимо замѣтить, что данныя мѣстной статистики объ урожаяхъ собираются исключительно станичными и сельскими правленіями и зачастую грѣшатъ многими дефектами.

По официальнымъ даннымъ средній урожай по области въ 1910 году былъ около 8 четвертей.—въ 1909 году—7,5 четвертей,—въ 1908 году—8,3 четвертей. Средній урожай разныхъ хлѣбовъ за послѣднее десятилѣтіе исчисляется въ 6,1 четвертей.

Что касается величины урожая хлѣбовъ въ районѣ расположенія имѣнія «Кудако», то колебанія урожайности съ 1 казенной десятины, въ пудахъ, за послѣдніе 5—7 лѣтъ, по даннымъ, полученнымъ нами путемъ опроса мѣстнаго населенія, были здѣсь слѣдующія:

| | | | | | | | | | | |
|---|---|---|---|---|---|---|---|---|---|---|
| пшеницы . . . | отъ | 40 | до | 200 | пуд., | въ среднемъ | 85 | пуд., | при высѣвѣ | 9—10 пуд. |
| ржи . . . . . | „ | 50 | „ | 210 | „ | „ „ | 95 | „ | „ „ | 7—9 „ |
| овса . . . . . | „ | 60 | „ | 130 | „ | „ „ | 85 | „ | „ „ | 7—8 „ |
| ячменя . . . . | „ | 70 | „ | 120 | „ | „ „ | 100 | „ | „ „ | 8—9 „ |
| подсолнуха . . | „ | 100 | „ | 160 | „ | „ „ | 120 | „ | „ „ | до 1 „ |
| кукурузы . . . | „ | 120 | „ | 280 | „ | „ „ | 180 | „ | „ „ | „ 1 „ |
| проса . . . . . | „ | 50 | „ | 100 | „ | „ „ | 60 | „ | „ „ | „ 1 „ |

Вообще же мѣстное населеніе считаетъ урожай очень плохимъ, чуть ли не неурожаемъ, когда бываетъ сборъ въ 40—50 пудовъ съ десятины; хорошимъ считаютъ урожай не ниже 120—150 пуд.

Правильныхъ записей урожаевъ на земляхъ частновладѣльческихъ имѣній кн. Меликовыхъ, гг. Кесслеръ и проч. не ведется, въ силу чего намъ приходится ограничиться лишь вышеприведенными данными, относящимися преимущественно къ крестьянскимъ хозяйствамъ.

---

Изъ прочихъ отраслей сельскаго хозяйства довольно видное значеніе въ Таманскомъ отдѣлѣ въ настоящее время имѣютъ огородничество и табаководство.

Огородничествомъ въ большинствѣ станицъ занимаются только болгары и молдаване, арендующіе подходящіе участки земли и разводящіе различныя овощи (капусту, бураки, помидоры, баклажаны, перецъ и проч.) для сбыта на рынокъ.

Табакъ разводится преимущественно греками субъарендаторами, охотно снимающими небольшіе лѣсные участки на 3—5 лѣтъ подъ раскорчевку. Табакъ обычно сѣется двухъ сортовъ: самсонъ и трапезонтъ. Въ прежнее время табачныя сѣмена вывозились изъ Турціи, а теперь для посѣва употребляются мѣстныя сѣмена. Табакъ продается на мѣстѣ отъ 5 до 11 руб. за пудъ и вывозится въ Россію, преимущественно въ Ростовъ на Дону, Одессу, Таганрогъ, Харьковъ, Москву и Петербургъ.

Для book-olds.ru

*Виноградарство* сколько-нибудь виднаго промышленнаго значенія у таманскихъ земледѣльцевъ не имѣетъ и служитъ только для удовлетворенія домашнихъ потребностей. Виноградъ разводится простой и въ незначительныхъ размѣрахъ; плоды его, ств отсутствія ухода, получаются кислые, а вино—терпкое. Фруктовое *садоводство* у мѣстныхъ крестьянъ находится также въ примитивномъ состояніи. Въ садахъ разводятся яблоки, груши, вишни, персики, сливы и абрикосы, но плоды далѣе дома хозяина не идутъ и зачастую срываются еще сырыми.

Мѣстное *скотоводство* имѣетъ исключительно истребительный характеръ, при чемъ за послѣдніе годы у населенія ясно выражается стремленіе свести количество скота до minimum'a, чтобы не было нужды заботиться о его прокормленіи, чтобы не приходилось ради него оставлять землю подъ выгонъ и покосы, и чтобы можно было захватить возможно больше подъ распашку.

---

Мѣстомъ сбыта сельскохозяйственныхъ продуктовъ, вывозимыхъ изъ района землеустроительныхъ работъ (имѣніе „Кудако"), служитъ г. Новороссійскъ и станица Крымская, расположенная у полотна желѣзной дороги (станція того же наименованія) въ 15 верстахъ отъ „Кудако" съ частыми, сравнительно, ярмарками и базарами и съ обширнѣйшими ссыпками хлѣба и лѣсопромышленными складами. Доставка продуктовъ до станицы Крымской производится на фурахъ, при чемъ за одну фуру, вмѣщающую до 50—60 пудовъ, приходится платить по 2—6 руб., въ зависимости отъ времени года и состоянія дорогъ. Въ станицу Крымскую хлѣбъ возятъ лишь тѣ земледѣльцы, которые живутъ въ центральной части имѣнія „Кудако"; живущіе же на Кубанской грядѣ имѣнія свозятъ всѣ продукты или въ станицу Троицкую (по мѣстному наименованію „Сибидаховскую") черезъ рѣку Кубань на баржахъ или тѣмъ же путемъ прямо въ г. Екатеринодаръ.

Въ послѣднее время, съ развитіемъ торгово-промышленной жизни въ самомъ имѣніи „Кудако", жители его начали сбывать мелкіе сельско-хозяйственные продукты на мѣстномъ базарѣ.

Среднія годичныя колебанія цѣнъ на зерновые хлѣба въ городѣ Новороссійскѣ и въ станицѣ Крымской, въ копѣйкахъ за пудъ, за десятилѣтіе 1901—1910 гг.—приводятся въ слѣдующей таблицѣ *):

*) По даннымъ Новороссійскаго коммерческаго агентства при Владикавказск жел. дорогѣ.



Для book-olds.ru

| Годы | Пшеница | | | | Суржа | | Рожь | | Ячмень | | Кукуруза | | Сѣмя льнян. | | Сѣмя горчичн. | | Сѣмя сурѣпн. | | Овесъ | | Просо | | Подсолнухъ | |
|---|---|---|---|---|---|---|---|---|---|---|---|---|---|---|---|---|---|---|---|---|---|---|---|---|
| | Озимая | | Гарновка | | | | | | | | | | | | | | | | | | | | | |
| | отъ | до | отъ | до | отъ | до | отъ | до | отъ | до | отъ | до | отъ | до | отъ | до | отъ | до | отъ | до | отъ | до | отъ | до |
| | к. | к. | к. | к. | к. | к. | к. | к. | к. | к. | к. | к. | к. | к. | к. | к. | к. | к. | к. | к. | к. | к. | к. | к. |
| 1901 | 73 | 87 | 73 | 95 | — | — | 58 | 67 | 57 | 65 | 50 | 65 | 160 | 190 | 97 | 115 | — | — | 60 | 85 | — | — | 89 | 94 |
| 1902 | 74 | 82 | 71 | 86 | 63 | 71 | 60 | 70 | 54 | 67 | 55 | 67 | 137 | 181 | 72 | 96 | 58 | 78 | 60 | 84 | 46 | 50 | 90 | 98 |
| 1903 | 75 | 83 | 72 | 84 | 58 | 67 | 55 | 68 | 50 | 63 | 49 | 62 | 107 | 149 | 78 | 113 | 54 | 66 | 51 | 64 | 43 | 51 | -- | — |
| 1904 | 79 | 93 | 72 | 95 | 59 | 75 | 58 | 72 | 47 | 62 | 51 | 66 | 102 | 130 | 84 | 85 | 54 | 59 | 52 | 65 | 37 | 72 | 98 | 114 |
| 1905 | 81 | 89 | 87 | 107 | 69 | 78 | 67 | 83 | 57 | 61 | 63 | 75 | 124 | 141 | 88 | 88 | 59 | 87 | 57 | 71 | 47 | 65 | 98 | 114 |
| 1906 | 76 | 89 | 81 | 108 | 58 | 78 | 62 | 81 | 59 | 74 | 54 | 66 | 135 | 154 | 90 | 90 | 87 | 91 | 62 | 71 | 45 | 66 | 98 | 114 |
| 1907 | 81 | 130 | 89 | 134 | 63 | 113 | 70 | 112 | 69 | 96 | 54 | 84 | 146 | 161 | 90 | 90 | 87 | 91 | 69 | 90 | 51 | 66 | 98 | 114 |
| 1908 | 107 | 125 | 109 | 134 | 81 | 108 | 84 | 113 | 73 | 91 | 66 | 87 | 131 | 153 | 90 | 90 | 87 | 91 | 60 | 80 | 53 | 66 | 98 | 114 |
| 1909 | 100 | 133 | 103 | 123 | 83 | 103 | 81 | 99 | 68 | 82 | 68 | 79 | 145 | 204 | 90 | 90 | 87 | 91 | 61 | 87 | 53 | 65 | 98 | 114 |
| 1910 | 83 | 116 | 92 | 116 | 62 | 95 | 59 | 90 | 59 | 74 | 59 | 74 | 178 | 253 | 90 | 90 | 87 | 91 | 52 | 69 | 47 | 64 | 98 | 114 |
| Среднее за послѣдніе 5 лѣтъ | 92 | 111 | 95 | 121 | 71 | 96 | 73 | 97 | 66 | 85 | 61 | 77 | 155 | 203 | 90 | 90 | 87 | 91 | 61 | 80 | 49 | 65 | 98 | 114 |

Зерновой хлѣбъ вывозится частью на внутренній рынокъ, частью же заграницу. Экспортная торговля хлѣбомъ находится въ рукахъ немногихъ крупныхъ фирмъ, какъ Луи Дрейфусъ и К°, Дальль-Орсо и др. Эти фирмы имѣютъ свои конторы въ пор.

Для book-olds.ru

тахъ и крупныхъ хлѣбныхъ центрахъ, но обычно сами не покупаютъ зерно непосредственно отъ производителей по мелочамъ, а пользуются посредничествомъ такъ называемыхъ ссыпщиковъ, или амбарщиковъ, которые, пріобрѣтая небольшія партіи зерна, подвергаютъ его очисткѣ, сортировкѣ, составляютъ большія партіи, которыя уже и перепродаютъ крупнымъ фирмамъ. Ссыпщики работаютъ обычно гдѣ-нибудь въ одномъ пунктѣ—въ порту (Новороссійскъ), или на станціяхъ желѣзной дороги (Крымская) и скупаютъ зерно у пріѣзжихъ хозяевъ. Хозяева, производители хлѣба, даже крупные, имѣющіе сотни десятинъ посѣва, обычно сами везутъ свой хлѣбъ на рынокъ на случайнаго покупателя и только въ исключительно рѣдкихъ случаяхъ продаютъ зерно на мѣстѣ, обыкновенно во время распутицы. Конечно, скупщики пользуются этимъ и понижаютъ цѣну до минимума. Въ концѣ концовъ зерно, пройдя черезъ руки скупщиковъ и экспортныхъ фирмъ, попадаетъ въ Новороссійскъ или въ одинъ изъ Азовскихъ портовъ.

---

Для book-olds.ru

## VI.

# Районъ землеустроительныхъ работъ въ Таманскомъ отдѣлѣ. Имѣніе «Кудако». Описаніе его.

### 1. *Имѣніе «Кудако».*

Землеустроительныя работы въ Таманскомъ отдѣлѣ сосредоточены въ имѣніи „Кудако“, расположенномъ въ средней части отдѣла, въ полосѣ горныхъ рѣчекъ Кудако и Псифъ. Въ административномъ отношеніи имѣніе это составляетъ самостоятельную Кудакинскую (ранѣе Кіевскую) волость.

| | | | | | | |
|---|---|---|---|---|---|---|
| Отъ города Екатеринодара | имѣніе „Кудако“ | расположено | въ | 96 | верстахъ. |
| „ „ Темрюка | „ | „ | „ | „ | 55 | „ |
| „ станицы Славянской *) | „ | „ | „ | „ | 40 | „ |
| „ ст. Владик. жел. дор. Крымской | „ | „ | „ | „ | 18 | „ |
| „ станицы Варениковской | „ | „ | „ | „ | 23 | „ |
| „ селенія Молдаванскаго | „ | „ | „ | „ | 9 | „ |
| „ селенія Русскаго | „ | „ | „ | „ | 8 | „ |

Имѣніе „Кудако“ въ 1868 году было Всемилостивѣйше пожаловано извѣстному сподвижнику князя А. И. Барятинскаго при покореніи восточнаго Кавказа ген.-адъютанту графу Николаю Ивановичу Евдокимову, отъ котораго оно въ 1877 г. перешло къ д. с. с. камергеру Е. И. В. Александру Ѳедоровичу Дурасову. По купчей крѣпости, совершенной 12 апрѣля 1903 г. Екатеринодарскимъ нотаріусомъ Н. А. Николаевымъ, это имѣніе было укрѣплено за Дурасовскимъ 760 домохозяевъ товариществомъ, купившимъ его отъ насл. Дурасова за 1.078.000 руб. при содѣйствіи Крестьянскаго Банка. 30 ноября 1907 года Крестьянскій Банкъ въ виду хроническаго неплатежа крестьянами обязательныхъ взносовъ оставилъ имѣніе за собою.

Современными межниками имѣнія „Кудако“ являются:

| | | |
|---|---|---|
| съ сѣвера | — | земли Кубанскаго казачьяго войска, владѣнія офицеровъ и казаковъ станицы Анастасіевской; |
| „ востока | — | земли владѣнія наслѣдниковъ ген.-маіора Левана Меликова; |
| „ юга | — | земли владѣнія бывшихъ госуд. крестьянъ селенія Русскаго; |
| „ „ | — | земля владѣнія купца Богарсукова; |
| „ запада | — | земля владѣнія наслѣдниковъ ген.-лейтенанта Э. Ф. Кесслера; |

внутри имѣнія расположенъ участокъ владѣнія наслѣдниковъ полковника П. А. Дурасова—мѣрою въ 200 дес.

Количество земли въ имѣніи „Кудако“ по плану, составленному въ 1907 году топографомъ Клюевымъ, опредѣляется въ 10.539 десятинъ.

---

*) Уѣздный административный центръ.

Для book-olds.ru

По отдѣльнымъ угодіямъ земли имѣнія „Кудако“ распредѣляются слѣдующимъ образомъ:

*а) Сѣверная часть имѣнія:*

*Удобныя земли:*

| | | |
|---|---|---|
| Кубанская гряда . . . . . | 291,00 | дес. |
| Гряда по р. Адагуму . . . . | 229,75 | „ |
| Итого . . . | 520,75 | дес. |

*Неудобныя земли:*

| | | |
|---|---|---|
| подъ проселочными дорогами . . | 3,60 | дес. |
| „ половиной р. Кубани . . . | 58,00 | „ |
| „ бичевникомъ . . . . . | 15,15 | „ |
| „ половиной р. Адагумъ . . . | 17,15 | „ |
| „ рѣкой Аушедъ . . . . . | 4,30 | „ |
| „ канавами и проч. . . . . | 1,65 | „ |
| „ гирломъ . . . . . | 0,50 | „ |
| „ лиманомъ Лататнымъ . . . | 70 80 | „ |
| „ „ Орѣховымъ . . . | 12,00 | „ |
| „ „ Безымяннымъ . | 5,30 | „ |
| „ „ Большой Псифъ | 169.60 | „ |
| „ „ Малый Псифъ . | 6,00 | „ |
| „ „ Золотая ямка . | 0 50 | „ |
| „ „ Песчанымъ . . | 2,85 | „ |
| „ „ Долгонькимъ . . | 8,40 | „ |
| „ „ Круглымъ . . . | 49,70 | „ |
| „ „ Травоватымъ . . | 43,20 | „ |
| „ „ Колобатскимъ | 176,65 | „ |
| „ плавнями . . . . . | 3144,15 | „ |
| Итого . . . . | 3.789,50 | дес. |
| Всего . . . . | 4.310,25 | дес. |

*б) Южная часть имѣнія:*

*Удобныя земли:*

| | | |
|---|---|---|
| Степи . . . . . | 4836,65 | дес. |
| Лѣса . . . . . | 799,15 | „ |
| Итого . . . . | 5.635,80 | дес. |

*Неудобныя земли:*

| | | |
|---|---|---|
| подъ улицами . . . . . | 56,65 | дес. |
| „ проулками . . . . . | 13,95 | „ |
| „ большой дорогой . . . . . | 23,15 | „ |
| „ проселочными дорогами . | 16,55 | „ |
| „ прогономъ . . . . . | 1,45 | „ |
| „ половиной р. Аушедъ . . . | 12,00 | „ |
| „ рѣкой Кудако . . . . . | 12,30 | „ |
| „ рѣкой Пинеръ . . . . . | 0,25 | „ |
| „ половиной р. Саги . . . . | 0,70 | „ |
| „ плавнями . . . . . | 455,95 | „ |
| Итого . . . . | 592,95 | дес. |
| Всего . . . . | 6.228,75 | дес. |
| Во всемъ имѣніи всего . | 10.539 | дес. |

Имѣніе „Кудако“ на протяженіи примѣрно 5 верстъ граничитъ съ сѣвера рѣкою Кубанью, отъ которой перпендикулярно тянется къ югу и почти по срединѣ имѣнія, гдѣ почтовая дорога на городъ Темрюкъ входитъ въ сосѣднее имѣніе гг. Кесслеръ,—дѣлаетъ поворотъ на юго-западъ и правильной геометрической фигурой достигаетъ южной межи. Отъ рѣки Кубани къ югу на восточной сторонѣ почти до поворота, а на западной до южнаго протока рѣки Адагума тянется сплошная болотистая низина, почти круглый годъ покрытая водой; только вдоль рѣки Кубани узкой полосой отъ 50 до 200 саж. ширины, затѣмъ еще болѣе узкими полосами вдоль теченія рѣки Адагума и протока Аушедъ подымаются незаливаемыя водой полосы, такъ называемыя „гряды“, поросшія лѣсомъ и служившія ранѣе, главнымъ образомъ, для выпаса скота и сѣнокосовъ, а вдоль Кубани и для пахоты, особенно подъ огороды. Однако, въ сильные разливы рѣки Кубани вода иногда прорываетъ гряды и затопляетъ на значительномъ пространствѣ пашню и сѣнокосы по лиманамъ, уровень которыхъ въ это время бываетъ значительно ниже Кубани. Остальное пространство на сѣверѣ представляетъ собою чистыя озера, соединяющіяся между собой узкими протоками, и окруженныя повсюду также воднымъ пространствомъ,

Для book-olds.ru

но покрытымъ камышомъ; вблизи же грядъ лиманы заростаютъ вербой, бѣлолисткой, осокорью и тальникомъ.

Отъ плавень къ югу до линіи сѣвернаго предѣла такъ называемой нефтяной территоріи поверхность совершенно ровная съ небольшимъ и почти незамѣтнымъ подъемомъ къ югу, а за указаннымъ предѣломъ принимаетъ болѣе возвышенный, холмистый характеръ, причемъ длинныя волны идутъ вдоль имѣнія.

Отъ межи имѣнія кн. Меликовыхъ, которая идетъ большею частью по хребту, довольно крутой спускъ къ рѣкѣ Кудако, отъ нея постепенный и отлогій подъемъ въ противоположную сторону, довольно широкая выпуклость по срединѣ, прорѣзанная вдоль довольно глубокой балкой и снова уклонъ къ межѣ имѣнія гг. Кесслеръ.

Въ сѣверной части имѣнія вблизи лимановъ почва наносная, илистая, въ большей или меньшей степени заболоченная; на обсохшихъ же грядахъ—илистый, очень плодородный суглинокъ; къ югу отъ плавень на равнинѣ почва—черноземъ на глинистой подпочвѣ, хорошаго качества и глубиной отъ $^1/_2$ до $1^1/_2$ аршинъ. Въ южной, холмистой части по нѣкоторымъ скатамъ въ черноземѣ замѣтна примѣсь песку, чѣмъ дальше къ югу и чѣмъ выше поверхность, подмѣсь песку все болѣе замѣтна, сначала на глинистой подпочвѣ, а потомъ песчаной, и почва становится постепенно супесчаной. Западные скаты, особенно долины, содержатъ меньшую примѣсь песку, чѣмъ восточные склоны и выдающіеся бугры въ южной части; наиболѣе песчаная почва на площади, занятой бывшимъ греческимъ „черкесскимъ“ ауломъ—(нынѣ Алексѣевскій и Кирилловскій поселки). Супесчаный черноземъ въ описываемой мѣстности считается лучшею почвою для табаку и предпочитается для посѣва озимыхъ хлѣбовъ.

Склоны балокъ вездѣ довольно отлоги и, за исключеніемъ водотоковъ и боковыхъ промоинъ, на всемъ протяженіи своемъ могутъ быть распахиваемы.

Обводняется имѣніе „Кудако“ вполнѣ достаточно, въ сѣверной же, плавневой, части замѣчается даже избытокъ воды, и разливы рѣкъ Кубани и Адагума, бывающіе какъ лѣтомъ, такъ и зимой (но не всякій годъ), въ лѣтнее время губятъ иногда посѣвы вблизи грядъ и портятъ сѣнокосы. Южная часть имѣнія обводняется рѣками Кудако и Малый Псифъ, непересыхающими все лѣто, а также и нѣсколькими ериками и криницами, гдѣ воды всегда много.

---

Крестьянскія усадьбы до 1910 года были расположены въ имѣніи „Кудако“ въ трехъ мѣстахъ;

а) въ южной части имѣнія находился такъ называвшійся „Кіевскій подселокъ“ (ранѣе черкесскій аулъ). Этотъ подселокъ

Для book-olds.ru

заключалъ въ себѣ 90 плановыхъ (усадебныхъ) мѣстъ разной конфигураціи и неодинаковаго размѣра; общая площадь, предназначавшаяся подъ усадебныя мѣста, въ длину тянулась на $2^1/_2$ версты, въ ширину—отъ $^1/_2$ до $1^1/_4$ вер., и въ общей сложности занимала до 180 дес., а вмѣстѣ съ проселочными дорогами и кладбищенскою площадью до 202 дес. Указанная усадебная площадь, хотя и раздѣлена была крестьянами на 90 номеровъ, но тѣмъ не менѣе многіе изъ нихъ были не застроены; на такихъ пустыряхъ мѣстами росла заброшенная хмеречь, мѣстами производились посѣвы. Нынѣ на территоріи бывшаго „Кіевскаго подселка" образовано два поселка: Алексѣевскій и Кирилловскій;

б) въ средней части имѣнія, къ сѣверу отъ почтовой дороги, было расположено селеніе „Кіевское". Оно тянулось въ длину на $4^1/_2$ версты, а въ ширину—до 2 верстъ, въ общей сложности занимая площадь до 800 десятинъ подъ плановыми мѣстами и до 75 десятинъ подъ улицами, проулками и кладбищемъ. Здѣсь точно также, какъ и въ „Кіевскомъ подселкѣ" было много пустырей, т. е. незастроенныхъ усадебныхъ мѣстъ; общимъ числомъ усадебъ было отведено 400, но добрая четверть ихъ либо стояла подъ хмеречью, либо запахивалась. Нынѣ на площади, ранѣе занимавшейся селеніемъ „Кіевскимъ" образовано шесть поселковъ: „Подгорный", „Сергіевскій", „Мищенковскій", „Игнатьевскій", „Кольцовскаго товарищества" и „Покровскій";

в) за плавнями, по Кубанской грядѣ, разбросано также нѣсколько хатъ—турлучныхъ, арендаторскаго типа, сдѣланныхъ на скорую руку и „не навѣчно"—какъ выражаются на мѣстѣ. Всѣхъ такихъ хатъ на грядѣ 18—по числу арендаторовъ; всѣ онѣ растянулись вдоль всего берега рѣки. Нынѣ эта полоса разбита на 5 участковъ.

Совершенно особнякомъ отъ крестьянскихъ усадебъ стояла площадь, ранѣе находившаяся подъ экономіей и хозяйственными приспособленіями нефтяныхъ промысловъ компаніи „Кудако"; въ общей сложности площадь эта занимала до 20 десятинъ голой, мѣстами бугристой степи; кое-гдѣ были разбросаны полуразрушенныя постройки, оставшіяся отъ нефтяныхъ промысловъ. Нынѣ здѣсь сосредоточена экономія имѣнія „Кудако" и на особо отведенныхъ участкахъ устроена церковь, школа и организована базарная площадь съ хорошо выстроенными лавками.

---

Количество чистой пахотной земли въ имѣніи „Кудако" точному учету пока не поддается, благодаря ранѣе практиковавшемуся крайне безолаберному и безсистемному способу корчеванія мелкаго кустарника, которымъ покрыта часть площади

Для book-olds.ru

имѣнія. Кустарникъ этотъ, или какъ принято называть его на мѣстѣ—хмеречь, въ 1904—1906 г.г. былъ раздѣленъ бывшимъ Дурасовскимъ товариществомъ на мелкіе паи по числу хозяевъ; нѣкоторые изъ нихъ свою хмеречь выкорчевывали и паевыя доли обращали въ пашню, другіе—совершенно забросили кустарникъ, не обчищали его, не корчевали. Такіе нерасчищенные паи разбросаны мѣстами по всей территоріи имѣнія. Въ настоящее время можно лишь сказать, что общая площадь степной земли, пригодной для той или другой отрасли сельскаго хозяйства, достигаетъ свыше 6200 десятинъ.

Чистая земля имѣнія „Кудако“ можетъ считаться въ большей или меньшей степени старопашкой, требующей установленія извѣстнаго сѣвооборота съ введеніемъ въ оборотъ пара или толоки, хотя очень многіе земледѣльцы района расположенія имѣнія „Кудако“ и не соблюдаютъ никакого сѣвооборота. По своимъ качествамъ болѣе богатыми и урожайными мѣстами въ имѣніи являются пахотныя земли, протянувшіяся отъ плавень къ югу до почтовой дороги, холмовъ и бывшихъ нефтяныхъ промысловъ, такъ какъ здѣсь почва, кромѣ посѣвовъ зерновыхъ хлѣбовъ, особенно пригодна подъ кукурузу, подсолнухъ, картофель, стручковые и подъ огороды. Въ южной же части имѣнія,—мѣстами холмистой и съ супесчанымъ черноземомъ,—почва болѣе подходяща для озимой пшеницы, ржи и табаку. Послѣдній разводился въ имѣніи „Кудако“, какъ греками—субъарендаторами (преимущественно въ юго-западномъ углу имѣнія) на особыхъ плантаціяхъ по выкорчеванными мѣстамъ, такъ и русскими земледѣльцами, которые иногда вводили его въ сѣвооборотъ съ другими растеніями, что весьма важно вслѣдствіе благотворнаго вліянія культуры табаку на послѣдующія растенія, благодаря отѣненію почвы широкими листьями и междурядковой обработкѣ, практикуемой при табаководствѣ.

---

Лѣсныя площади имѣнія „Кудако“, не считая кустарника, разбросаннаго по всему имѣнію, ранѣе были сосредоточены въ четырехъ мѣстахъ.

Наиболѣе цѣннымъ лѣсомъ должно признать такъ называемый—„Черный лѣсъ“, примыкающій къ восточной части бывшаго селенія „Кіевскаго“ и расположенный вблизи восточной межи имѣнія по рѣкѣ Кудако. По послѣднему измѣренію площадь его достигаетъ 230,15 дес. Насажденія въ этомъ лѣсу состоятъ преимущественно изъ ясеня, береста и отчасти дуба, клена и другихъ породъ. Поверхность—ровная. Лѣсъ здоровый, прямоствольный, съ хорошимъ запасомъ и приростомъ, могущій вполнѣ удовлетворять потребностямъ крестьянскаго хозяйства въ весьма разнообразныхъ формахъ; возрастъ лѣса—до 40 лѣтъ.

Для book-olds.ru

Мѣстами лѣсъ попорченъ безолаберной и хищнической вырубкой; кое-гдѣ торчатъ громадные невыкорчеванные пни. Въ виду близости лѣса къ селенію никто, очевидно, не оберегалъ его, что и служило, вѣроятно, поводомъ къ жестокому его хищенію. Земля подъ „Чернымъ лѣсомъ“ весьма высокаго качества--черноземная; пригодна какъ подъ огородную и табачную культуру, такъ и подъ зерно.

Достаточную цѣнность представляетъ также и дубовый Адагумскій лѣсъ, названный такъ по имени рѣчки, по берегу которой онъ протянулся; его насчитывается по послѣднему измѣренію—81 дес., но онъ не представляетъ сплошной площади данной величины, занятой дубомъ, а состоитъ изъ отдѣльныхъ группъ деревьевъ, размѣщенныхъ другъ отъ друга весьма рѣдко и зачастую въ очень незначительномъ числѣ. Эти небольшія лѣсныя площади часто прерываются плавнями и сообщеніе между частями этого лѣса возможно только по водѣ. Несмотря на большіе, толстые дубы, нигдѣ нѣтъ молодняка, быть можетъ оттого, что весною лѣсъ долго бываетъ въ водѣ, что видно по многимъ дубамъ, почернѣвшимъ отъ земли на $^1/_2$ аршина, т. е. на высоту стоявшей воды. Почва подъ этимъ лѣсомъ пригодна подъ огороды; всѣ свободныя отъ лѣса полянки эксплоатируются либо подъ огороды, либо подъ сѣнокошеніе. Возрастъ лѣса опредѣлить очень трудно, но во всякомъ случаѣ онъ гораздо старѣе „Чернаго лѣса“. Безсистемной и хищнической вырубкой онъ попорченъ въ значительной своей части.

Лѣса, расположенные въ южной части имѣнія, состоятъ изъ двухъ участковъ—одинъ мѣрою въ 228 дес.—„Саломазовскій“ и другой—мѣрою въ 260 дес.—„Харужановскій“. Оба стоятъ на волнистой поверхности. Насажденіе почти исключительно дубовое, съ ничтожною примѣсью груши и боярышника; возрастъ отъ 35 до 45 лѣтъ. Мѣстами лѣсъ, преимущественно—„Харужановскій“,—низкорослый и корявый; въ „Саломазовскомъ“—больше прямоствольныхъ и рослыхъ деревьевъ. Приростъ и запасъ незначительны. На подѣлки оба лѣса не пригодны, но могутъ быть съ доходомъ использованы на дрова. Надѣяться на естественное лѣсовозобновленіе, въ случаѣ даже организаціи правильной рубки, нельзя. Земля пригодна для посѣвовъ табака, ржи и кукурузы.

Въ настоящее время означенные лѣса распроданы въ общее владѣніе отдѣльныхъ группъ крестьянъ, устроенныхъ въ имѣніи „Кудако“ на хуторахъ и отрубахъ; остатки лѣсовъ, образовавшіеся отъ закругленія границъ ихъ, проданы самостоятельно мелкими участками, съ правомъ ихъ раскорчевки.

---

Для book-olds.ru

Сѣверная часть имѣнія „Кудако“, начинаясь отъ берега рѣки Кубани и захватывая сравнительно узкую полосу сухой гряды, идущей вдоль всей рѣки, то расширяясь, то съуживаясь, проходитъ на протяженіи, примѣрно, 6—7 верстъ, по ровной низменности, густо покрытой камышемъ, дающимъ пріютъ массѣ дикихъ птицъ и кабановъ. Общая площадь такихъ плавень составляетъ свыше 3000 дес. Камышъ расходуется исключительно на хозяйственныя нужды крестьянъ: покрытіе крышъ на хатахъ, затурлучиваніе стѣнъ примитивныхъ построекъ, плетеніе чаканокъ и проч. Среди плавней разбросано 11 озеръ, или какъ ихъ называютъ въ Кубанской области—лимановъ, въ общей сложности занимающихъ пространство примѣрно въ 545 дес. Наибольшимъ лиманомъ является „Колобатскій“, далѣе по своимъ размѣрамъ слѣдуютъ: „Большой-Псифскій“, „Лататный“, „Круглый“, „Травоватый“, „Орѣховый“, „Долгонькій“, „Малый-Псифскій“, „Безымянный“, „Песчаный“, и „Золотая ямка“. Форма ложбинъ, занятыхъ этими лиманами постоянно мѣняется, вѣроятно, подъ вліяніемъ постепеннаго усыханія и заполненія остатками животной и растительной жизни. *Лиманы соединяются между собою протоками.* Рыбы въ лиманахъ очень много; водятся: щука, коробъ, карась, линь, окунь, шаранъ, сомъ и проч. Среди мѣстныхъ рыбопромышленниковъ Кудакинскіе рыбные промыслы считаются самыми лучшими по количеству улова рыбы и удобства его.

---

*2. Залежи нефти въ имѣніи «Кудако». Попытки ихъ эксплоатаціи.*

Правильная добыча нефти въ районѣ расположенія имѣнія «Кудако» для промышленныхъ цѣлей организовалась еще въ 60-хъ годахъ прошлаго столѣтія, а въ 1864 году первый піонеръ нефтяного дѣла въ Россіи Новосильцевъ, которому съ особаго разрѣшенія высшихъ властей было отдано въ аренду право разработки всѣхъ нефтяныхъ источниковъ Кубанской области, въ компаніи съ иностранными предпринимателями гг. Шандоромъ и Клеемъ, приступилъ къ поискамъ нефти на Таманскомъ полуостровѣ посредствомъ проведенія буровыхъ скважинъ, по примѣру американскихъ промышленниковъ въ Пенсильваніи, успѣхи которыхъ въ то время сдѣлались уже общимъ достояніемъ техники.

Первоначальныя буровыя работы Новосильцева велись на очень небольшую глубину — не болѣе 100 футовъ, главнымъ образомъ для развѣдки нефтяныхъ источниковъ на Таманскомъ полуостровѣ, и только въ 1865 году датчанину В. Петерсу, служившему механикомъ у Новосильцева, пришла счастливая мысль провести хотя одну болѣе глубокую скважину, что онъ и вы-

Для book-olds.ru

Нефтяная скважина въ имѣніи „Кудако“

во время фонтанированія 12 марта 1910 г.

Для book-olds.ru

Для book-olds.ru

полнилъ въ мѣстности по долинѣ рѣки Кудако, гдѣ нефть уже эксплоатировалась колодцами. Первая же скважина, проведенная здѣсь, на глубинѣ 271 фута встрѣтила обильные запасы нефти, а уже въ слѣдующемъ 1866 году былъ полученъ тамъ же первый нефтяной фонтанъ. Съ этого времени началась усиленная эксплоатація залежей нефти по долинѣ рѣки Кудако, такъ называемаго Кудакинскаго промысла. Скважины проводились на глубину 200—300 футъ, діаметромъ отъ 3-хъ до 5-ти дюймовъ, и почти всѣ онѣ были сосредоточены на небольшомъ участкѣ менѣе 2-хъ десятинъ. Нефтяные фонтаны представляли явленіе обычное.

По словамъ профессора Романовскаго, дѣйствіе скважинъ было таково, что въ началѣ происходило сильное и непрерывное отдѣленіе нефти, потомъ нефть била періодически, а затѣмъ струя ея мало по малу ослабѣвала. Такой періодъ дѣйствія продолжался болѣе года, послѣ чего уже нефть извлекалась изъ скважинъ насосами, по примѣру американской практики.

Успѣхъ первыхъ лѣтъ эксплоатаціи Кудакинскихъ скважинъ, по мнѣнію горнаго инженера Винда, надо считать выдающимся даже при современныхъ взглядахъ на нефтяное дѣло, когда мы привыкли къ бакинскимъ нефтянымъ потопамъ. Средній суточный дебитъ скважинъ былъ отъ 500 до 1000 пудовъ чистой нефти; такъ, напр., скважина № 4, глубиной 440 футъ, при діаметрѣ 3 дюйма, давала въ сутки около 700 пудовъ нефти. Долгое время эта скважина была самая глубокая на промыслѣ, хотя уже тогда профессоръ Романовскій совѣтывалъ вести буреніе съ такимъ разсчетомъ, чтобы встрѣтить нефтеносные пласты на глубинахъ около 100 саженъ.

Не смотря, однако, на ничтожные сравнительно глубину и діаметръ кудакинскихъ скважинъ, первыя 4 изъ нихъ, расположенныя на пространствѣ $^1/_2$ десятины, дали въ теченіи первыхъ трехъ лѣтъ болѣе 3.000,000 ведеръ легкой нефти, а уже впослѣдствіи одна изъ обильнѣйшихъ скважинъ дала, какъ говорятъ, въ теченіи эксплоатаціи около 3-хъ милліоновъ пудовъ, что уже очень близко подходитъ къ производительности лучшихъ бакинскихъ скважинъ.

Первоначально большая часть нефти, добывавшейся на кудакинскомъ промыслѣ, терялась безполезно, вслѣдствіе плохого устройства промысловъ; такъ, напримѣръ, неоднократно при разливахъ рѣки Кубани и рѣчки Кудако масса нефти изъ бассейновъ уносилась водой.

Для обработки добываемой нефти Новосильцевъ построилъ въ Тамани очень хорошо оборудованный нефтепрогонный заводъ, стоившій большихъ денегъ, но работать этотъ заводъ почти не могъ, ибо не было организовано правильной доставки нефти. Къ устройству нефтепроводовъ въ то время еще у насъ не рѣ-

Для book-olds.ru

шались приступить и возили нефть въ бочкахъ, по 60 ведеръ каждая, по убійственной грунтотой дорогѣ отъ Кудако къ Таманн на протяженіи 90 верстъ. Для сокращенія пути Новосильцевымъ была даже приспособлена особая дамба черезъ кубанскія плавни, остатки которой видны и теперь.

Очевидно, что при такихъ условіяхъ заводъ, разсчитанный на крупную производительность, не могъ функціонировать, къ тому же и на самомъ промыслѣ количество легкой нефти, выгодной для перегонки на керосинъ, стало замѣтно убывать. Дѣло въ томъ, что въ теченіе нѣсколькихъ лѣтъ эксплоатаціи того ограниченнаго пространства, гдѣ закладывались скважины, верхніе горизонты нефтеносныхъ образованій пришли постепенно къ истощенію, бурить же на большую глубину не рѣшались, а новыя скважины, заложенныя въ другихъ мѣстахъ, давали нефть болѣе тяжелую. Такое положеніе дѣла заставило Новосильцева *) вновь приняться за поиски легкой нефти на Таманскомъ полуостровѣ и въ Закубанскомъ краѣ.

Къ этому времени относится начало дѣятельности въ Кубанской области американскаго бурового мастера Тведдля, стяжавшаго себѣ нѣкоторую извѣстность въ краѣ **). Развѣдочныя работы, производившіяся Тведдлемъ на Таманскомъ полуостровѣ и близъ станицы Ильской ***), по порученію Новосильцева, не имѣли никакого теоретическаго основанія, велись наугадъ, быстро переносились съ одного мѣста на другое и оставались совершенно безрезультатными, такъ какъ нигдѣ не было проведено скважины на достаточную глубину и всѣ работы по прежнему ограничивались испытаніемъ однихъ верхнихъ горизонтовъ почвы.

Между тѣмъ въ 1872 году Новосильцевъ принужденъ былъ совершенно прекратить работы на кудакинскомъ промыслѣ, такъ какъ послѣдній вошелъ въ территорію, пожалованную графу Евдокимову****), который, въ свою очередь, отдалъ все свое новое имѣніе инженеру путей сообщенія д. с. с. Отту для эксплоатаціи нефти за ежегодную арендную плату въ 100.000 рублей. Когда же въ 1877 году Оттъ оказался несостоятельнымъ, то

---

*) Задолженность предпріятія Новосильцева въ это время достигла 3-хъ мил. рублей, поэтому всѣ нефтяныя дѣла его перешли скоро въ вѣдѣніе особаго попечительства.

**) Тведдль былъ однимъ изъ первыхъ піонеровъ по буренію на нефть въ Пенсильваніи. Свою дѣятельность въ Россію онъ перенесъ, получивши крупную сумму деньгами и право на половину всѣхъ прибылей отъ предпріятія Новосильцева. Тведдль—типичный американецъ, грюндеръ, лишенный мало-мальски толковыхъ свѣдѣній по геологіи и горному дѣлу. Всѣ свои разсчеты онъ строилъ исключительно на рекламѣ и легковѣріи своихъ довѣрителей, поэтому и дѣятельность его въ Кубанской области была болѣе нежели печальна.

***) На источники нефти близъ станицы Ильской первый обратилъ вниманіе горный инженеръ фонъ-Кошкуль, командированный въ 1864 году, вскорѣ послѣ занятія края русскими, для осмотра его минеральныхъ богатствъ.

****) Нынѣ имѣніе Крестьянскаго Поземельнаго Банка „Кудако“.

Для book-olds.ru

графъ Евдокимовъ отдалъ свое имѣніе на арендныхъ же условіяхъ „товариществу для добыванія и разработки нефти въ Кудако".

Затѣмъ, послѣ смерти графа Евдокимова, имѣніе «Кудако» въ концѣ 1877 года было куплено камергеромъ д. с. с. Дурасовымъ, который началъ лично эксплоатировать тамъ нефть и построилъ небольшой перегонный заводъ для приготовленія бензина и керосина.

Въ такомъ положеніи кудакинскій промыселъ, какъ частное владѣніе, продолжалъ свое существованіе, но все не могъ выйти изъ какого-то неопредѣленнаго положенія, хотя въ немъ заинтересованы были потомъ очень крупные и, какъ кажется, опытныя въ нефтяныхъ дѣлахъ капиталисты, между которыми необходимо прежде всего назвать бакинскаго нефтепромышленника де-Бура.

Послѣднимъ предпріятіемъ, пытавшимся эксплоатировать нефтяные залежи въ имѣніи «Кудако», было нефтепромышленное общество «Кудако», основанное извѣстнымъ бакинскимъ нефтепромышленникомъ Гукасовымъ, съ участіемъ Нобеля, Ліанозова и нѣкоторыхъ другихъ капиталистовъ.

Общество это въ теченіи нѣсколькихъ лѣтъ израсходовало весь свой складочный акціонерный капиталъ (1.200.000 рублей) и недавно (въ 1904 г.) ликвидировало все дѣло, хотя всѣ убѣждены, что въ районѣ арендованныхъ обществомъ земель нефть имѣется въ достаточномъ количествѣ.

Вѣроятной причиной подобнаго печальнаго конца предпріятія, по мнѣнію мѣстныхъ горныхъ инженеровъ, можно считать совокупность слѣдующихъ обстоятельствъ. Нефтеносная площадь оказалась небольшой. Расходованіе большого капитала производилось обществомъ крайне неудачно, такъ какъ нѣкоторыя скважины оказались безъ нефти, а другія дали нефть въ количествѣ, несоотвѣтствующемъ израсходованнымъ деньгамъ, и, во всякомъ случаѣ, недостаточномъ для избалованныхъ въ этомъ отношеніи бакинцевъ. Все дѣло велось, повидимому, нехозяйственно и вообще небрежно; наконецъ условія аренднаго договора, на основаніи котораго Общество эксплоатировало участокъ подъ нефть, оказались обременительными для малыхъ результатовъ развѣдки (условія проведенія пяти буровыхъ скважинъ каждый годъ и большая обязательная добыча).

Это объясненіе представляется гораздо правдоподобнѣе, чѣмъ циркулировавшее въ Екатеринодарѣ мнѣніе о намѣренномъ, якобы, дискредитированіи Нобелемъ дѣла въ „Кудако" изъ боязни конкурренціи. Какая-же была бы конкурренція, если бы хорошее дѣло въ „Кудако" находилось въ рукахъ Нобеля и Гукасова? Конечно, эти лица основали предпріятіе въ „Кудако", имѣя въ виду оставаться и въ этомъ районѣ распорядителями

Для book-olds.ru

цѣнъ на нефть; въ дальнѣйшемъ же бросили дѣло, какъ неоправдавшее ихъ надеждъ.

Такого же мнѣнія придерживается и знатокъ Кубанской нефти инженеръ Винда, признающій, что почти весь капиталъ о-ва „Кудако" былъ израсходованъ на безполезныя работы. По его мнѣнію, ошибки въ такомъ родѣ нисколько не удивительны, если принять во вниманіе былую манеру бакинскихъ техниковъ смотрѣть на добычу нефти, какъ на одно лишь буреніе, поэтому и кудакинскія залежи нефти, эксплоатировавшіяся свыше 40 лѣтъ, остались до того не изслѣдованными, что неизвѣстенъ даже уголъ, подъ которымъ нефтяные пласты наклонены къ горизонту. Въ этомъ неоднократно убѣждались многіе горные инженеры, какъ при посѣщеніяхъ промысловъ, такъ и при разсмотрѣніи технических матеріаловъ главной конторы общества „Кудако".

Отсюда, по заключенію г. Винда, непосредственно слѣдуетъ, что вся бывшая эксплоатація залежей нефти по долинѣ рѣки Кудако представляетъ собою одинъ лишь знакъ вопроса и не имѣетъ никакого рѣшающаго значенія для общихъ сужденій о благонадежности залежи нефти западнаго Кавказа.

Нефтяная площадь въ имѣніи „Кудако" въ настоящее время представляетъ собою долину рѣчки того же наименованія, окруженную цѣпями горъ и холмовъ. На этой площади разновременно было проведено 44 буровыхъ скважины, изъ которыхъ большая часть расположена въ долинѣ рѣчки Кудако, по обѣ ея стороны; нѣсколько скважинъ на склонѣ горъ и три скважины —на самой горѣ (№№ 40, 41 и 42); кромѣ того имѣются 3 буровыхъ на другой (сѣверо-западной) сторонѣ долины въ горѣ (№№ 43, 10 и 11). Въ большинствѣ этихъ буровыхъ нефть оказалась на болѣе или менѣе значительной глубинѣ, при чемъ пройденныя породы представляютъ: глину (синюю, сине-сѣрую, бурую и грязновато-зеленую) съ прослойками нефтяного песку, изрѣдка съ водянымъ пескомъ (въ общемъ породы сухія), также глину съ галькой; есть слои съ ракушками. Прослойки песчаниковъ, содержащихъ нефть, незначительной мощности.

Общій характеръ дѣйствія скважинъ, какъ уже указывалось выше, былъ таковъ: въ началѣ происходило сильное и непрерывное выдѣленіе нефти (часто фонтанами), потомъ нефть била періодически, а затѣмъ струя ея мало-по-малу ослабѣвала и добыча ея производилась уже насосами.—Большинство буровыхъ осталось незакрытыми и присутствіе нефти въ нихъ наблюдается и нынѣ въ нѣкоторыхъ скважинахъ замѣтно постоянное выдѣленіе газовъ; въ нѣсколькихъ мѣстахъ находятся естественные выходы нефти; вода р. Кудако пропитана нефтью, во всѣхъ водоемахъ нефть видна на поверхности воды. Произведенная въ іюнѣ 1910 г. неглубокая шурфовка (на участкѣ № 12) показала присутствіе нефти въ песчанистой глинѣ (сѣро-зеленой).

Для book-olds.ru

Нефть оказывалась въ прослойкахъ песчаниковъ въ глинѣ (иногда и въ песчаномъ слоѣ на разныхъ глубинахъ даже въ одной и той же скважинѣ). Характеръ залеганія нефти, повидимому, въ трещинахъ, и вообще, крайне капризенъ и неопредѣленъ. Эти обстоятельства и заставили, вѣроятно, проводить скважины часто наугадъ, чѣмъ и объясняется безсистемность расположенія ихъ и неудачныя работы, какъ напримѣръ, прорытіе скважины № 42 (въ горѣ), гдѣ не оказалось даже признаковъ нефти.

Выше было указано, что нефть на „Кудако“ оказалась въ прослойкахъ песчаника въ глинѣ, причемъ нефтесодержащіе слои были встрѣчены на весьма различныхъ горизонтахъ. Представленіе объ этомъ можно имѣть изъ приводимыхъ въ таблицѣ № 2-й свѣдѣній*), взятыхъ изъ чертежей разрѣзовъ буровыхъ, и изъ буровыхъ журналовъ, а частью полученныхъ отъ мѣстныхъ жителей.

---

Для опредѣленія площади нефтеносной полосы имѣнія „Кудако“ имѣются слѣдующія указанія академика Абиха, производившаго геологическія изысканія на Кавказѣ въ 1886 году и нѣкоторыхъ горныхъ инженеровъ, производившихъ въ 1910 году въ имѣніи „Кудако“ шурфовку.

Мѣсторожденія нефти на Кавказѣ, по мнѣнію академика Абиха, расположены на сѣверномъ склонѣ сѣверо-западной части главнаго Кавказскаго хребта на площади полосы или зоны, которая имѣетъ длину 169 верстъ; эта полоса или зона, на которой исключительно встрѣчаются нефтяные источники, сложилась изъ той части третичныхъ породъ, которая въ видѣ ряда холмовъ представляетъ сѣверную передовую цѣпь Кавказскихъ горъ. Нефть—содержащая почва, которая находится у подошвы сѣверо-западной части Кавказскаго хребта, по удостовѣренію того же академика, потерпѣла весьма незначительныя измѣненія въ своемъ залеганіи, и ширина нефтяной зоны, обусловливающейся разстояніемъ между источниками, находящимися у внѣшней сѣверной окраины горъ, вверху долинъ (гдѣ переламливаются линіи имѣнія «Кудако»), среднимъ числомъ можетъ быть принята равною отъ 6 до 7 верстъ.

Исходя изъ того соображенія, что указанная академикомъ Абихомъ полоса пересѣкаетъ въ поперечномъ направленіи юго-западную часть имѣнія «Кудако» и, обусловливая ширину этой нефтеносной полосы только естественными выходами нефти, распространенными по площади послѣдняго, современные горные инженеры опредѣляютъ ширину части нефтеносной зоны, находящейся въ предѣлахъ имѣнія «Кудако», въ 2500 саж. или въ 5 верстъ, площадь же нефтеносныхъ земель даннаго имѣнія, за-

---

*) См. особое приложеніе въ концѣ очерка.

Для book-olds.ru

ключающуюся между линіями сѣвернаго и южнаго распространенія нефтеносности и затѣмъ границами имѣній кн. Меликовыхъ и гг. Кесслеръ,—въ 2700 десятинъ. Допуская же, что изъ всей этой нефтеносной площади возможно эксплоатировать лишь $^1/_6$ часть, могущую представиться въ промышленномъ отношеніи выгодною, пространство завѣдомо-нефтеносной земли въ имѣніи «Кудако» тѣ же инженеры опредѣляютъ въ 500—600 десятинъ.

Мѣсторожденіе нефти въ имѣніи «Кудако» лежитъ въ разстояніи 170 верстъ по прямому направленію отъ такъ называемаго Майкопскаго нефтянаго района. Оба эти мѣсторожденія расположены на сѣверномъ склонѣ Кавказскаго горнаго хребта. Между названными мѣсторожденіями нефти находятся извѣстные «Ильскіе» нефтяные промыслы, разрабатываемые около 15—20 лѣтъ (1885—1902 гг.) и давшіе за это время около 16.000,000 пудовъ нефти, но нынѣ заброшенные вслѣдствіе истощенія нефть-содержащихъ пластовъ.

Необходимо сказать еще нѣсколько словъ о качествѣ кудакинской нефти. По своимъ техническимъ качествамъ нефть по долинѣ Кудако получалась весьма различная:—такъ, удѣльный вѣсъ ея опускался до 0,815 и подымался до 0,920, въ среднемъ же наиболѣе распространенная тамъ нефть имѣетъ удѣльный вѣсъ 0,850—0,870, т. е. совершенно подходитъ къ нормальнымъ типамъ бакинской нефти. То же можно сказать и про выходъ легкихъ освѣтительныхъ маслъ изъ кудакинской нефти, который не уступалъ выходу изъ бакинской нефти, а иногда даже и превосходилъ. По мнѣнію горнаго инженера Винда, кудакинская нефть по качествамъ своимъ была до послѣдняго времени исключительной въ Кубанской области и залежи ея оказывались наиболѣе производительными. По всей вѣроятности, —говоритъ г. Винда,—тамъ существуетъ нѣсколько опредѣленныхъ нефтеносныхъ горизонтовъ, или залежей, различныхъ по своимъ генетическимъ свойствамъ, а потому и заключающихъ нефть, отличающуюся по качеству и по количеству, но несомнѣнно должны быть нѣкоторыя нормальныя для наибольшихъ запасовъ отношенія между залежами, какъ это установлено и для апшеронскихъ нефтяныхъ мѣсторожденій.

По мощности нефтеносныхъ песковъ и песчаниковъ кудакинскія залежи нефти также выдѣлялись въ Кубанской области, а обстоятельство это, какъ извѣстно, имѣетъ большое значеніе при разсчетѣ производительности скважинъ и запасовъ нефти въ нѣдрахъ.

По Коншину нефтеносные пески кудакинскаго промысла достигаютъ 1 саж., но въ дѣлахъ Общества «Кудако» имѣются еще слѣдующія интересныя свѣдѣнія. Въ августѣ 1885 года Дурасовымъ заложена была скважина («Эмилія») начальн. діам. $10^1/_2$ дюйм., которая, дойдя до 265 футовъ встрѣтила нѣсколько нефтеносныхъ пластовъ, а именно на глубинахъ 144, 218 и

Для book-olds.ru

224 фут. Нефтяной пластъ, найденный на глубинѣ 144 футовъ, былъ толщиною въ 18 футовъ и представлялъ крупно-зернистый песчаникъ, проникнутый густою нефтью. Нефтеносные пропластки, встрѣченные ниже 224 футовъ, содержали, напротивъ, болѣе жидкую нефть вмѣстѣ съ газами.

К. Харичковъ считаетъ кудакинскую нефть поразительно сходною съ грозненскою, хотя и не приводитъ данныхъ въ пользу такого сходства *). Мнѣніе Харичкова, по удостовѣренію г. Винда, едва-ли вполнѣ справедливо, такъ какъ при Новосильцевѣ, когда добыча на «Кудако» измѣрялась милліонами пудовъ, нормальный удѣльный вѣсъ сырой нефти былъ значительно ниже, и выходъ керосина находился въ предѣлахъ отъ 35% до 40%. Скважина № 4, упоминавшаяся выше, давала въ сутки не менѣе 700 пудовъ чистой нефти, удѣльнаго вѣса 39 по Боме, т. е. около 0,830 по нормальному ареометру.

Осенью 1910 года на границѣ имѣнія «Кудако» на земляхъ кн. Меликовыхъ (рядомъ со скважиной № 40) начаты работы по добычи нефти вновь образованною фирмою г. Андрейса.

*) См. К. Харичковъ „О составѣ и техническихъ свойствахъ нефти русскихъ мѣсторожденій“ 1902 г.



Для book-olds.ru

## VII.

**Землеустроительныя работы въ имѣніи «Кудако».— Итоги разбивки имѣнія. Составъ покупщиковъ земли.**

По укрѣпленіи имѣнія „Кудако“ за Крестьянскимъ Банкомъ, ближайшею его задачею было сдать землю въ аренду исключительно членамъ бывшаго Дурасовскаго товарищества, при этомъ, въ цѣляхъ постепеннаго перехода ко владѣнію единоличному или товарищескому при возможно меньшемъ числѣ участниковъ, арендные договоры было признано необходимымъ заключать съ каждымъ членомъ бывшаго товарищества отдѣльно.

Какъ размѣръ арендной платы за землю, такъ и основанія будущей распродажи имѣнія были сообщены крестьянамъ на сходѣ въ январѣ 1908 года. Эти условія и основанія первоначально не встрѣтили никакихъ возраженій со стороны бывшихъ членовъ товарищества, просившихъ лишь дополнить арендныя условія оговоркой о томъ, что каждый арендаторъ, дабы не потерять права на покупку земли, долженъ заявить Банку не позже 1-го сентября 1908 г. о своемъ намѣреніи войти въ составъ покупщиковъ. Эта просьба была удовлетворена и въ самое короткое время предварительная запись на аренду была произведена почти всѣми домохозяевами. Но затѣмъ подъ вліяніемъ разныхъ „доброжелателей“, которые нашлись у товарищества, пущенъ былъ слухъ, что не слѣдуетъ поступать въ вѣчную кабалу, беря землю въ аренду, что ее никогда не укрѣпятъ „въ вѣчность“, что глупы тѣ, которые поддаются на эту удочку, ибо земля принадлежитъ всему товариществу и Крестьянскій Банкъ не можетъ ее отобрать, что въ Государственной Думѣ есть защитники, которымъ послана петиція, и что будутъ просить, чтобы землю отъ Банка отобрали и передали назадъ товариществу. Подъ вліяніемъ всякихъ такихъ петицій, толковъ и наущеній положеніе рѣзко измѣнилось: арендныя условія къ веснѣ 1908 г. были подписаны очень немногими домохозяевами, большинство же уклонялось отъ ихъ подписанія, *продолжая въ то же время пользоваться землею.*

Въ виду этихъ обстоятельствъ, въ августѣ 1908 г. по соглашенію г. Намѣстника Его Императорскаго Величества на Кавказѣ и г. Министра Финансовъ для ликвидаціи имѣнія „Кудако“ была образована, подъ предсѣдательствомъ г. Начальника Кубанской области, особая комиссія изъ представителей различныхъ вѣдомствъ и выборныхъ отъ крестьянъ, на которую и

Для book-olds.ru

# ПЛАНЪ

УЧАСТКА

ГЕОРГІЕВСКАГО

ОБРАЗОВАНІЯ

НАЗЕМЛЯХЪ ИМѢНІЯ „КУДАКО"

ПЛОЩАДЬ 246 д. 950 с.

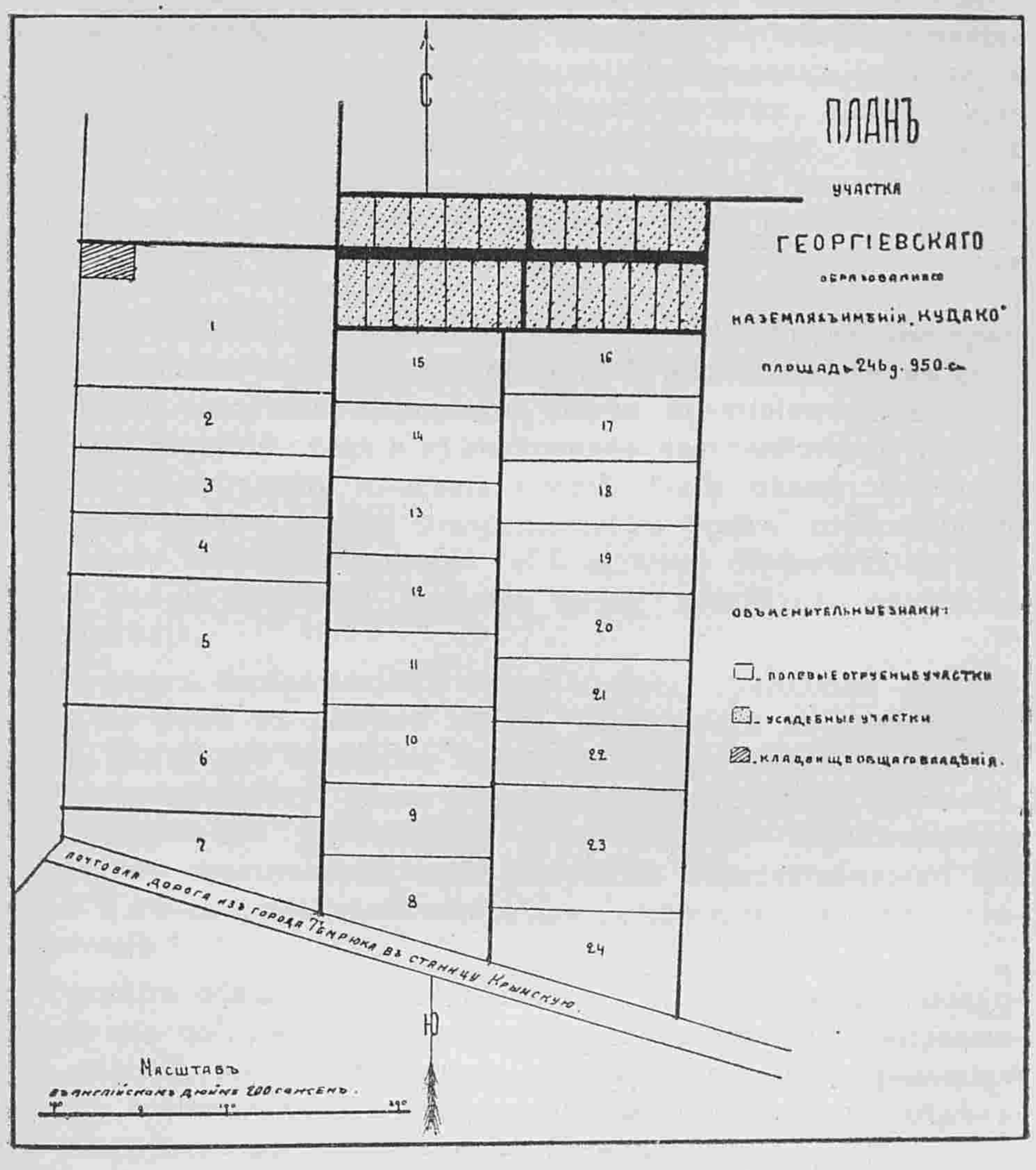


ОБЪЯСНИТЕЛЬНЫЕ ЗНАКИ:

- ▭ — ПОЛЕВЫЕ ОТРУБНЫЕ УЧАСТКИ
- ▭ — УСАДЕБНЫЕ УЧАСТКИ
- ▨ — КЛАДБИЩЕ ОБЩАГО ВЛАДѢНІЯ.

Для book-olds.ru

Для book-olds.ru

была возложена задача прочнаго и планомѣрнаго земельнаго устройства благонадежныхъ въ хозяйственномъ отношеніи членовъ бывшаго Дурасовскаго товарищества.

Означенною комиссіею выработанъ слѣдующій, утвержденный Совѣтомъ Крестьянскаго Банка, планъ ликвидаціи этого имѣнія: изъ общаго количества земель имѣнія распродается лишь южная часть его до рѣки Адагума, мѣрою свыше 6000 дес., сѣверная же часть —отъ этой рѣки до рѣки Кубани, состоящая главнымъ образомъ изъ заболоченныхъ пространствъ (плавни) и озеръ, съ незначительнымъ количествомъ сухихъ грядъ, временно изъята изъ ликвидаціи—впредь до выясненія вопроса о возможности осушки этой площади. Нефтеносная полоса имѣнія на пространствѣ до 600 дес. въ продажу вовсе не поступаетъ и нынѣ эксплоатируется исключительно въ сельско-хозяйственныхъ цѣляхъ.

Далѣе комиссія, признавъ, а) что круговая порука при чрезмѣрно большомъ числѣ ея участниковъ, б) происходящая въ силу этой поруки тягостная зависимость болѣе предпріимчивыхъ хозяевъ отъ рѣшеній схода и в) внутреннее неустройство и неувѣренность въ прочности владѣнія землей были одной изъ причинъ, вызвавшихъ потерю товариществомъ правъ собственности на доходное имѣніе, поставила себѣ задачею образовать на территоріи имѣнія возможно большее число хозяйствъ единоличнаго владѣнія.

По этимъ соображеніямъ земли имѣнія, пригодныя для поселенія на нихъ въ любомъ мѣстѣ, разбивались на участки хуторскія, тамъ, гдѣ поселеніе могло быть пріурочено лишь къ опредѣленному мѣсту, земля продавалась отрубами и наконецъ, земли, только-что улучшенныя устройствомъ оградительнаго вала или въ значительной части покрытыя нерасчищенными вырубами и лѣсомъ, предназначались для продажи небольшимъ товариществамъ.

Размѣръ обязательныхъ задатковъ, уплачиваемыхъ покупщиками изъ собственныхъ средствъ при заключеніи запродажныхъ условій, былъ установленъ отъ 2% до 10% продажной цѣны въ зависимости отъ степени исправности каждаго отдѣльнаго покупщика въ платежахъ *по прежней ссудѣ*.

Стремясь устроить въ имѣніи на новыхъ основаніяхъ возможно большее число прежнихъ его владѣльцевъ, комиссія, насколько это было возможно безъ ущерба для устойчивости и жизнеспособности будущихъ хозяйствъ единоличнаго владѣнія, ограничивала размѣръ новыхъ покупокъ, допуская лишь въ исключительныхъ случаяхъ пріобрѣтеніе предѣльнаго количества земли, установленнаго мѣстною земельною нормою для сдѣлокъ, осуществляемыхъ при содѣйствіи Крестьянскаго Банка.



Для book-olds.ru

Низшій предѣльный размѣръ участка единоличнаго владѣнія былъ опредѣленъ въ 8 десятинъ.

Такимъ образомъ, къ началу 1909 года положеніе крестьянъ, какъ относительно пользованія землею, такъ и покупки ея, стало вполнѣ опредѣленнымъ. Однако, несмотря на это нѣкоторые изъ проживавшихъ въ имѣніи домохозяевъ не пожелали вовсе покупать землю, и обратились къ депутату отъ Кубанской области въ Государственной Думѣ г. Покровскому — второму съ петиціей возбудить въ Государственной Думѣ запросъ о, якобы, незаконномѣрныхъ дѣйствіяхъ Крестьянскаго Банка въ дѣлѣ первоначальнаго пріобрѣтенія ими этого имѣнія при его содѣйствіи.

Запросъ этотъ разсматривался въ Государственной Думѣ въ 51-мъ и 52-мъ засѣданіяхъ, въ февралѣ 1911 г., причемъ послѣ разъясненій г. Министра Финансовъ большинствомъ голосовъ былъ принятъ простой переходъ къ очереднымъ дѣламъ.

---

Работы по устройству новыхъ покупщиковъ на мѣстахъ начались производиться въ срединѣ полевого періода 1909 г. и къ осени этого года ликвидаторомъ имѣнія уже была произведена разбивка части отрубныхъ и хуторскихъ участковъ и залажено нѣсколько сдѣлокъ.

Въ 1910 году никакихъ осложненій при продажахъ участковъ и отдачѣ въ аренду не было, урожай этого года сняли тѣ лица, которыя, выполнивъ всѣ обязательства, получили право покупки; остальныя, *продолжая жить въ имѣніи*, частью арендовали землю на сторонѣ, частью были на заработкахъ въ сосѣднихъ имѣніяхъ и станицахъ. Всѣмъ такимъ домохозяевамъ было предложено переселиться на льготныхъ условіяхъ въ Закавказье, въ Муганскую степь и въ другія мѣста.

Дальнѣйшія межевыя и ликвидаціонныя работы въ имѣніи протекали уже болѣе или менѣе нормально вплоть до ихъ окончанія.

При образованіи новыхъ поселковъ, а равно и участковъ единоличнаго владѣнія, приходилось принимать во вниманіе не только естественныя условія мѣстности, но и сложившіяся въ ликвидируемомъ имѣніи условія бытовой и хозяйственной жизни, почему усадьбы 158 домохозяевъ были оставлены на прежнемъ ихъ мѣстѣ и къ каждой изъ нихъ была прирѣзана вся смежная свободная земля. Прочіе домохозяева поселены на новыхъ мѣстахъ.



Для book-olds.ru

Въ конечномъ результатѣ на ликвидируемой территоріи имѣнія образовано:

а) 352 единоличныхъ владѣнія, а именно:

| | | | | | | |
|---|---|---|---|---|---|---|
| 162 | хуторскихъ участка | съ общею площадью земли | въ | 2281 | дес. | 375,5 кв. саж. |
| 172 | отруба съ усадьбами | „ „ | „ | 2144 | „ | 1608 „ |
| 18 | отрубовъ безъ усадебъ | „ „ | „ | 184 | „ | 1920 „ |

Указанные хуторскіе и отрубные участки составляютъ нынѣ въ административномъ отношеніи слѣдующіе 17 поселковъ:

| | Наименованіе поселка: | Число владѣній: | Количество земли: |
|---|---|---|---|
| 1. | Бабычево-Михайловскій | 10 хуторовъ | 146 дес. 1619,3 кв. саж. |
| 2. | Борисовскій | 16 усад. и 16 полев. отруб. | 312 „ 493 „ |
| 3. | Подгорный | 5 хуторовъ | 81 „ 910,5 „ |
| 4. | Мищенковскій | 28 хуторовъ | 409 „ 1565 „ |
| 5. | Покровскій | 16 усад. и 16 полев. отруб. | 237 „ 551 „ |
| 6. | Сергіевскій | 37 хуторовъ | 523 „ 894,7 „ |
| 7. | Игнатьевскій | 25 хуторовъ | 299 „ 763 „ |
| 8. | Георгіевскій | 24 усад. и 24 полев. отруба | 246 „ 950 „ |
| 9. | Воронцово-Дашковскій | 30 усад. и 30 полев. отруб. | 293 „ 1677 „ |
| 10. | Николаевскій | 21 усад. и 21 полев. отрубъ | 275 „ 2235 „ |
| 11. | Воздвиженскій | 23 усад. и 23 полев. отруба | 294 „ 443 „ |
| 12. | Милютинскій | 18 ус., 18 пол. огр. и 2 хут. | 242 „ 1998 „ |
| 13. | Псифскій | 8 усад. и 8 полев. отруб. | 79 „ 110 „ |
| 14. | Алексѣевскій | 40 хуторовъ | 545 „ 2243 „ |
| 15. | Кирилловскій | 16 ус., 16 пол. отр. и 7 хут. | 303 „ 418 „ |
| 16. | Никитинскій | 8 хуторовъ | 134 „ 1913 „ |
| 17. | Ломоносовскій участокъ | 18 отрубовъ безъ усадебъ | 185 „ 280 „ |
| | И т о г о: | 352 владѣнія | 4610 дес. 2263,5 кв. саж. |

б) 8 участковъ, проданныхъ восьми товариществамъ, а именно:

| | Наименованіе товарищества: | Число домохозяевъ: | Количество земли: |
|---|---|---|---|
| 1. | Благодарное | 11 | 246 дес. 550 кв. саж. |
| 2. | Калиновское | 6 | 94 „ 648 „ |
| 3. | Кольцовское | 16 | 184 „ — „ |
| 4. | Некрасовское | 17 | 253 „ 912 „ |
| 5. | Чернолѣсенское | 10 | 76 „ 1056 „ |
| 6. | Саломазовское | 10 | 48 „ 777 „ |
| 7. | Бессарабское | 25 | 41 „ 2286 „ |
| 8. | Вѣринское | 4 | 16 „ 1138 „ |
| | И т о г о: | 99 домох. | 961 дес. 167 кв. саж. |

в) 10 участковъ разнаго назначенія, а именно:

| | | | | |
|---|---|---|---|---|
| 1. | Лѣсной участокъ (хуторъ) мѣрою | 20 | дес. | 1446 кв. саж. |
| 2. | Лѣсной участокъ (хуторъ) „ | 16 | „ | 2364 „ |
| 3. | Участокъ церковной земли мѣрою | 37 | „ | 749 „ |
| 4. | Школьный участокъ „ | 1 | „ | 556 „ |
| 5. | Участокъ подъ мельницей „ | 3 | „ | — „ |
| 6. | Торгово-промышленный уч. „ | 1 | „ | 1600 „ |
| 7. | Мѣстечко „Кудако“ (20 плановыхъ мѣстъ, церковь, базарная площадь) мѣрою | 11 | „ | 1684 „ |
| 8 | 10. Нефтяная полоса имѣнія: | | | |
| | а) Нефтяной участокъ мѣрою | 65 | „ | 2000 „ |
| | б) Кудакинскій участ. „ | 228 | „ | 1924 „ |
| | в) участокъ „Солонцы“ „ | 314 | „ | 680 „ |
| | Подъ почтовою дорогою (Крымская-Темрюкъ) находится до | 40 | „ | — „ |
| | | 741 | дес. | 1003 кв. саж. |

Для book-olds.ru

Такимъ образомъ, по окончаніи разбивки на мелкіе участки южной части имѣнія „Кудако“ оказалось, что въ ней земли числится 6312 дес. 1033,5 кв. саж.

Изъ этой площади крестьянамъ пока продано 5289 дес. 1647,5 кв. саж. и 319 дес. 2193 кв. саж. распредѣлено между 26 дворами, но сдѣлки эти еще не окончены (Никитинскій и Ломоносовскій участки).

Окончательные итоги разбивки южной части имѣнія „Кудако“ представляются въ слѣдующемъ видѣ:

| № участка по порядку | Удобной земли | | ВСЕГО | |
|---|---|---|---|---|
| | Дес. | Саж. | Дес. | Саж. |
| **I. Участки единоличнаго владѣнія:** | | | | |
| **1. Бабычево-Михайловскій уч.** | | | | |
| Хутора. | | | | |
| 1 | 16 | 628,7 | 16 | 2227,4 |
| 2 | 11 | 1162,8 | 12 | 744,8 |
| 3 | 11 | 771,8 | 12 | 744,8 |
| 4 | 11 | 302,8 | 12 | 744,8 |
| 5 | 7 | 1499,8 | 8 | 1163,2 |
| 6 | 15 | 314,7 | 16 | 2227,4 |
| 7 | 7 | 1211,8 | 8 | 1163,2 |
| 8 | 10 | 1813,4 | 12 | 779,4 |
| 9 | 7 | 831,9 | 8 | 1163,2 |
| 10 | 7 | 389,1 | 8 | 2267,1 |
| Общ. влад. | 11 | 528,0 | 29 | 2794,0 |
| **Итогъ** | 116 | 2254,8 | **146** | **1619,3** |
| **2. Борисовскій поселокъ** | | | | |
| а) Полевые отруба. | | | | |
| 1 | 6 | 1584 | 6 | 1584 |
| 2 | 6 | 1800 | 6 | 1800 |
| 3 | 13 | — | 13 | — |
| 4 | 6 | 1758 | 6 | 1758 |
| 5 | 8 | 461 | 8 | 461 |
| 6 | 11 | 1541 | 11 | 1541 |
| 7 | 11 | 1410 | 11 | 1800 |
| 8 | 8 | 1189 | 8 | 1459 |
| 9 | 12 | 1231 | 12 | 1630 |
| 10 | 12 | 1273 | 12 | 1674 |
| 11 | 17 | 22 | 17 | 568 |
| 12 | 16 | 1501 | 16 | 2066 |
| 13 | 6 | 1707 | 6 | 1941 |
| 14 | 17 | 1471 | 17 | 2125 |
| 15 | 17 | 1805 | 18 | 144 |
| 16 | 8 | 153 | 8 | 534 |
| Общ. влад. | 22 | — | 114 | 1008 |
| б) Усадебныя мѣста. | | | | |
| 1 | — | 1200 | — | 1200 |
| 2 | — | 1200 | — | 1200 |
| 3 | 1 | 1200 | 1 | 1200 |
| 4 | — | 1200 | — | 1200 |
| 5 | — | 1200 | — | 1200 |
| 6 | 1 | — | 1 | — |
| 7 | 1 | 1200 | 1 | 1200 |
| 8 | — | 1200 | — | 1200 |
| 9 | 1 | — | 1 | — |
| 10 | 1 | — | 1 | — |
| 11 | 1 | 1200 | 1 | 1200 |
| 12 | 1 | — | 1 | — |
| 13 | — | 1200 | — | 1200 |
| 14 | 1 | — | 1 | — |
| 15 | 1 | — | 1 | — |
| 16 | — | 1200 | — | 1200 |
| **Итогъ** | 217 | 2106 | **312** | **493** |
| **3. Подгорный поселокъ** | | | | |
| Хутора. | | | | |
| 1 | 16 | 2217 | 17 | 110 |
| 2 | 10 | 106 | 10 | 106 |
| 3 | 29 | 2218 | 30 | 485,5 |
| 4 | 15 | 474 | 15 | 474 |
| 5 | 8 | 2135 | 8 | 2135 |
| **Итогъ** | 80 | 2350 | **81** | **910,5** |
| **4. Сергіевскій участокъ** | | | | |
| Хутора. | | | | |
| 1 | 29 | 1969 | 31 | 526 |
| 2 | 9 | 822 | 9 | 1511 |
| 3 | 7 | 2270,5 | 8 | 772 |
| 4 | 15 | 1786 | 16 | 293 |
| 5 | 9 | 1440 | 9 | 1827 |
| 6 | 7 | 1841 | 8 | 500 |
| 7 | 29 | 1585 | 30 | 289 |
| 8 | 22 | 1391 | 23 | 132 |
| 9 | 23 | 1436 | 24 | 288 |
| 10 | 9 | 107 | 9 | 416 |
| 11 | 7 | 584 | 7 | 902 |
| 12 | 8 | 819 | 8 | 1211 |
| 13 | 15 | 559 | 15 | 2141 |
| 14 | 9 | 1453 | 9 | 1899 |
| 15 | 7 | 2105 | 7 | 2288 |
| 16 | 18 | 350 | 18 | 762 |
| 17 | 7 | 1935 | 7 | 2176,5 |
| 18 | 8 | 563 | 8 | 1074 |
| 19 | 17 | 581 | 17 | 1482 |
| 20 | 14 | 353,25 | 14 | 845 |
| 21 | 7 | 2254,5 | 8 | 58 |
| 22 | 9 | 1084 | 9 | 1385 |
| 23 | 7 | 2182 | 7 | 2359 |
| 24 | 8 | 1694 | 9 | 524 |
| 25 | 8 | 307,5 | 8 | 1260 |
| 26 | 8 | 975 | 8 | 1680 |
| 27 | 7 | 1441 | 7 | 1750 |
| 28 | 8 | 1455 | 8 | 2184 |
| 29 | 9 | 1632 | 10 | 1232 |
| 30 | 9 | 322 | 9 | 965,2 |
| 31 | 7 | 2325 | 8 | 600 |
| 32 | 23 | 492 | 24 | 1662 |
| 33 | 7 | 820 | 7 | 1949 |
| 34 | 16 | 2297 | 17 | 1816 |
| 35 | 10 | 212 | 10 | 1632 |
| 36 | 8 | 1860 | 9 | — |
| 37 | 9 | 1542 | 9 | 1584 |
| Общ влад. | 59 | 1940 | 61 | 117 |
| **Итогъ** | 508 | 788,35 | **523** | **894,7** |

Для book-olds.ru

| № участка по порядку | Удобной земли | | ВСЕГО | |
|---|---|---|---|---|
| | Дес. | Саж. | Дес. | Саж. |
| **5. Мищенковскій участокъ** | | | | |
| Хутора. | | | | |
| 1 | 7 | 1434 | 7 | 2154 |
| 2 | 7 | 1857 | 8 | 375 |
| 3 | 17 | 1197 | 18 | 777 |
| 4 | 7 | 2179 | 8 | 622 |
| 5 | 14 | 2038 | 15 | 1111 |
| 6 | 7 | 2170 | 8 | 892 |
| 7 | 13 | 1620 | 14 | 827 |
| 8 | 26 | 1335 | 27 | 991 |
| 9 | 8 | 1569 | 9 | 513 |
| 10 | 11 | 141 | 11 | 1392 |
| 11 | 8 | 471 | 8 | 2160 |
| 12 | 13 | 1213 | 14 | 240 |
| 13 | 7 | 1092 | 7 | 1218 |
| 14 | 8 | 1936 | 9 | 174 |
| 15 | 19 | 2092 | 20 | 544 |
| 16 | 13 | 751 | 13 | 1333 |
| 17 | 11 | 1153 | 12 | 748 |
| 18 | 7 | 1848 | 7 | 1848 |
| 19 | 9 | 925 | 9 | 1899 |
| 20 | 17 | 2060 | 18 | 441 |
| 21 | 23 | 1986 | 24 | 298 |
| 22 | 7 | 966 | 7 | 1092 |
| 23 | 18 | 202 | 18 | 1923 |
| 24 | 7 | 1614 | 7 | 1946 |
| 25 | 12 | 1434 | 13 | 101 |
| 26 | 7 | 214,5 | 7 | 932 |
| 27 | 9 | 1250 | 9 | 1947 |
| 28 | 14 | 1529 | 15 | 200 |
| Общ. влад. | 52 | 1297 | 55 | 1667 |
| Итогъ | 394 | 1173,5 | **409** | **1565** |
| **6. Игнатьевскій участокъ** | | | | |
| Хутора. | | | | |
| 1 | 10 | 752 | 10 | 752 |
| 2 | 13 | 429 | 13 | 619 |
| 3 | 8 | 1237 | 8 | 1532 |
| 4 | 8 | 617 | 8 | 932 |
| 5 | 18 | 1977 | 19 | 174 |
| 6 | 20 | 1120 | 20 | 1827 |
| 7 | 20 | 1215 | 20 | 1669 |
| 8 | 7 | 748 | 7 | 860 |
| 9 | 7 | 2342 | 8 | 126 |
| 10 | 14 | 429 | 14 | 720 |
| 11 | 14 | 140 | 14 | 564 |
| 12 | 17 | 928 | 17 | 1526 |
| 13 | 7 | 2223 | 7 | 2386 |
| 14 | 8 | 312 | 8 | 507 |
| 15 | 10 | 106 | 10 | 368 |
| 16 | 9 | 2340 | 10 | 727 |
| 17 | 16 | 732 | 16 | 1137 |
| 18 | 10 | 40 | 10 | 355 |
| 19 | 22 | 1687 | 22 | 2215 |
| 20 | 10 | 10 | 10 | 252 |
| 21 | 7 | 2256 | 8 | 45 |
| 22 | 8 | 629 | 8 | 1152 |
| 23 | 8 | — | 8 | — |
| 24 | 7 | 1234 | 7 | 1234 |
| 25 | 8 | 464 | 8 | 684 |
| Итогъ | 295 | 2367 | 299 | **763** |
| **7. Покровскій поселокъ** | | | | |
| а) Полевые отруба. | | | | |
| 1 | 6 | 902 | 6 | 1084 |
| 2 | 12 | 897 | 12 | 1251 |
| 3 | 11 | 2103 | 11 | 2201 |
| 4 | 7 | 2253 | 7 | 2318 |
| 5 | 20 | 620 | 20 | 785 |
| 6 | 15 | 2127 | 15 | 2254 |
| 7 | 4 | 750 | 4 | 785 |
| 8 | 6 | 294 | 6 | 343 |
| 9 | 10 | 249 | 10 | 329 |
| 10 | 6 | 344 | 6 | 393 |
| 11 | 10 | 2220 | 10 | 2306 |
| 12 | 19 | 1082 | 19 | 1232 |
| 13 | 6 | 2261 | 6 | 2314 |
| 14 | 7 | 1785 | 7 | 1844 |
| 15 | 5 | 676 | 5 | 716 |
| 16 | 12 | 1200 | 12 | 1636 |
| Общ. влад. | 26 | 1603 | 44 | 240 |
| б) Усадебныя мѣста. | | | | |
| 1 | — | 2265 | — | 2310 |
| 2 | 1 | 2202 | 1 | 2319 |
| 3 | 1 | 1200 | 1 | 1357 |
| 4 | 1 | — | 1 | 105 |
| 5 | 2 | — | 2 | 210 |
| 6 | 2 | — | 2 | 210 |
| 7 | 2 | 1419 | 2 | 1549 |
| 8 | 1 | 15 | 1 | 105 |
| 9 | 2 | 258 | 2 | 348 |
| 10 | — | 2389 | 1 | 355 |
| 11 | 2 | 1040 | 2 | 1295 |
| 12 | 2 | — | 2 | 120 |
| 13 | 2 | 232 | 2 | 862 |
| 14 | 1 | 640 | 1 | 716 |
| 15 | 1 | 2100 | 1 | 2220 |
| 16 | 1 | 320 | 1 | 439 |
| Итогъ | 217 | 1846 | 237 | **551** |
| **8. Георгіевскій поселокъ** | | | | |
| а) Полевые отруба. | | | | |
| 1 | 19 | 2356 | 20 | 819 |
| 2 | 8 | 2358 | 9 | 66 |
| 3 | 8 | 2358 | 9 | 66 |
| 4 | 8 | 2358 | 9 | 66 |
| 5 | 19 | — | 19 | 228 |
| 6 | 13 | 740 | 13 | 920 |
| 7 | 8 | 1760 | 8 | 1925 |
| 8 | 7 | 452 | 7 | 720 |
| 9 | 7 | 20 | 7 | 282 |
| 10 | 7 | 20 | 7 | 282 |
| 11 | 7 | 20 | 7 | 282 |
| 12 | 7 | 20 | 7 | 282 |
| 13 | 7 | 20 | 7 | 282 |
| 14 | 7 | 20 | 7 | 282 |
| 15 | 7 | 429 | 7 | 1267 |
| 16 | 7 | — | 7 | 905 |
| 17 | 7 | — | 7 | 222 |
| 18 | 7 | 7 | 7 | 230 |
| 19 | 7 | 45 | 7 | 269 |
| 20 | 7 | 109 | 7 | 334 |
| 21 | 7 | 141 | 7 | 367 |
| 22 | 7 | 134 | 7 | 361 |
| 23 | 13 | 217 | 13 | 640 |
| 24 | 8 | 2001 | 8 | 2287 |
| Общ. влад. | 1 | — | 1 | 90 |
| б) Усадебныя мѣста. | | | | |
| 1 | 1 | — | 1 | 350 |
| 2 | 1 | — | 1 | 260 |
| 3 | 1 | — | 1 | 260 |
| 4 | 1 | — | 1 | 260 |
| 5 | 1 | 1126 | 1 | 1660 |

Для book-olds.ru

| № участка по порядку | Удобной земли | | ВСЕГО | |
|---|---|---|---|---|
| | Дес. | Саж. | Дес. | Саж. |
| 6 | 1 | — | 1 | 350 |
| 7 | 1 | — | 1 | 260 |
| 8 | 1 | — | 1 | 260 |
| 9 | 1 | — | 1 | 260 |
| 10 | 1 | — | 1 | 350 |
| 11 | 1 | — | 1 | 270 |
| 12 | 1 | — | 1 | 150 |
| 13 | 1 | — | 1 | 150 |
| 14 | 1 | — | 1 | 150 |
| 15 | 1 | — | 1 | 150 |
| 16 | 1 | — | 1 | 150 |
| 17 | 1 | — | 1 | 270 |
| 18 | 1 | — | 1 | 270 |
| 19 | 1 | — | 1 | 150 |
| 20 | 1 | — | 1 | 150 |
| 21 | 1 | — | 1 | 150 |
| 22 | 1 | — | 1 | 150 |
| 23 | 1 | — | 1 | 150 |
| 24 | 1 | — | 1 | 150 |
| **Итогъ** | 240 | 2311 | **246** | **950** |

**9 Воронцово-Дашков. поселокъ.**

а Полевые отруба.

| | | | | |
|---|---|---|---|---|
| 1 | 9 | 437 | 9 | 437,0 |
| 2 | 9 | 540 | 9 | 786,0 |
| 3 | 6 | 1078 | 6 | 1146,7 |
| 4 | 8 | — | 8 | 85,2 |
| 5 | 6 | 1078 | 6 | 1146,7 |
| 6 | 6 | 1078 | 6 | 1146,7 |
| 7 | 6 | 1078 | 6 | 1146,7 |
| 8 | 8 | — | 8 | 85,2 |
| 9 | 6 | 1078 | 6 | 1146 7 |
| 10 | 6 | 1078 | 6 | 1146,7 |
| 11 | 6 | 1078 | 6 | 1146,7 |
| 12 | 6 | 1078 | 6 | 1146,7 |
| 13 | 6 | 1078 | 6 | 1146,7 |
| 14 | 6 | 1078 | 6 | 1146,7 |
| 15 | 8 | — | 8 | 85,2 |
| 16 | 8 | — | 8 | 85,2 |
| 17 | 8 | — | 8 | 85,2 |
| 18 | 6 | 1078 | 7 | 1157,3 |
| 19 | 6 | 1078 | 7 | 1157,3 |
| 20 | 6 | 1078 | 6 | 1146,7 |
| 21 | 6 | 1078 | 6 | 1146,7 |
| 22 | 6 | 1078 | 6 | 1146,7 |
| 23 | 6 | 1078 | 6 | 1146,7 |
| 24 | 6 | 1078 | 6 | 1146,7 |
| 25 | 6 | 1078 | 6 | 1146,7 |
| 26 | 8 | — | 8 | 86,5 |
| 27 | 8 | — | 8 | 86,5 |
| 28 | 8 | — | 8 | 86,5 |
| 29 | 8 | — | 8 | 86,5 |
| 30 | 17 | 1553,6 | 17 | 1800,0 |
| Общ. влад. | 45 | 2046,4 | 51 | 19,4 |

б) Усадебныя мѣста.

| | | | | |
|---|---|---|---|---|
| 1 | — | 1200 | — | 1200 |
| 2 | — | 1200 | — | 1200 |
| 3 | — | 1200 | — | 1200 |
| 4 | — | 1200 | — | 1200 |
| 5 | — | 1200 | — | 1200 |
| 6 | — | 1200 | — | 1200 |
| 7 | — | 1200 | — | 1200 |
| 8 | — | 1200 | — | 1200 |
| 9 | — | 1200 | — | 1200 |
| 10 | — | 1200 | — | 1200 |
| 11 | — | 1200 | — | 1200 |
| 12 | — | 1200 | — | 1200 |
| 13 | — | 1200 | — | 1200 |
| 14 | — | 1200 | — | 1200 |
| 15 | — | 1200 | — | 1200 |
| 16 | — | 1200 | — | 1200 |
| 17 | — | 1200 | — | 1200 |
| 18 | — | 1200 | — | 1200 |
| 19 | — | 1200 | — | 1200 |
| 20 | — | 1200 | — | 1200 |
| 21 | — | 1200 | — | 1200 |
| 22 | — | 1200 | — | 1200 |
| 23 | — | 1200 | — | 1200 |
| 24 | — | 1200 | — | 1200 |
| 25 | — | 1200 | — | 1200 |
| 26 | — | 1200 | — | 1200 |
| 27 | — | 1200 | — | 1200 |
| 28 | — | 1200 | — | 1200 |
| 29 | — | 1200 | — | 1200 |
| 30 | 1 | — | 1 | — |
| **Итогъ** | 285 | 1181 | 293 | **1676,2** |

**10. Николаевскій поселокъ**

а) Полевые отруба.

| | | | | |
|---|---|---|---|---|
| 1 | 19 | 829 | 19 | 944,2 |
| 2 | 9 | 2270 | 10 | 526 |
| 3 | 13 | 2317 | 15 | 334 |
| 4 | 7 | 836 | 8 | 139 |
| 5 | 9 | 745 | 10 | 703 |
| 6 | 9 | 745 | 10 | 764 |
| 7 | 7 | 836 | 8 | 983 |
| 8 | 18 | 1449 | 18 | 1739 |
| 9 | 9 | 918 | 9 | 1063 |
| 10 | 13 | 1670 | 13 | 1883 |
| 11 | 9 | 711 | 9 | 855 |
| 12 | 9 | 708 | 9 | 852 |
| 13 | 9 | 717 | 9 | 861 |
| 14 | 7 | 865 | 7 | 1269 |
| 15 | 13 | 2326 | 14 | 266 |
| 16 | 9 | 742 | 9 | 976 |
| 17 | 18 | 1581 | 18 | 2048 |
| 18 | 15 | 2227 | 16 | 248 |
| 19 | 18 | 1490 | 18 | 1823 |
| 20 | 9 | 801 | 9 | 887 |
| 21 | 7 | 924 | 7 | 1152 |
| Общ влад. | 5 | 2350 | 8 | 1720 |

б) Усадебныя мѣста.

| | | | | |
|---|---|---|---|---|
| 1 | 1 | — | 1 | — |
| 2 | — | 1200 | — | 1200 |
| 3 | — | 1800 | — | 1800 |
| 4 | — | 1200 | — | 1200 |
| 5 | — | 1200 | — | 1200 |
| 6 | — | 1200 | — | 1200 |
| 7 | — | 1200 | — | 1200 |
| 8 | 1 | — | 1 | — |
| 9 | — | 1200 | — | 1200 |
| 10 | 1 | — | 1 | — |
| 11 | — | 1200 | — | 1200 |
| 12 | — | 1200 | — | 1200 |
| 13 | — | 1200 | — | 1200 |
| 14 | — | 1200 | — | 1200 |
| 15 | — | 1800 | — | 1800 |
| 16 | — | 1200 | — | 1200 |
| 17 | 1 | — | 1 | — |
| 18 | — | 1800 | — | 1800 |
| 19 | 1 | — | 1 | — |
| 20 | — | 1200 | — | 1200 |
| 21 | — | 1200 | — | 1200 |
| **Итогъ** | 266 | 1047 | **275** | **2235** |

Для book-olds.ru

| № участка по порядку | Удобной земли | | ВСЕГО | |
|---|---|---|---|---|
| | Дес. | Саж. | Дес. | Саж. |
| **11. Алексѣевскій участокъ** | | | | |
| Хутора. | | | | |
| 1 | 25 | 746 | 26 | 432 |
| 2 | 17 | 562 | 17 | 877 |
| 3 | 6 | 1844,5 | 6 | 2137 |
| 4 | 16 | 2392 | 17 | 350 |
| 5 | 17 | 1600 | 17 | 2193 |
| 6 | 17 | 1919,5 | 17 | 2347 |
| 7 | 17 | 901,5 | 17 | 1853 |
| 8 | 9 | 402,5 | 9 | 1544 |
| 9 | 6 | 1808,5 | 7 | 120 |
| 10 | 6 | 2252 | 7 | 480 |
| 11 | 8 | 764,5 | 8 | 1824 |
| 12 | 8 | 1230 | 8 | 1680 |
| 13 | 8 | 1230 | 8 | 1680 |
| 14 | 7 | 1360 | 7 | 1760 |
| 15 | 6 | 1853 | 6 | 2209,5 |
| 16 | 18 | 1624 | 20 | 92 |
| 17 | 12 | 2067 | 13 | 191 |
| 18 | 10 | 392 | 10 | 1056 |
| 19 | 13 | 1536,6 | 13 | 2175,2 |
| 20 | 14 | 1622 | 15 | 418 |
| 21 | 6 | 1887,5 | 6 | 2304 |
| 22 | 11 | 1078,5 | 11 | 2279 |
| 23 | 9 | 1403 | 9 | 2265 |
| 24 | 6 | 680 | 6 | 1440 |
| 25 | 6 | 2057 | 7 | 318 |
| 26 | 16 | 678 | 17 | 62 |
| 27 | 12 | 1471 | 13 | — |
| 28 | 6 | 1775 | 6 | 2048 |
| 29 | 12 | 309 | 12 | 1219 |
| 30 | 8 | 873 | 8 | 1845 |
| 31 | 7 | 1157,1 | 7 | 1517 |
| 32 | 8 | 1337 | 8 | 1949 |
| 33 | 6 | 1961,8 | 6 | 2261 |
| 34 | 17 | 1616,7 | 18 | 71 |
| 35 | 9 | 687 | 9 | 1116 |
| 36 | 9 | 598,5 | 9 | 1025 |
| 37 | 12 | 1257,6 | 12 | 1697 |
| 38 | 9 | 2186,9 | 10 | 276 |
| 39 | 10 | 40 | 10 | 438 |
| 40 | 10 | 40 | 10 | 438 |
| Общ. влад. | 78 | 514 | 83 | 257 |
| Итогъ | 528 | 1191 | 545 | 2243 |

| № участка по порядку | Удобной земли | | ВСЕГО | |
|---|---|---|---|---|
| | Дес. | Саж. | Дес. | Саж. |
| **12. Воздвиженскій поселокъ** | | | | |
| а) Полевые отруба. | | | | |
| 1 | 9 | 2314 | 10 | 1250 |
| 2 | 7 | 62 | 7 | 841 |
| 3 | 7 | 78 | 7 | 857 |
| 4 | 7 | 94 | 7 | 473 |
| 5 | 7 | 110 | 7 | 489 |
| 6 | 27 | 858 | 27 | 1977 |
| 7 | 11 | 2354 | 12 | 440 |
| 8 | 7 | 2248 | 8 | 9 |
| 9 | 7 | 2261 | 8 | 22 |
| 10 | 7 | 2274 | 8 | 1103 |
| 11 | 7 | 2012 | 8 | 568 |
| 12 | 8 | — | 8 | 240 |
| 13 | 7 | 9 | 7 | 939 |
| 14 | 7 | — | 7 | 210 |
| 15 | 7 | — | 7 | 210 |
| 16 | 7 | — | 7 | 210 |
| 17 | 7 | — | 7 | 210 |
| 18 | 7 | — | 7 | 210 |
| 19 | 20 | 2155 | 21 | 712 |
| 20 | 7 | 2226 | 7 | 2392 |
| 21 | 7 | 2226 | 7 | 2392 |
| 22 | 7 | 2222 | 7 | 2388 |
| 23 | 21 | 1898 | 22 | 993 |
| Общ. влад. | 35 | 338 | 35 | 2106 |
| б) Усадебныя мѣста. | | | | |
| 1 | 1 | — | 1 | 480 |
| 2 | 1 | — | 1 | 314 |
| 3 | 1 | — | 1 | 314 |
| 4 | 1 | — | 1 | 314 |
| 5 | 1 | — | 1 | 429 |
| 6 | 1 | — | 1 | 314 |
| 7 | 1 | 119 | 1 | 448 |
| 8 | 1 | — | 1 | 429 |
| 9 | 1 | — | 1 | 314 |
| 10 | 1 | — | 1 | 314 |
| 11 | 1 | — | 1 | 314 |
| 12 | 1 | — | 1 | 314 |
| 13 | 1 | — | 1 | 288 |
| 14 | 1 | — | 1 | 288 |
| 15 | 1 | — | 1 | 288 |
| 16 | 1 | — | 1 | 288 |
| 17 | 1 | — | 1 | 288 |
| 18 | 1 | — | 1 | 288 |
| 19 | 1 | — | 1 | 288 |
| 20 | 1 | — | 1 | 288 |
| 21 | 1 | — | 1 | 288 |
| 22 | 1 | — | 1 | 538 |
| 23 | 1 | 2398 | 2 | 574 |
| Итогъ | 284 | 1856 | 294 | 443 |
| **13. Псифскій поселокъ** | | | | |
| а) Полевыя отруба. | | | | |
| 1 | 8 | 19 | 8 | 19 |
| 2 | 8 | 246 | 8 | 716 |
| 3 | 7 | — | 7 | 720 |
| 4 | 10 | 1200 | 10 | 1920 |
| 5 | 6 | 378 | 6 | 738 |
| 6 | 6 | 390 | 6 | 750 |
| 7 | 6 | 402 | 6 | 762 |
| 8 | 6 | 661 | 6 | 1768 |
| Общ. влад. | 10 | 255 | 10 | 2137 |
| б) Усадебныя мѣста. | | | | |
| 1 | — | 2220 | 1 | — |
| 2 | 1 | — | 1 | — |
| 3 | 1 | — | 1 | — |
| 4 | 1 | — | 1 | — |
| 5 | — | 2160 | 1 | — |
| 6 | 1 | — | 1 | — |
| 7 | 1 | — | 1 | — |
| 8 | — | 2220 | 1 | 180 |
| Итогъ | 76 | 551 | 79 | 110 |
| **14. Милютинскій поселокъ** | | | | |
| а) Полевые отруба. | | | | |
| 1 | 15 | 2362 | 16 | 241 |
| 2 | 7 | 2381 | 8 | 170 |
| 3 | 7 | 2381 | 8 | 170 |
| 4 | 15 | 2362 | 16 | 341 |
| 5 | 7 | 2290 | 8 | 1180 |
| 6 | 7 | 2190 | 8 | 170 |
| 7 | 7 | 2190 | 8 | 170 |
| 8 | 7 | 2290 | 8 | 725 |
| 9 | 8 | 575 | 8 | 1234 |

Для book-olds.ru

| № участка по порядку | Удобной земли | | ВСЕГО | |
|---|---|---|---|---|
| | Дес. | Саж. | Дес. | Саж. |
| 10 | 8 | 560 | 8 | 749 |
| 11 | 16 | 1163 | 16 | 1511 |
| 12 | 16 | 961 | 16 | 1339 |
| 13 | 8 | 461 | 8 | 650 |
| 14 | 8 | 446 | 8 | 635 |
| 15 | 8 | 431 | 8 | 620 |
| 16 | 8 | 416 | 8 | 605 |
| 17 | 8 | 400 | 8 | 589 |
| 18 | 8 | 380 | 8 | 569 |
| Общ. влад | 22 | 1160 | 23 | 222 |
| | б) Усадебныя мѣста. | | | |
| 1 | 1 | --- | 1 | 240 |
| 2 | 1 | — | 1 | 240 |
| 3 | 1 | — | 1 | 240 |
| 4 | 2 | — | 2 | 300 |
| 5 | 1 | — | 1 | 200 |
| 6 | 1 | — | 1 | 150 |
| 7 | 1 | — | 1 | 150 |
| 8 | 1 | — | 1 | 150 |
| 9 | 1 | — | 1 | 380 |
| 10 | 1 | — | 1 | 285 |
| 11 | 2 | — | 2 | 480 |
| 12 | 1 | — | 1 | 380 |
| 13 | 1 | — | 1 | 380 |
| 14 | 1 | — | 1 | 240 |
| 15 | 1 | — | 1 | 240 |
| 16 | 1 | — | 1 | 480 |
| 17 | 1 | — | 1 | 240 |
| 18 | 1 | — | 1 | 240 |
| | в) Хутора. | | | |
| 19 | 7 | 2381 | 8 | 170 |
| 20 | 7 | 2381 | 8 | 170 |
| Итогъ | 239 | 1361 | 242 | 575 |

**15. Кирилловскій поселокъ**

| | а) Полевые отруба. | | | |
|---|---|---|---|---|
| 1 | 9 | 842 | 9 | 1280 |
| 2 | 6 | 199 | 6 | 484 |
| 3 | 6 | 144 | 6 | 429 |
| 4 | 6 | 123 | 6 | 408 |
| 5 | 7 | 2329 | 8 | 309 |
| 6 | 6 | 75 | 6 | 360 |
| 7 | 6 | 51 | 6 | 336 |
| 8 | 8 | 43 | 8 | 423 |
| 9 | 7 | 2375 | 8 | 357 |
| 10 | 7 | 2375 | 8 | 357 |
| 11 | 7 | 2375 | 8 | 357 |
| 12 | 5 | 2382 | 6 | 268 |
| 13 | 5 | 2382 | 6 | 268 |
| 14 | 6 | 2379 | 7 | 313 |
| 15 | 5 | 2382 | 7 | 268 |
| 16 | 5 | 2382 | 6 | 268 |
| | б) Хутора. | | | |
| 17 | 16 | 102 | 16 | 1485 |
| 18 | 19 | 2219 | 20 | 843 |
| 19 | 10 | 2316 | 11 | 494 |
| 20 | 28 | 2368 | 29 | 1191 |
| 21 | 14 | 2284 | 15 | 695 |
| 22 | 18 | — | 18 | 823 |
| 23 | 11 | 2064 | 12 | 561 |
| Общ. влад | 46 | 2200 | 49 | 1383 |
| | в) Усадебныя мѣста. | | | |
| 1 | 1 | — | 1 | 189 |
| 2 | 1 | 76 | 1 | 271 |
| 3 | 1 | — | 1 | 189 |
| 4 | 1 | — | 1 | 189 |
| 5 | 1 | — | 1 | 189 |
| 6 | 1 | — | 1 | 189 |
| 7 | 1 | — | 1 | 189 |
| 8 | 1 | 110 | 1 | 491 |
| 9 | 1 | — | 1 | 189 |
| 10 | 1 | — | 1 | 189 |
| 11 | 1 | — | 1 | 379 |
| 12 | 1 | — | 1 | 189 |
| 13 | 1 | — | 1 | 189 |
| 14 | 1 | — | 1 | 189 |
| 15 | 1 | — | 1 | 189 |
| 16 | 1 | — | 1 | 379 |
| Итогъ | 294 | 573 | 303 | 418 |

**16. Никитинскій участокъ.**

| | Хутора. | | | |
|---|---|---|---|---|
| 1 | 18 | 1610 | 19 | 144 |
| 2 | 15 | 1044 | 15 | 1444 |
| 3 | 14 | 350 | 14 | 940 |
| 4 | 16 | 1450 | 16 | 2038 |
| 5 | 14 | 1070 | 14 | 1480 |
| 6 | 15 | 885 | 15 | 1480 |
| 7 | 18 | 1226 | 18 | 1820 |
| 8 | 19 | 550 | 19 | 1190 |
| Итогъ | 132 | 985 | 134 | 936 |

**17. Ломоносовскій участокъ.**

| | Отруба безъ усадебъ. | | | |
|---|---|---|---|---|
| 1 | 12 | — | 12 | 662 |
| 2 | 9 | 2376 | 10 | 76 |
| 3 | 9 | 2376 | 10 | 76 |
| 4 | 9 | 2376 | 10 | 76 |
| 5 | 9 | 2376 | 10 | 76 |
| 6 | 9 | 2376 | 10 | 76 |
| 7 | 16 | 2047 | 16 | 2341 |
| 8 | 13 | 44 | 13 | 506 |
| 9 | 8 | 2202 | 9 | 104 |
| 10 | 8 | 2202 | 9 | 104 |
| 11 | 7 | 1334 | 7 | 1588 |
| 12 | 7 | 1352 | 7 | 1588 |
| 13 | 9 | 2358 | 10 | 524 |
| 14 | 10 | 180 | 10 | 482 |
| 15 | 8 | — | 8 | 240 |
| 16 | 8 | — | 8 | 240 |
| 17 | 12 | 2301 | 13 | 259 |
| 18 | 9 | 240 | 9 | 862 |
| Итогъ | 182 | 2122 | 185 | 280 |
| II. Участки товариществъ. | | | | |
| 1 | — | — | 246 | 550 |
| 2 | — | — | 94 | 618 |
| 3 | — | — | 184 | — |
| 4 | — | — | 253 | 912 |
| 5 | — | — | 76 | 1056 |
| 6 | — | — | 48 | 777 |
| 7 | — | — | 41 | 2286 |
| 8 | — | — | 16 | 1138 |
| III. Участки разнаго назначенія. | | | | |
| 1 | — | — | 20 | 1446 |
| 2 | — | — | 16 | 2364 |
| 3 | — | — | 37 | 749 |
| 4 | 1 | — | 1 | 556 |
| 5 | — | — | 3 | — |
| 6 | 1 | 600 | 1 | 1600 |
| 7 | 7 | 1763 | 11 | 1684 |
| 8 | — | — | 65 | 2000 |
| 9 | — | — | 228 | 1924 |
| 10 | — | — | 314 | 680 |

Для book-olds.ru

Составъ покупщиковъ земельныхъ участковъ, вымежеванныхъ изъ состава имѣнія „Кудако“, набирался, какъ уже было отмѣчено выше, исключительно изъ членовъ бывшаго Дурасовскаго товарищества. Постороннія лица допускались лишь на тѣ участки, которые остались свободными.

На предназначенныхъ для продажи участкахъ распредѣлено 414 дворовъ, въ составѣ 2780 душъ обоего пола.

По мѣсту своей приписки покупщики распредѣляются слѣдующимъ образомъ:

| | | | | | | | |
|---|---|---|---|---|---|---|---|
| выходцевъ изъ Юго-западнаго района | . | 219 | дворовъ | съ | 1462 | душами |
| „ „ Нороссійскаго „ | . | 83 | „ | „ | 529 | „ |
| „ „ Кавказскаго „ | . | 75 | „ | „ | 529 | „ |
| „ „ Малороссійскаго „ | . | 30 | „ | „ | 200 | „ |
| „ „ Центр.-земледѣл. „ | . | 3 | „ | „ | 19 | „ |
| „ „ Бѣлорусскаго „ | . | 2 | „ | „ | 19 | „ |
| „ „ Царства-Польскаго | . | 2 | „ | „ | 22 | „ |

Изъ отдѣльныхъ губерній наибольшее количество покупщиковъ дала Кіевская, откуда покупщиковъ явилось — 206 дворовъ, съ 1385 душами, т. е. 49,7% всего состава покупщиковъ; на второмъ мѣстѣ стоитъ Бессарабская губернія, давшая 48 покупщиковъ съ 297 душами, т. е. 11,6% всего состава устроенныхъ въ имѣніи крестьянъ.

Выходцы изъ прочихъ губерній составляютъ менѣе 10% указаннаго состава.

Болѣе подробныя свѣдѣнія о мѣстѣ приписки покупщиковъ приведены въ слѣдующей таблицѣ.

Для book-olds.ru

| Раіоны и губерніи. / Наименованіе поселковъ. | Бѣлорусскій. | | | | Центр.-земледѣльческій | | | | | | Малороссійскій. | | | | | |
|---|---|---|---|---|---|---|---|---|---|---|---|---|---|---|---|---|
| | Минская. | | Могилевская. | | Рязанская. | | Воронежская. | | Орловская. | | Полтавская. | | Харьковская. | | Черниговская. | |
| | Дворовъ | Душъ. | Дворовъ | Душъ. | Дворовъ | Душъ. | Дворовъ | Душъ. | Дворовъ | Душъ. | Дворовъ | Душъ. | Дворовъ | Душъ. | Дворовъ | Душъ. |
| 1) Бабичево-Михайлов. посел. | — | — | — | — | — | — | — | — | — | — | — | — | — | — | — | 1 |
| 2) Благодарное товарищество | — | — | — | — | — | — | — | — | — | — | — | — | — | — | — | — |
| 3) Калиновское товарищество | — | — | — | — | — | — | — | — | — | — | — | — | — | — | — | — |
| 4) Кольцовское товарищество | — | — | — | — | — | — | — | — | — | — | — | — | — | — | — | — |
| 5) Некрасовское товарищество | — | — | — | — | — | — | — | — | — | — | — | — | — | — | 5 | 30 |
| 6) Борисовскій поселокъ . . | — | — | — | — | — | — | — | — | — | — | — | — | — | — | 1 | 22 |
| 7) Чернолѣсенское т-во . . . | — | — | — | — | — | — | — | — | — | — | — | — | — | — | — | — |
| 8) Мищенковскій поселокъ . | — | — | — | — | — | — | — | — | — | — | — | — | 2 | 10 | 1 | 9 |
| 9) Сергіевскій поселокъ . . . | — | — | 1 | 11 | — | — | 1 | 5 | — | — | — | — | 1 | 10 | 3 | 20 |
| 10) Покровскій поселокъ . . | — | — | — | — | — | — | — | — | — | — | 1 | 7 | — | — | 1 | 6 |
| 11) Георгіевскій поселокъ . . | — | — | — | — | 1 | 6 | — | — | — | — | — | — | — | — | 2 | 7 |
| 12) Игнатьевскій поселокъ . . | — | — | — | — | — | — | — | — | — | — | — | — | — | — | — | — |
| 13) Подгорный поселокъ . . . | — | — | — | — | — | — | — | — | 1 | 8 | 1 | 3 | — | — | 1 | 6 |
| 14) Воронцов.-Дашковскій пос. | — | — | — | — | — | — | — | — | — | — | — | — | — | — | — | — |
| 15) Николаевскій поселокъ . . | 1 | 8 | — | — | — | — | — | — | — | — | — | — | — | — | — | — |
| 16) Алексѣевскій поселокъ . . | — | — | — | — | — | — | — | — | — | — | — | — | — | — | — | — |
| 17) Воздвиженскій поселокъ . | — | — | — | — | — | — | — | — | — | — | 1 | 4 | 1 | 5 | 2 | 15 |
| 18) Бессарабское т-во [1]) . . . | — | — | — | — | — | — | — | — | — | — | — | — | — | — | — | — |
| 19) Саломазовское т-во [2]) . . | — | — | — | — | — | — | — | — | — | — | — | — | — | — | — | — |
| 20) Псифскій поселокъ . . . | — | — | — | — | — | — | — | — | — | — | — | — | — | — | — | — |
| и при немъ 2 хутора . . | — | — | — | — | — | — | — | — | — | — | — | — | — | — | 1 | 5 |
| 21) Вѣринское т-во [3]) . . . . | — | — | — | — | — | — | — | — | — | — | — | — | — | — | — | — |
| 22) Милютинскій поселокъ . | — | — | — | — | — | — | — | — | — | — | — | — | — | — | 1 | 7 |
| 23) Кирилловскій поселокъ . | — | — | — | — | — | — | — | — | — | — | — | — | 1 | 5 | — | — |
| 24) Никитинскій поселокъ . . | — | — | — | — | — | — | — | — | — | — | 1 | 10 | — | — | 3 | 19 |
| 25) Ломоносовскій участокъ . | — | — | — | — | — | — | — | — | — | — | — | — | — | — | — | — |
| ИТОГО . . | 1 | 8 | 1 | 11 | 1 | 6 | 1 | 5 | 1 | 8 | 4 | 24 | 5 | 30 | 21 | 146 |

[1]) Товарищество образовано изъ дворовъ, составляющихъ Воронцово-Дашковскій пос. (см. № 14).
[2]) Товарищество образовано изъ дворовъ, составляющихъ Бабичево-Михайловскій пос. (см. № 1).
[3]) Товарищество образовано изъ части членовъ Кольцовскаго товарищества (см. № 4).

Для book-olds.ru

| Юго-западный. | | | | Новороссійскій. | | | | | | | | Кавказскій. | | | | | | | | Царство Польское | | ВСЕГО. | |
|---|---|---|---|---|---|---|---|---|---|---|---|---|---|---|---|---|---|---|---|---|---|---|---|
| Кіевская. | | Подольская | | Бессарабская. | | Екатериносл. | | Таврическая. | | Херсонская. | | Кубанская. | | Черноморская. | | Тифлисская. | | Елисаветп. | | Варшавская | | | |
| Дворовъ | Душъ. | Дворовъ | Душъ. | Дворовъ | Душъ. | Дворовъ | Душъ. | Дворовъ | Душъ. | Дворовъ | Душъ. | Дворовъ | Душъ. | Дворовъ | Душъ. | Дворовъ | Душъ. | Дворовъ | Душъ. | Дворовъ | Душъ. | Дворовъ | Душъ. |
| 1 | 8 | — | — | — | — | — | — | — | — | 1 | 10 | 6 | 52 | 2 | 23 | — | — | — | — | — | — | 10 | 93 |
| 2 | 11 | — | — | — | — | — | — | — | — | — | — | 5 | 27 | 4 | 22 | — | — | — | — | — | — | 11 | 60 |
| — | — | 1 | 4 | — | — | — | — | 4 | 25 | — | — | 1 | 9 | — | — | — | — | — | — | — | — | 6 | 38 |
| 13 | 85 | 1 | 9 | — | — | — | — | — | — | 1 | 16 | 1 | 10 | — | — | — | — | — | — | — | — | 16 | 120 |
| 7 | 28 | — | — | — | — | 2 | 16 | — | — | — | — | — | — | — | — | — | — | 3 | 23 | — | — | 17 | 97 |
| 9 | 53 | — | — | 1 | 3 | — | — | — | — | — | — | 3 | 21 | 2 | 16 | — | — | — | — | — | — | 16 | 115 |
| 2 | 20 | — | — | — | — | 1 | 7 | — | — | 2 | 12 | — | — | 5 | 37 | — | — | — | — | — | — | 10 | 76 |
| 19 | 124 | — | — | — | — | — | — | — | — | — | — | 5 | 64 | 1 | 8 | — | — | — | — | — | — | 28 | 215 |
| 19 | 124 | — | — | 1 | 5 | 1 | 2 | — | — | 1 | 5 | 1 | 5 | 7 | 39 | — | — | — | — | 1 | 11 | 37 | 237 |
| 11 | 78 | 1 | 10 | — | — | — | — | — | — | 1 | 5 | 1 | 4 | — | — | — | — | — | — | — | — | 16 | 110 |
| 20 | 104 | — | — | — | — | — | — | — | — | 1 | 8 | — | — | — | — | — | — | — | — | — | — | 24 | 125 |
| 13 | 81 | — | — | — | — | — | — | 4 | 25 | — | — | 2 | 9 | 2 | 16 | 1 | 3 | 2 | 14 | — | — | 25 | 151 |
| 1 | 9 | — | — | — | — | — | — | — | — | — | — | — | — | 2 | 8 | — | — | — | — | — | — | 5 | 31 |
| — | — | — | — | 30 | 174 | — | — | — | — | — | — | — | — | — | — | — | — | — | — | — | — | 30 | 174 |
| 12 | 76 | 3 | 21 | — | — | — | — | 1 | 6 | — | — | — | — | 3 | 31 | — | — | — | — | 1 | 11 | 21 | 153 |
| 24 | 178 | 2 | 12 | 7 | 47 | 2 | 23 | 2 | 11 | 1 | 2 | 2 | 21 | — | — | — | — | — | — | — | — | 40 | 294 |
| 13 | 95 | 1 | 5 | 4 | 33 | — | — | — | — | — | — | — | — | — | — | — | — | 1 | 5 | — | — | 23 | 162 |
| — | — | — | — | — | — | — | — | — | — | — | — | — | — | — | — | — | — | — | — | — | — | — | — |
| — | — | — | — | — | — | — | — | — | — | — | — | — | — | — | — | — | — | — | — | — | — | — | — |
| 5 | 29 | — | — | 1 | 5 | — | — | — | — | 1 | 7 | — | — | — | — | — | — | 1 | 10 | — | — | 8 | 51 |
| — | — | — | — | — | — | — | — | — | — | — | — | — | — | 1 | 4 | — | — | — | — | — | — | 2 | 9 |
| — | — | — | — | — | — | — | — | — | — | — | — | — | — | — | — | — | — | — | — | — | — | — | — |
| 5 | 39 | — | — | 3 | 23 | — | — | — | — | 2 | 11 | 4 | 17 | 3 | 18 | 1 | 3 | 1 | 4 | — | — | 20 | 122 |
| 16 | 115 | 3 | 13 | — | — | — | — | — | — | 2 | 7 | — | — | 1 | 3 | — | — | — | — | — | — | 23 | 143 |
| 2 | 19 | — | — | 1 | 7 | — | — | — | — | 1 | 7 | — | — | — | — | — | — | — | — | — | — | 8 | 62 |
| 12 | 109 | 1 | 3 | — | — | 1 | 4 | 1 | 9 | 2 | 14 | — | — | 1 | 3 | — | — | — | — | — | — | 18 | 142 |
| 206 | 1385 | 13 | 77 | 48 | 297 | 7 | 52 | 12 | 76 | 16 | 104 | 31 | 239 | 34 | 228 | 2 | 6 | 8 | 56 | 2 | 22 | 414 | 2780 |

Для book-olds.ru

Земельное обезпеченіе цокупщиковъ до и послѣ покупки ими земли изъ состава имѣнія „Кудако“ представлено въ слѣдующей таблицѣ.

| Земельное обезпеченіе покупщиковъ до и послѣ покупки земли. Наименованіе поселковъ. | Покупщики по количеству собственной земли до покупки распредѣлялись: | | | | | | | | | По количеству земли послѣ покупки покупщики распредѣляются | | | | | | | | |
|---|---|---|---|---|---|---|---|---|---|---|---|---|---|---|---|---|---|---|
| | Имѣвшіе земли на 1 домохозяина | | | | | | | | | Имѣющіе земли на 1 домохозяина. | | | | | | | | |
| | Безземельные. | до 1 1/2 дес. | свыше 1 1/2 до 3 д. | св. 3 до 6 дес. | св. 6 до 9 дес. | св. 9 до 15 дес. | св. 15 до 25 дес | свыше 25 дес. | Всего домохозяевъ. | до 1 1/2 д. с. | свыше 1 1/2 до 3 д. | св. 3 до 6 дес. | св. 6 до 9 дес. | св. 9 до 15 дес. | св. 15 до 25 дес. | св 25 десятинъ. | Всего домохозяевъ. |
| | Число домохозяевъ. | | | | | | | | | Число домохозяевъ. | | | | | | | | |
| 1) Бабичево-Михайловск. пос | 10 | — | — | — | — | — | — | — | 10 | — | — | — | 4 | 4 | 2 | — | 10 |
| 2) Благодарное товарищество | 11 | — | — | — | — | — | — | — | 11 | — | — | — | 3 | — | 4 | 4 | 11 |
| 3) Калиновское товарищество | 6 | — | — | — | — | — | — | — | 6 | — | — | — | 2 | 2 | — | 2 | 6 |
| 4) Кольцовское товарищество | 16 | — | — | — | — | — | — | — | 16 | — | — | — | 7 | 5 | 4 | — | 16 |
| 5) Некрасовское товарищество | 17 | — | — | — | — | — | — | — | 17 | — | — | — | 3 | 6 | 8 | — | 17 |
| 6) Борисовскій поселокъ . | 16 | — | — | — | — | — | — | — | 16 | — | — | — | 6 | 6 | 4 | — | 16 |
| 7) Чернолѣсенское т-во . . . | 7 | — | — | — | — | — | 3 | — | 10 | — | — | 5 | — | 2 | 1 | 2 | 10 |
| 8) Мищенковскій поселокъ | 26 | 2 | — | — | — | — | — | — | 28 | — | — | — | 10 | 10 | 7 | 1 | 28 |
| 9) Сергіевскій поселокъ . . . | 34 | 1 | 1 | 1 | — | — | — | — | 37 | — | — | — | 16 | 11 | 8 | 2 | 37 |
| 10) Покровскій поселокъ . | 16 | — | — | — | — | — | — | — | 16 | — | — | — | 7 | 6 | 3 | — | 16 |
| 11) Георгіевскій поселокъ . . | 23 | — | 1 | — | — | — | — | — | 24 | — | — | — | 15 | 7 | 2 | — | 24 |
| 12) Игнатьевскій поселокъ . . | 25 | — | — | — | — | — | — | — | 25 | — | — | — | 11 | 8 | 6 | — | 25 |
| 13) Подгорный поселокъ . . . | 5 | — | — | — | — | — | — | — | 5 | — | — | — | 1 | 1 | 2 | 1 | 5 |
| 14) Воронцово-Дашковскій п. | 30 | — | — | — | — | — | — | — | 30 | — | — | — | 27 | 2 | 1 | — | 30 |
| 15) Николаевскій поселокъ . | 21 | — | — | — | — | — | — | — | 21 | — | — | — | 4 | 11 | 6 | — | 21 |
| 16) Алексѣевскій поселокъ . . | 34 | — | 5 | 1 | — | — | — | — | 40 | — | — | — | 16 | 14 | 9 | 1 | 40 |
| 17) Воздвиженскій поселокъ | 23 | — | — | — | — | — | — | — | 23 | — | — | — | 13 | 7 | 2 | 1 | 23 |
| 18) Бессарабское т-во . . . . | — | — | — | — | (18) | (7) | — | — | (25) | — | — | — | (10) | (14) | (1) | — | (25) |
| 19) Саломазовское т-во . . . | — | — | — | — | (4) | (4) | (2) | — | (10) | — | — | — | — | (4) | (6) | — | (10) |
| 20) Псифскій поселокъ . . . . | 7 | 1 | — | — | — | — | — | — | 8 | — | — | — | 5 | 3 | — | — | 8 |
| при немъ 2 хутора . . . | 2 | — | — | — | — | — | — | — | 2 | — | — | — | — | — | 2 | — | 2 |
| 21) Вѣринское товарищество . | — | — | — | — | (2) | (2) | — | — | (4) | — | — | — | — | (3) | (1) | — | (4) |
| 22) Милютинскій поселокъ . | 18 | — | — | — | — | 2 | — | — | 20 | — | — | — | 2 | 14 | 4 | — | 20 |
| 23) Кирилловскій поселокъ . | 22 | — | — | — | — | 1 | — | — | 23 | — | — | — | 10 | 8 | 4 | 1 | 23 |
| 24) Никитинскій поселокъ . | 8 | — | — | — | — | — | — | — | 8 | — | — | — | — | 2 | 6 | — | 8 |
| 25) Ломоносовскій участокъ . | 13 | — | — | — | 5 | — | — | — | 18 | — | — | — | 4 | 13 | 1 | — | 18 |
| ИТОГО *) . . | 390 | 4 | 7 | 2 | 5 | 3 | 3 | — | 414 | — | — | 5 | 166 | 142 | 86 | 15 | 414 |

*) Цифры въ скобкахъ въ общій итогъ не вошли, по причинѣ, объясненной въ примѣчаніяхъ къ таблицѣ со свѣдѣніями о мѣстѣ приписки покупщиковъ.

Для book-olds.ru

# ПЛАНЪ

УЧАСТКА

БОРИСОВСКАГО

ОБРАЗОВАННАГО

НА ЗЕМЛЯХЪ ИМѢНІЯ „КУДАКО"

ПЛОЩАДЬ 312 дес. 493 саж.

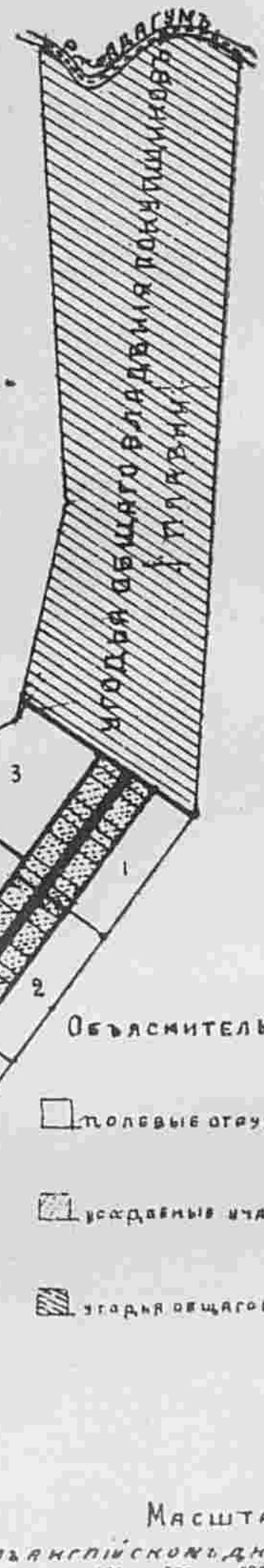


Объяснительные знаки

- полевые отрубные участки
- усадебные участки
- дороги общаго владѣнія покупщиковъ

Масштабъ

въ англійскомъ дюймѣ 400 сажень

Для book-olds.ru

Для book-olds.ru

Изъ приведенныхъ данныхъ видно, что главный контингентъ покупщиковъ земли изъ Банковскаго фонда составился изъ иногороднихъ, совершенно неимѣвшихъ земли ни на Кавказѣ, ни въ тѣхъ губерніяхъ откуда они вышли уже давнымъ давно.

До покупки земли такихъ безземельныхъ крестьянъ изъ всѣхъ 414 покупщиковъ насчитывалось 390 дворовъ, что составляло 94,7% общаго числа покупщиковъ.

Послѣ покупки земли покупщики по количеству ея распредѣляются слѣдующимъ образомъ:

| | | | | | |
|---|---|---|---|---|---|
| имѣющихъ на 1 дворъ | до | 9 дес. | насчитывается | 166 | двор. |
| „ „ „ | „ | 15 „ | „ | 142 | „ |
| „ „ „ | „ | 25 „ | „ | 86 | „ |
| „ „ „ | свыше | 25 „ | „ | 15 | „ |
| „ „ „ | до | 6 „ | „ | 5 | „ |

Для book-olds.ru

## VIII.

## Современное положеніе „Кудакинцевъ“.

Почти все населеніе имѣнія „Кудако“ до самаго послѣдняго времени упорно держалось твердаго убѣжденія, якобы имѣніе это мало пригодно для земледѣльческаго зернового хозяйства. Вслѣдствіе этого въ имѣніи наблюдалось напряженное развитіе промысловъ, которые, за отсутствіемъ у населенія развитой промысловой техники, сводились преимущественно къ истребленію и вывозу для продажи лѣсного матеріала, а также къ занятію извозомъ и къ поденному, рѣдко мѣсячному, найму въ батраки въ сосѣднія имѣнія. О занятіи хлѣбопашествомъ заботились мало, и до 1908 г., т. е. времени перехода имѣнія въ собственность Крестьянскаго Банка (30 ноября 1907 г.), можно было по пальцамъ сосчитать хозяевъ, ведшихъ хотя бы сколько-нибудь сносное хозяйство.

Способы обработки земли у бывшаго Дурасовскаго товарищества были самые примитивные, не смотря на то, что подъбокомъ—въ имѣніяхъ гг. Кесслеръ, Карцовыхъ и Сумароковыхъ-Эльстонъ возможно было бы научиться очень многому. Ближайшія къ этимъ имѣніямъ станицы и хутора уже давнымъ давно позаимствовали отъ нихъ наиболѣе усовершенствованные способы обработки земли.

Самой элементарной раціональности въ хозяйствѣ Дурасовцевъ, или какъ ихъ обычно называли „кіевцевъ“, препятствовало отчасти то обстоятельство, что вся земля у нихъ была разбита безъ всякой надобности на чрезмѣрно большое количество дробныхъ пайковъ, въ силу чего каждому домохозяину приходилось обрабатывать землю въ 3—5 мѣстахъ.

Какъ безалаберно велось хозяйство у кіевцевъ видно даже изъ того, что, жалуясь постоянно на якобы „недостачу“ (мѣстный терминъ) земли и на непригодность для обработки имѣвшихся на лицо угодій, они въ то-же время за безцѣнокъ сдавали въ аренду постороннимъ лицамъ цѣнныя угодія (Кубанскую гряду и проч.), которыми съ успѣхомъ могли-бы пользоваться и сами. Кромѣ того, масса земли, вполнѣ удобной для посѣва, гуляла ежегодно безъ всякаго употребленія—ни пахалась, ни выпасывалась скотомъ.

Но не только къ личнымъ хозяйственнымъ потребностямъ относились Дурасовцы халатно; еще небрежнѣе было ихъ отношеніе къ общественнымъ своимъ дѣламъ.

Внѣшній видъ бывшихъ двухъ поселеній ихъ былъ въ

Для book-olds.ru

высшей степени неприглядень и унылъ: на протяженіи нѣсколькихъ верстъ тянулись плохія, грязныя турлучныя хаты, подъ камышевыми лохматыми крышами; не всѣ хаты были даже побѣлены, чего не встрѣтишь теперь и въ глухихъ туземныхъ аулахъ. Большинство дворовъ не было огорожено. Хорошія постройки, съ черепичными и желѣзными крышами, почти не встрѣчались.

Общественныя строенія: церковь, школа, волостное правленіе—были болѣе чѣмъ убоги. Церковь помѣщалась въ зданіи бывшей больницы для рабочихъ нефтяной компаніи „Кудако"; школа ютилась въ полуразрушенномъ зданіи и въ концѣ концовъ была закрыта дирекціей народныхъ училищъ въ виду непригодности зданія; волостное правленіе постоянно перекочевывало изъ одной хаты въ другую, не имѣя постояннаго помѣщенія.

Яркій отпечатокъ несъорганизованныхъ условій быта Дурасовцевъ ложился и на всю ихъ жизнь, отличительной чертой которой являлось полное отсутствіе какихъ-либо живыхъ интересовъ и апатія, связанная съ какимъ то недоброжелательствомъ ко всякому разумному односельцу, стремившемуся какъ-нибудь упорядочить общественную ихъ жизнь. Къ такимъ лицамъ Дурасовцы питали какую-то особенную ненависть и даже не скрывали ея.

При такихъ условіяхъ хорошіе хозяева обычно уклонялись отъ общественной службы совсѣмъ и во главѣ ея становились сплошь и рядомъ только отбросы, либо преслѣдовавшіе личные свои интересы, либо, въ лучшемъ случаѣ, ничего не дѣлавшіе.

Хозяйственная неразбериха у кіевцевъ усугублялась еще личными передрягами между „коренными" первоначальными владѣльцами земли т. е. тѣми, имена которыхъ значились въ первоначальной купчей крѣпости, и „передаточными", т. е тѣми, которые вошли въ составъ бывшаго товарищества путемъ покупки земли по отказнымъ подпискамъ.

На этой почвѣ разыгрывались цѣлыя сцены, заканчивавшіяся иногда дракой.

На сходъ въ кругъ выходитъ передаточный и начинаетъ что-нибудь говорить, сплошь и рядомъ дѣльное...

—„Ты чаво забалакалъ, пошелъ долой, передаточный"—кричатъ пять-шесть человѣкъ изъ „коренныхъ".

—„Какъ чаво... Имѣю полное мое право... „Купилъ" или „переснялъ" все едино... Говорить на сходѣ имѣю право... Я передаточный—да плачу въ „банокъ" гроши, а вы „коренные" да заматываете ихъ"...

И начинался безконечный споръ.

Такое ненормальное состояніе хозяйственно-административной жизни у кіевцевъ долго продолжаться, конечно, не могло.



Для book-olds.ru

Оно повлекло за собою, въ концѣ концовъ, потерю правъ крестьянъ на землю (т. е. оставленіе имѣнія за Крестьянскимъ Банкомъ) и теперешнее ихъ переустройство.

---

Новая жизнь у кіевцевъ начала зарождаться съ весны 1909 года.

Послѣ долгихъ и долгихъ колебаній незначительная группа хозяевъ пришла къ заключенію, что жить по старому нельзя, что на все прежнее нужно махнуть рукой и необходимо устраиваться сызнова.

Къ такому убѣжденію пришли первоначально члены бывшаго товарищества не кіевцы, а выходцы изъ другихъ губерній, менѣе упрямые и наиболѣе смышленные и энергичные.

Въ теченіе двухъ-трехъ недѣль съорганизовалось нѣсколько покупокъ. Потомъ еще..., и такъ постепенно начали зарождаться все новые и новые поселки.

Покупщики-поселковцы, группировались по различнымъ признакамъ:—по мѣсту приписки, по національности (среди членовъ Дурасовскаго товарищества были молдаване), по вѣроисповѣданію (православные, баптисты) и т. п.

Къ настоящему времени на территоріи имѣнія „Кудако“ вновь образовано 23 поселка и образовывается еще 2 поселка. Положеніе поселковцевъ представляется въ слѣдующемъ видѣ *).

1) *Бабычево-Михайловскій поселокъ*—изъ 10 хуторянъ, выходцевъ, преимущественно, изъ Таврической и Херсонской губерніи. Въ семьяхъ всѣхъ 10 хуторянъ насчитывается 51 душа мужского пола и 42 души женскаго пола. За всѣми 10 хуторянами укрѣплено по 10 даннымъ крѣпостямъ 146 дес. 1619,3 саж.. Въ это количество включены и общія владѣнія покупщиковъ, часть которыхъ служитъ мѣстомъ для выпаса скота. Всѣ 10 хуторянъ, выселившись изъ прежнихъ своихъ хатъ, выстроились вновь на новыхъ усадебныхъ мѣстахъ и завели фруктовые садики.

Типъ построекъ значительно отличается отъ прежнихъ. Хаты турлучныя или саманныя, крыты, по преимуществу, черепицей.

Зиму 1910—11 г. всѣ 10 хуторянъ зимовали на новыхъ мѣстахъ. Посѣвъ же на вновь купленныхъ участкахъ производился ими еще съ 1909—10 гг. Урожай: пшеницы—80—100 пуд., подсолнуха 80—140 пуд., кукурузы до 150 пуд. съ десятины.

Въ числѣ купленной земли заключается до 30 дес. осушаемыхъ плавень. Урожай подсолнуха на этой землѣ въ прошломъ году далъ до 90—105 пудовъ.

---

*) Поселки перечисляются въ порядкѣ ихъ образованія.

Для book-olds.ru

Платежи въ Крестьянскій Банкъ эти поселковцы вносятъ вполнѣ исправно.

Тѣ же 10 хуторянъ за круговой порукой, въ составѣ *Саломазовскаго товарищества*, пріобрѣли изъ того же имѣнія лѣсной участокъ мѣрою 48 дес 777 саж. съ цѣлью лѣсъ раскорчевать и на расчищенной площади развести виноградникъ.

2) *Благодарное товарищество* образовано изъ 11 выходцевъ, преимущественно, изъ Таврической губерніи. Въ составѣ семей ихъ 31 душа мужского пола и 29 душъ женскаго пола. За товариществомъ укрѣплено по оцной данной крѣпости 246 дес. 550 саж.

Всѣ покупщики перекочевали изъ стараго селенія, вновь обстроились „на вѣчность", т. е. хорошими хатами, подъ черепицей и обзаводятся садами. Хлѣбъ съ 1909/10 года сѣютъ на вновь пріобрѣтенной землѣ. Урожай: пшеницы—80—120 пуд., подсолнуха 80—100 пуд., кукурузы до 150 пуд. съ десятины.

Въ платежахъ Крестьянскому Банку товарищество аккуратно.

3) *Николаевскій поселокъ* образованъ изъ 21 покупщика отрубныхъ участковъ; поселеніе сосредоточено въ одномъ мѣстѣ; главный контингентъ покупщиковъ набрался изъ переселенцевъ Кіевской губерніи. Въ составѣ всѣхъ покупщиковъ насчитывается 88 мужскихъ душъ и 66 женскихъ душъ За всѣми покупщиками по 21 данной крѣпости укрѣплено 275 дес. 2235 саж.

Большинство покупщиковъ въ теченіи 1910 года выселилось изъ стараго селенія и уже обстроилось Типъ построекъ средней зажиточности—турлукъ подъ камышемъ. Болѣе зажиточные покупщики строются „на вѣчность"; маломочные „временно"—похуже. Разводятся сады. Запоздавшіе постройкой заемщики начали уже подготовлять матеріалъ. „Неуправка была съ молотьбой, зарвалися немного; вотъ почему и не выстроились"—объясняютъ они свою задержку въ постройкѣ.

Хлѣбъ съ 1909/10 года сѣютъ на вновь купленныхъ отрубахъ.

— „Спасибо за новое устройство; на отрубахъ намъ лучше. Кажинный знаетъ свой пай, распоряжается какъ хочетъ",—говорятъ жители Николаевскаго поселка.

— „Отруба купили!.. А скотину гдѣ будете выпасывать?" поддразниваютъ Николаевцевъ лица, отказавшіеся покупать землю.

— „Гдѣ?—Да содержать на приколѣ. Смотрись, какъ хорошо. Сначала то было непрывычно, а потомъ приноровились... Гораздо удобнѣе. Меньше споровъ и ссоры, чѣмъ за общей-то толокой"—отвѣчаютъ въ одинъ голосъ Николаевцы

Урожай въ 1909—11 гг. былъ выше средній, но пшеница „за болѣшими дождями" въ 1909—10 гг. подмокла и поросла



Для book-olds.ru

сорной травой; уборка была тяжелая. Убытковъ, во всякомъ случаѣ, ни у кого не было, такъ какъ, если была потеря на пшеницѣ, то „выручило“ сѣмячко (подсолнухъ), цѣна на которое до сего времени стоитъ очень высокая (не ниже 1 руб. 40 коп. за пудъ).

Платежи въ Крестьянскій Банкъ отъ Николаевцевъ поступаютъ аккуратно.

4) *Воронцово-Дашковскій поселокъ* наиболѣе дружный и „сговорчивый“ поселокъ. Образованъ исключительно изъ молдаванъ-выходцевъ изъ Бессарабской губерніи, самыхъ бѣдныхъ членовъ бывшаго Дурасовскаго товарищества. До покупки имѣнія Дурасова кіевцами большинство арендаторовъ его состояло изъ молдаванъ, въ томъ числѣ и настоящихъ поселковцевъ.

„Какъ татарская орда налетѣли кіевцы и стали выгонять насъ“—говорятъ молдаване. „Умоляли ихъ оставить насъ, принять въ составъ товарищества. Не хотѣли. На колѣняхъ стали умолять и только тогда смиловались и „допустили“ до себя до 35 семей, остальные пошли по міру и „обсѣли“ на аренду у Меликовыхъ и Кесслера“.

Не смотря на свою бѣдноту молдаване очень дружно принялись за свое новое устройство. Въ Воронцово-Дашковскомъ поселкѣ устроено 30 отрубниковъ на общей площади въ 293 дес. 1677 сяж. Въ томъ количествѣ и общія владѣнія, служащія для общественной толоки и виноградника. Въ составѣ ихъ семей—87 мужскихъ душъ и 85 женскихъ.

Новые постройки—турлучныя подъ камышемъ. „Разбогатѣемъ—выстроимъ получше“—говорятъ молдаване. Вѣрить ихъ надеждамъ можно, такъ какъ всѣ хозяева отличаются замѣчательнымъ трудолюбіемъ, трезвостью и необходимою въ хозяйствѣ аккуратностью. Большинство изъ поселковцевъ зимуютъ на новыхъ мѣстахъ съ 1909—10 гг.

Не взирая на свою скромную обстановку, общій видъ поселка очень привѣтливъ. Избы расположены вдоль широкой улицы, посрединѣ которой стоятъ вновь устроенные колодцы. Каждая хата аккуратно оплетена изгородью. Вездѣ виднѣются ветлы молодыхъ фруктовыхъ посадокъ. Хаты бѣлятся и по молдованскому обычаю обводятся вокругъ оконъ и дверей синькой.

Результаты урожаевъ выше среднie. Кукуруза—главная пища молдаванъ—даетъ съ десятины до 200 пуд., пшеница—отъ 90 до 130 пуд. Другихъ посѣвовъ молдаване почти не дѣлаютъ.

Платежи въ Крестьянскій Банкъ молдаване вносятъ во время.

Изъ числа Воронцовцевъ 25 домохозяевъ образовали *Бессарабское товарищество* и пріобрѣли изъ состава того же имѣнія лѣсной участокъ мѣрою 41 дес. 2286 саж. съ цѣлью имѣть лѣсъ.

Для book-olds.ru

5) *Борисовскій поселокъ* состоитъ изъ 16 поселковцевъ на отрубахъ. Наиболѣе домовитые замледѣльцы—выходцы изъ разныхъ южныхъ губерній. Связующимъ звеномъ всѣхъ 16 дворовъ въ одинъ поселокъ послужило солидное стремленіе освободиться отъ постоянныхъ неурядицъ, какія наблюдались въ средѣ обширнаго товарищества, и устроиться такъ, чтобы возможно было „трудиться и кормиться спокойно".

Въ составѣ всего поселка—61 муж. душа и 53 жен. души. За всѣми 16 поселковцами по 16 отдѣльнымъ данным крѣпостямъ укрѣплено—312 дес. 493 саж. Въ это количество входятъ и общія угодія всѣхъ 16 поселковцевъ, служащія общественною толокою и сѣнокосомъ.

Внѣшній видъ поселка очень аккуратный.

Вдоль широкой улицы расположены по обѣ стороны ея новые усадьбы. Каждый хозяинъ имѣетъ усадьбу, раздѣленную улицей на двѣ части. На первомъ „планѣ" обстроились старики, на второмъ (черезъ улицу) устраиваются сыновья. Дома въ большинствѣ случаевъ турлучные, крытые черепицей; надворные постройки (сараи, амбары, кладовыя) покрыты также черепицей, дворы и вновь засаженные фруктовые садики оплетены „хмеречью".

Для зимовья было все уже готово къ началу 1911 года.

Урожай на вновь отведенныхъ отрубахъ въ 1909/10 г. былъ выше-средній, если не считать неудачи съ подмокшей пшеницей.

Платежи въ Крестьянскій Банкъ поселковцы вносятъ своевременно.

6) *Подгорный поселокъ.* 5 хуторянъ, устроенныхъ вдоль почтовой дороги, на прежнемъ ихъ мѣстожительствѣ. За пятью домохозяевами укрѣплено по 5 даннымъ крѣпостямъ 81 дес. 910,5 саж. Въ семьяхъ покупщиковъ 15 муж. душъ и 16 жен. душъ. Недоимокъ никакихъ за поселкомъ нѣтъ.

7) *Калиновское товарищество*—изъ 6 дворовъ съ 20 муж. душами и 17 жен. душами. За товариществомъ укрѣплено 94 дес. 648 саж., включая въ то число свыше 38 дес. плавень.

Товарищество съ 1910—11 гг. живетъ въ новыхъ постройкахъ, а посѣвы производятъ на новомъ мѣстѣ съ 1909/10 г., Урожайность хлѣбовъ въ 1910—11 г. равнялась урожайности на земляхъ предыдущихъ участковъ. Въ платежномъ отношеніи товарищество исправно.

8) *Алексѣевскій поселокъ*—наиболѣе многочисленный по количеству дворовъ поселокъ (40 домохозяевъ съ 144 муж. душами и 138 жен. душъ) образованъ на мѣстѣ прежняго подселка „Кіевскаго". Большинство покупщиковъ пріобрѣло участки на томъ

Для book-olds.ru

мѣстѣ, гдѣ ранѣе были ихъ усадьбы. Къ усадебному мѣсту отдѣльнаго хозяина прирѣзывалась вся смежная съ нимъ свободная земля; въ случаѣ если смежной земли не хватало до покупаемаго количества, то добавочный участокъ вырѣзывался отдѣльно въ предѣлахъ площади, занимаемой всѣми 40 покупщиками. Всего за 40 покупщиками по 40 даннымъ крѣпостямъ укрѣплено 545 дес. 2243 саж. Въ общемъ владѣніи всѣхъ покупщиковъ находится лѣсъ, гдѣ пасется и скотъ ихъ и площадь для общественныхъ надобностей. Большинство хозяевъ—выходцы изъ Кіевской губерніи.

Всѣ домохозяева, *получивъ данныя на руки, тотчасъ же начали производить капитальный ремонтъ своихъ хатъ и надворныхъ построекъ.* Въ настоящее время Алексѣевцы возбудили ходатайство объ открытіи у нихъ министерскаго училища.

Сѣяли всѣ въ 1909 г. на новыхъ, т. е. нынѣ уже укрѣпленныхъ, мѣстахъ. Урожай былъ однороденъ съ урожаемъ на предыдущихъ участкахъ.

Платежи въ Крестьянскій Банкъ всѣ покупщики этого поселка вносятъ исправно.

9) *Сергіевскій поселокъ*— образовался изъ 37 домохозяевъ, оставшихся на прежнихъ своихъ усадьбахъ (въ бывшемъ селеніи Кіевскомъ). Большинство изъ нихъ кіевцы, остальные—выходцы изъ другихъ губерній, также члены бывшаго товарищества. Въ составѣ ихъ семей 131 муж. душа и 106 жен. душъ. За всѣми 37 хозяевами по 37 даннымъ упрѣплено 523 дес. 894,7 саж. Въ общемъ владѣніи покупщиковъ находится лѣсъ, гдѣ выпасывается и скотъ. Нарѣзка продаваемыхъ хуторскихъ участковъ производилась также, какъ на участкахъ Алексѣевцевъ. Землею на новыхъ началахъ Сергіевцы пользуются съ 1909 года.

Урожайность однородна съ урожайностью предыдущихъ участковъ. Платежеспособность поселка вполнѣ исправна.

10) *Игнатьевскій поселокъ*—представляетъ собою, какъ и предыдущій участокъ, часть раздѣленнаго бывшаго селенія Кіевскаго.

На участкѣ, мѣрою въ 299 дес. 763 саж., путемъ продажи хуторскихъ участковъ устроено 25 домохозяевъ съ 84 муж. душ. и 68 жен. душ. Большая половина покупщиковъ—кіевцы, остальные выходцы изъ Таврической, Полтавской и др. губерній.

Урожайность хлѣбовъ та же, какъ и на предыдущихъ участкахъ. Скотъ содержатъ на приколѣ. Платежи отъ Игнатьевцевъ поступаютъ исправно.

11) *Покровскій поселокъ*—также часть бывшаго селенія Кіевскаго. Устроено 16 домохозяевъ, въ семьяхъ своихъ насчиты-

Для book-olds.ru

вающихъ 61 муж. душа и 49 жен. душъ. Изъ 16 хозяевъ—11 кіевцевъ, 1—черниговецъ, 1—полтавскій казакъ, 1—подолянинъ, 2—херсонца. Земля куплена отрубами по 16 даннымъ, всего въ общей сложности 237 дес. 551 саж., вмѣстѣ съ общими угодьями.

Всѣ Покровцы отличаются очень большой энергіей; ремонтируютъ постройки заново, устраиваютъ фруктовые садики, плетутъ изгороди. На 1909/10 г. сѣяли на заторгованныхъ участкахъ; урожай получился выше—средній (цифры см. выше); деньги въ Банкъ несутъ исправно.

12) *Мищенковскій поселокъ*—состоитъ изъ 28 покупщиковъ съ 112 муж. душей и 103 жен. душами, купившихъ 28 хуторскихъ участковъ, всего въ количествѣ 409 дес. 1565 саж. вмѣстѣ съ общими угодіями (хорошій лѣсъ). Покупщики преимущественно кіевцы (19 дворовъ), прочіе изъ Харьковской и Черниговской губерніи. Нарѣзка участковъ производилась, какъ и для предыдущихъ 3-хъ поселковъ (Сергіевскаго, Игнатьевскаго и Покровскаго) изъ ядра бывшаго селенія Кіевскаго. Усадьба каждаго покупщика осталась на прежнемъ мѣстѣ.

Землею на новыхъ основаніяхъ покупщики пользуются съ 1909/10 г. Задатки и платежи въ Банкъ внесены исправно. Урожай выше-средній.

13) *Кольцовское товарищество.*—Исторія возникновенія этого товарищества на новыхъ началахъ, собравшагося изъ мѣстныхъ сектантовъ („баптистовъ“), крайне любопытна. Послѣ перехода имѣнія „Кудако“ въ собственность Крестьянскаго Банка *первыми изъ бывшихъ членовъ Дурасовскаго товарищества изъявили желаніе пріобрѣсти землю мѣстные баптисты*, очень энергично принявшіеся за организацію товарищества. Но иниціаторы этой сдѣлки не встрѣтили сочувствія со стороны своего духовнаго пастыря, такъ же бывшаго членомъ Дурасовскаго товарищества и непожелавшаго покупать землю „второй разъ“. Вліяніе его было очень сильно и сдѣлка состоялась только тогда, когда его „дѣятельность“ была сокращена наиболѣе энергичными и разумными членами образовавшагося товарищества.

Все товарищество состоитъ изъ 16 домохозяевъ съ 65 муж. душами и 55 жен. душами. 13 домохозяевъ—переселенцы изъ Кіевской губерніи, а прочіе—изъ Херсонской и Подольской губерніи. За товариществомъ укрѣплено 184 дес.

Усадебныя мѣста съ постройками товарищества вырѣзаны изъ состава прежняго селенія Кіевскаго, полевая земля прирѣзана къ нимъ вплотную.

Старые постройки заново ремонтируются товариществомъ и поселокъ пріобрѣтаетъ совершенно новый видъ.

Для book-olds.ru

Урожай у покупщиковъ, какъ и во всей описываемой полосѣ имѣнія, въ 1910 и 1911 г.г. былъ выше-средній.

Платежи въ Банкъ отъ товарищества поступаютъ исправно.

Изъ числа Кольцовцевъ 4 наиболѣе многосемейные хозяина образовали *Вѣринское товарищество* и купили лѣсной участокъ изъ состава того же имѣнія мѣрою въ 16 дес. 1138 саж.

14) *Некрасовское товарищество*—смежное съ предыдущимъ товариществомъ. Образовано изъ 17 домохозяевъ съ 64 муж. душами и 53 жен. душами. По мѣсту приписки составъ довольно пестрый: 7 кіевцевъ, 5 черниговцевъ, 2 екатеринославца и 3 елизаветпольца. За покупщиками укрѣплено всего 253 дес. 912 саж.

Всѣ члены товарищества строятся, такъ какъ на приторгованномъ участкѣ не было ни одной хаты.

Посѣвы покупщики на этомъ участкѣ производятъ съ 1910 года.

Всѣ платежи въ Банкъ внесены своевременно.

Помимо перечисленныхъ поселковъ въ территоріи имѣнія „Кудако“ нынѣ организовано еще восемь поселковъ: Георгіевскій, Воздвиженскій, Милютинскій, Псифскій и при немъ два хутора, Кирилловскій, Никитинскій, Ломоносовскій и Чернолѣсское товарищество *). Сдѣлки эти залажены только въ недавнее время. Промедленіе въ ихъ организаціи произошло по той причинѣ, что покупщики прежде чѣмъ рѣшиться пріобрѣсти землю въ „Кудако“ ѣздили въ Уссурійскій край и въ другія мѣста „посмотрѣть на казенныя земли“ въ предположеніи устроиться на нихъ. Всѣ осмотрѣнные участки имъ не понравились; они вернулись въ „Кудако“ и на другой же день начали вносить задатки за приторгованные участки.

---

Съ постепеннымъ развитіемъ новой хозяйственной жизни кіевцевъ, у нихъ начали слагаться и новыя условія общественной жизни.

Во первыхъ—нынѣ у нихъ совершенно упраздненъ волостной сходъ и по примѣру станичныхъ сборовъ организованъ волостной сборъ, куда входятъ лишь выборные отъ отдѣльныхъ новыхъ поселковъ—одинъ домохозяинъ отъ десятка. Кромѣ того, отъ волости нынѣ отписаны арендаторы сосѣдняго имѣнія кн. Меликовыхъ, въ виду чего волостное правленіе является менѣе обремененнымъ работой, чѣмъ прежде.

---

*) Количество земли, зачисленное за каждымъ изъ указанныхъ поселковъ см. выше въ главѣ 7-й нашего очерка.

Для book-olds.ru

# ПЛАНЪ

УЧАСТКА

КИРИЛЛОВСКАГО

ОБРАЗОВАННАГО НА

ЗЕМЛЯХЪ ИМѢНІЯ

КУДАКО

Для book-olds.ru

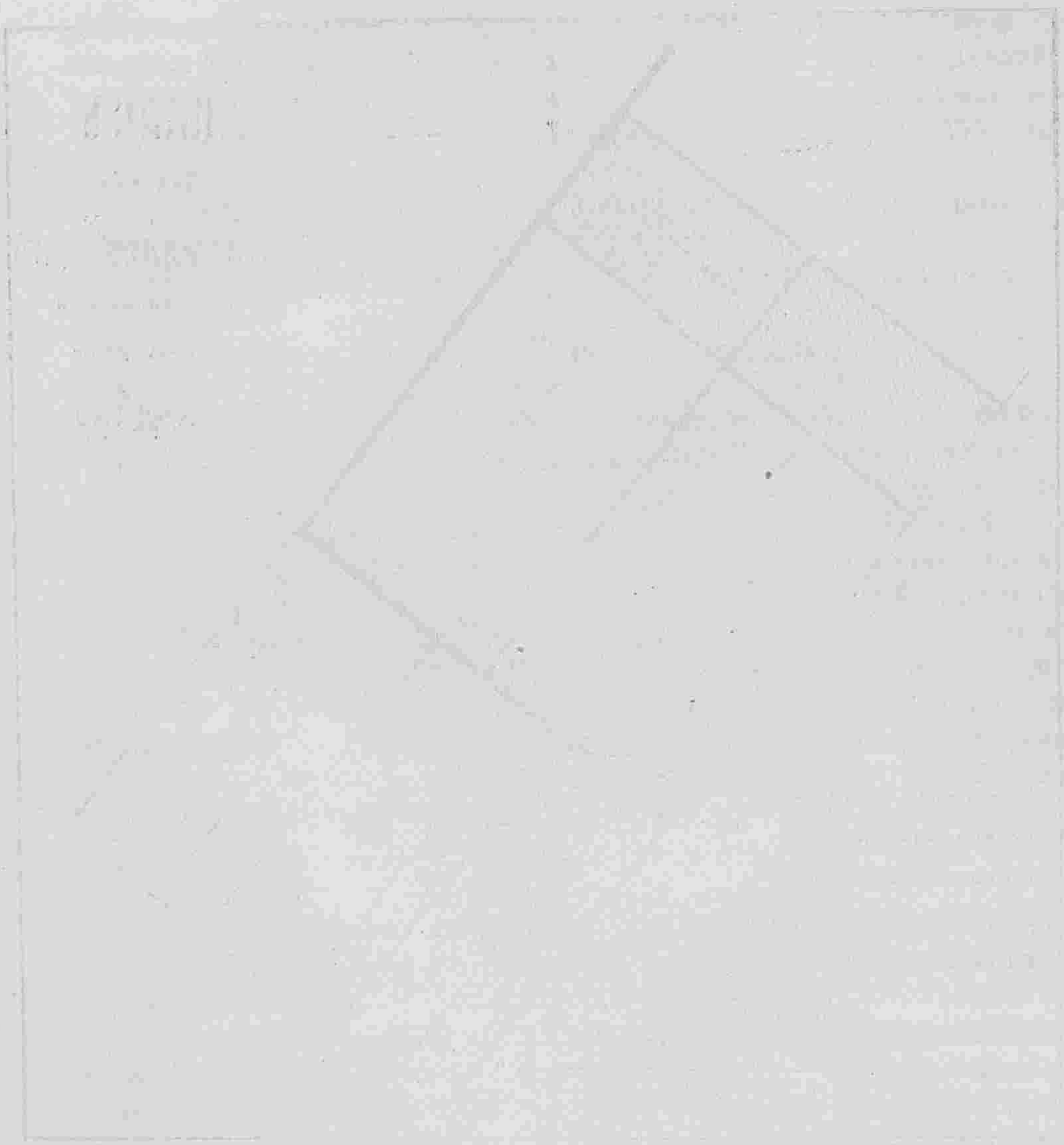

Для book-olds.ru

Въ каждомъ вновь образованномъ поселкѣ произведены выборы старостъ, которые и являются нынѣ ближайшими помощниками волостного старшины.

Самое волостное правленіе по просьбѣ крестьянъ переименовано изъ „Кіевскаго“ въ „Кудакинское“.

Школьный вопросъ у Кудакинцевъ получилъ также благопріятное разрѣшеніе. Крестьянскій Банкъ безвозмездно отчудилъ дирекціи народныхъ училищъ Кубанской области въ центрѣ имѣнія усадебный участокъ подъ волостное училище. Дирекція же прислала въ имѣніе весьма толковаго и опытнаго учителя для организаціи въ немъ вообще школьнаго дѣла, съ содержаніемъ его за счетъ казны. Открытіе училища состоялось въ первыхъ числахъ октября 1910 г. во временномъ зданіи, а лѣтомъ 1911 г. приступлено къ постройкѣ новаго обширнаго кирпичнаго зданія подъ училище. Въ будущемъ предположено учредить еще нѣсколько школъ въ районѣ отдѣльныхъ поселковъ.

Въ наиболѣе нормальныя условія поставлено также и существованіе Кудакинской церкви и причта, до послѣдняго времени еле существовавшихъ за недостаткомъ средствъ. Бывшій молитвенный домъ принимаетъ видъ церкви, устроена хорошая деревянная ограда, на зданіи воздвигаются купола; проэктируется соорудить новый иконостасъ.

Измѣнились отношенія Банковскихъ заемщиковъ-Кудакинцевъ и другъ къ другу. Термины—„коренной“ и „передаточный“ совершенно забыты.

Всѣ поселяне какъ-то сразу сблизились и подтянулись во взаимныхъ отношеніяхъ, что стало очень замѣтно и на сборахъ. Они проходятъ тихо, спокойно и очень толково.

Въ обращеніи съ посторонними они сдѣлались также неузнаваемы.

Обычай сниманія шапокъ при встрѣчѣ съ посторонними, ранѣе не практиковавшійся въ бывшемъ селеніи Кіевскомъ, совсѣмъ теперь сдѣлался въ новой „Кудакинской“ волости какъ бы обязательнымъ. Чисто Кубанскія народныя привѣтствія „добрый день“—„добрый вечеръ“, не прививавшіяся къ Дурасовцамъ ранѣе, теперь слышатся на улицахъ „Кудако“ постоянно.

Больнымъ мѣстомъ для Кудакинцевъ является вопросъ о „неплательщикахъ“, т. е. о тѣхъ лицахъ, которыя не пожелали пріобрѣсти вновь землю отъ Крестьянскаго Банка и которыя до самаго послѣдняго времени туго уходили съ занимавшихся ими усадебъ. На этой почвѣ происходило много недоразумѣній. И надо отдать справедливость, что большинство устроенныхъ крестьянъ вело себя очень тактично при всякихъ столкновеніяхъ съ „неплательщиками“, или, какъ принято ихъ называть на мѣстѣ „нерасписанными“ (т. е. не подписавшимися на аренду послѣ перехода имѣнія въ собственность Банка). Въ моментъ озлобле-

Для book-olds.ru

нія „нерасписанные“ зачастую называли покупщиковъ „арендателями“, за что тѣ въ свою очередь прозвали ихъ не безъ иронiи „собственниками“.

За послѣднее время ненормальныя отношенiя между указанными группами крестьянъ начали сглаживаться и не пожелавшiе быть устроенными въ имѣнiи „Кудако“ постепенно расходятся: кто уходитъ на казенныя земли въ Закавказье, кто пріобрѣтаетъ частновладѣльческiе участки при содѣйствiи Крестьянскаго Банка въ районѣ Таманскаго отдѣла; нѣкоторыя же лица остаются проживать въ имѣнiи на правахъ квартирантовъ за особую плату въ пользу собственника земли.

# Приложенія

**1-я таблица:** Условія продажи крестьянамъ земли изъ состава имѣнія Крестьянскаго Поземельнаго Банка „Кудако“.

**2-я таблица:** Свѣдѣнія о нефтяныхъ скважинахъ имѣнія „Кудако“.

Для book-olds.ru

*Таблица 1-я.*

# Условія продажи крестьянамъ земли изъ состава имѣнія Крестьянскаго Поземельнаго Банка «Кудако».

| Наименованіе участка | Количество земли. | | Продажная цѣна (въ рубляхъ) | | Доплата изъ собствен средствъ покупщиковъ (въ рубляхъ). | | Ссуда Крестьянскаго Позем. Банка (въ рубляхъ). | | Срокъ ссу дн. |
|---|---|---|---|---|---|---|---|---|---|
| | Десят. | Саж. | Общая сумма. | Сред. на 1 дес. | Общая сумма. | Сред. на 1 дес. | Общая ссумма. | Сред. на 1 дес. | |
| 1 Бабычево-Михайловскій п. | 146 | 1619,3 | 21000 | 143,24 | 1790 | 12,21 | 19210 | 131,03 | 55½ л. |
| 2 Благодарное товарищ. | 246 | 550 | 26000 | 105,51 | 2340 | 9 50 | 23660 | 96,01 | „ |
| 3 Калиновское товарищ. | 94 | 648 | 11200 | 118,89 | 1000 | 10,61 | 10200 | 108,28 | „ |
| 4 Кольцовское товарищ. | 184 | — | 30360 | 165,00 | 3040 | 16,52 | 27320 | 148,48 | „ |
| 5 Некрасовское товарищ. | 254 | 912 | 40890 | 161 10 | 4080 | 16,11 | 36720 | 144,99 | „ |
| 6 Борисовскій поселокъ | 312 | 493 | 39000 | 124,92 | 2970 | 9,51 | 36030 | 115,41 | „ |
| 7 Чернолѣсенское товарищ. | 76 | 1056 | 16000 | 209,42 | 4900 | 64,13 | 11100 | 145,29 | 28 л. |
| 8 Мищенковскій участокъ | 409 | 1565 | 89200 | 217,76 | 7730 | 18,87 | 81470 | 198,89 | 55½ л. |
| 9 Сергіевскій участокъ | 523 | 894,7 | 105445 | 201,50 | 9275 | 17,72 | 96170 | 183,78 | „ |
| 10 Покровскій поселокъ | 237 | 551 | 40840 | 172,17 | 3690 | 15,55 | 37150 | 156,62 | „ |
| 11 Георгіевскій поселокъ | 246 | 950 | 53400 | 216,72 | 5300 | 21,51 | 48100 | 195,21 | „ |
| 12 Игнатьевскій участокъ | 299 | 763 | 55750 | 186,25 | 5020 | 16,77 | 50730 | 169,48 | „ |
| 13 Подгорный участокъ | 81 | 910,5 | 16760 | 205,94 | 1560 | 19,16 | 15200 | 186,78 | „ |
| 14 Воронцово-Дашковскій п. | 293 | 1677 | 47215 | 160,76 | 3805 | 12 95 | 43410 | 147,81 | „ |
| 15 Николаевскій поселокъ | 275 | 2235 | 45000 | 163,08 | 2960 | 10,73 | 42040 | 152,35 | „ |
| 16 Алексѣевскій участокъ | 545 | 2243 | 89900 | 164,67 | 8510 | 15,58 | 81390 | 149,09 | „ |
| 17 Воздвиженскій поселокъ | 294 | 443 | 53460 | 181,72 | 5340 | 18,15 | 48120 | 163,57 | „ |
| 18 Бессарабское товарищ. | 41 | 2286 | 7560 | 180,21 | 760 | 18,11 | 6800 | 162,10 | 13 л. |
| 19 Саломазовское товарищ. | 48 | 777 | 9180 | 189,98 | 920 | 18,03 | 8260 | 171,95 | „ |
| 20 Псифскій поселокъ | 79 | 110 | 14230 | 180,00 | 1470 | 18,59 | 12760 | 161,41 | 55½ л. |
| при немъ 1-й хуторъ | 20 | 1446 | 3800 | 184,46 | 380 | 13,44 | 3420 | 166,02 | 28 л. |
| 2-й хуторъ | 16 | 2364 | 3060 | 180,21 | 310 | 18,25 | 2750 | 161,96 | „ |
| 21 Вѣринское товарищ. | 16 | 1138 | 3000 | 182,15 | 300 | 18,21 | 2700 | 163,94 | „ |
| 22 Милютинскій поселокъ | 242 | 1998 | 43640 | 179,71 | 4390 | 18,07 | 39250 | 161,64 | 55½ л. |
| 23 Кирилловскій поселокъ | 303 | 418 | 14790 | 179,43 | 5400 | 17,81 | 49000 | 161,62 | „ |
| 24 Никитинскій поселокъ | 134 | 1913 | 29500 | 220,00 | ссуды | еще | не назначены | | — |
| 25 Ломоносовскій участокъ | 185 | 280 | 27900 | 220,00 | | | | | |

Для book-olds.ru

*Таблица 2-я*

## Свѣдѣнія о нефтяныхъ скважинахъ имѣнія «Кудако».

| №№ буровыхъ скважинъ. | Общая глубина въ футахъ. | Пройденныя нефтеносныя породы. | Глубина залеганія породъ въ футахъ (отъ—до). | Время окончанія скважины. | ПРИМѢЧАНІЕ. |
|---|---|---|---|---|---|
| 1 | — | Свѣдѣній нѣтъ. | — | — | Замѣтно выдѣленіе газа |
| 2 | — | Свѣдѣній нѣтъ. | — | — | Свѣдѣній нѣтъ |
| 3 | 371′ | Нефтяной песокъ . . . | 56—104<br>269—281<br>315—340 | — | На глубинѣ 196′ песокъ съ газомъ, а на глубинѣ 242′ и 296′ глина съ газомъ. |
| 4 | 683′ | Синяя вязкая глина съ прослойками нефтяного песка . | 469—476 | Сентябрь 1896 г. | Выдѣленіе газа на глубинѣ 385′—399′, 581′—590′ и 646′ 658′.—Глина вязкая; есть слои съ камнями; прослойки желтой глины. Трубы стали. |
| | | Глина съ нефтью . . . | 479—490 | | |
| | | Темносиняя глина съ прослойками нефтяного песка и камня . . . . . | 504—539<br>560—581<br>641—646<br>658—665 | | |
| 5 | 1101′ | Глина темносиняя съ прослойками нефтяного песка . | 68—110<br>160—171 | 1898 г. | На глубинѣ 302′—325′ и 352′—368′ сѣрый сухой песокъ съ прослойками синей глины. Ниже (368′ 382′)—слой сухого песчаника На глубинѣ 450′—475′ синяя глина съ крѣпкимъ песчаникомъ, а ниже—съ доломитомъ. |
| | | Глина темносѣрая съ тонкой прослойкой нефтяного песка . . . . . | 190—240 | | |
| | | Глина синяя вязкая съ тонкой прослойкой нефтяного песка . . . . . | 240—258 | | |
| | | Глина темносиняя съ тонкой прослойкой нефтяного песка . . . . . | 258—270 | | |
| | | Глина синяя съ тонкой прослойкой нефтяного песка . | 270—302 | | |
| | | Глина синяя съ прослойками нефтяного песка . . | 325—352<br>420—430 | | |
| | | Глина темнозеленая, пропитанная нефтью . . . | 991—1011 | | |
| 6 | 661′ | Песчаникъ съ тяжелой нефтью . . . . . | 21—23 | Іюнь 1898 г. | 3 іюня 1897 г. начала переливать нефть. Съ 5 іюня началъ періодически бить фонтанъ.—9 іюня началось пробное тартаніе. 18 іюня остановили буреніе для эксплоатаціи скважины. |
| | | Темносиняя глина съ прослойками камня и нефтяного песка . . . . . | 77—106 | | |
| | | Темнозеленая глина съ тѣми-же прослойками . . | 201—273 | | |
| | | Синяя глина съ тѣми-же прослойками . . . | 273—319<br>394—398<br>437—466 | | |
| | | Синяя глина, пропитанная нефтью . . . . . | 504—508 | | |
| 7 | 815′ | Галька съ густой нефтью . | 40—52 | Ноябрь 1897 г. | На глубинѣ 463′—472′ слой синей глины съ мелкими раковинами. — Начала переливать нефть.— Остановили буреніе и начали эксплоатировать скважину. |
| | | Темносиняя глина съ прослойками нефтяного песка и доломита . . . . . | 101—150 | | |
| | | Синяя глина съ прослойками нефтяного песка . . | 252—413 | | |

Для book-olds.ru

| №№ буровых скважинъ. | Общая глубина въ футахъ. | Пройденныя нефтеносныя породы. | Глубина залеганія породъ въ футахъ (отъ—до) | Время окончанія скважины. | ПРИМѢЧАНІЕ. |
|---|---|---|---|---|---|
| | | Песчаникъ съ прослойками нефтяного песка . . . | 413—463 | | |
| | | Синяя глина съ прослойками нефтяного песка . . | 472—490 | | |
| | | Слабый песчаникъ съ прослойками нефтяного песка . | 497—506 | | |
| | | Синяя глина съ прослойками нефтяного песка . . | 527—548 | | |
| | | Темнозеленая глина съ жидкой нефтью . . . . . | 762—794 | | |
| 8 | 966′ | Нефти не оказалось. Скважина сухая. Главнымъ образомъ темносиняя и темносѣрая вязкая глина . . . | — | Февраль 1897 г. | Былъ слышенъ слабый газъ. |
| 9 | 154′ | Синяя глина, пропитанная нефтью . . . . . | 41—46 | Февраль 1897 г. | Съ глубины 91′ начался водяной слой чистаго кварцеваго мелкозернистаго песка. Трубы стали; работы были остановлены. |
| | | Синяя глина съ нефтью и мелкими голышами . . . | 46—58 | | |
| 10 | 354′ | Синяя вязкая глина съ нефтью . . . . . | 15—150 | Сентябрь 1897 г. | Трубы стали. Нефть жидкая. Между скважинами 10-й и 11-й была прорыта глубокая канава, въ расчетѣ, что нефть пройдетъ самотекомъ; ожиданіе это, однако, не оправдалось. |
| | | Свѣтлосѣрая глина съ жидкой нефтью . . . . . | 170—354 | | |
| 11 | 171′ | Синяя глина съ тонкими прослойками нефтян. песка . | 1—26 | Іюль 1897 г. | Завалило трубы. 14′′ трубы подняли, а 16′′ трубы поднять не удалось. Скважина находится на такъ называем. „Солонцахъ“; вся почва вблизи этой скважины, а также сосѣдей (№ 10) пропитана нефтью. Нефть жидкая. |
| | | Темносиняя глина съ прослойками нефтяного песка . | 100—116 | | |
| | | Темнозеленая глина съ запахомъ нефти . . . . | 155—171 | | |
| 12 | 1024′ | Глина синяя съ прослойками нефтяного песка . . | 137—184 | Августъ 1898 г. | Съ глубины 715′ начала переливать грязь съ нефтью; съ глубины 816′—переливаніе усилилось; начали тартать нефтяную грязь. На глубинѣ 1023′ въ темнозеленой глинѣ трубы стали; по промывкѣ ихъ подняли. На глубинѣ 397′—407′ и 428′—440′ синяя глина съ раковинами. На глубинѣ 425′—428′ — слой крѣпкаго песчаника. |
| | | Глина темносиняя съ тѣми же прослойками . . . . | 233—281 | | |
| | | Глина синяя съ тѣми же прослойками . . . . | 313—382<br>407—414<br>440—490 | | |
| | | Глина темносиняя съ тѣми же прослойками . . . . | 490—502 | | |

Для book-olds.ru

| №№ буровыхъ скважинъ. | Общая глубина въ футахъ. | Пройденныя нефтеносныя породы. | Глубина залеганія породъ въ футахъ (отъ—до) | Время окончанія скважины. | ПРИМѢЧАНІЕ. |
|---|---|---|---|---|---|
| 13 | 1059′ | Синяя глина съ тонкими прослойками нефтян. песка .<br>Тоже . . . . .<br>Синяя вязкая глина съ прослойками нефтян. песка .<br>Тоже . . . . . | 94—119<br>275—399<br>399—516<br>523—551 | Августъ 1898 г. | На глубинѣ 516′—523′ слой синей глины съ раковистымъ пескомъ. Нефти было добыто много. |
| 14 | 874′ | Темносиняя глина съ прослойками нефтяного песка .<br>Синяя глина съ прослойками нефтяного песка . . | 282—379<br>399—410<br>462—485<br>544—583<br>638—642<br>837—839 | Сентябрь 1898 г. | Начали тартать въ апрѣлѣ 1898 г. Нефти было мало. Мѣсто скважины опредѣлить не удалось. |
| 15 | 536′ | Глина съ прослойками нефтяного песка . . . . | 292—318<br>347—488 | — | Въ апрѣля 1898 г. буреніе было остановлено для эксплоатаціи скважины. |
| 16 | 966′ | Глина синяя съ прослойками нефтяного песка . . | 361—408<br>429—529 | Октябрь 1898 г. | На глубинѣ 529′—555′ слой синей глины съ раковистымъ пескомъ. Замѣтно сильное выдѣленіе газа. |
| 17 | 850′ | Глина синяя съ прослойками нефтяного песка . . | 388—516 | 1898 г. | На глубинѣ 516′—569′ синяя глина съ раковистымъ пескомъ. Скважина закрыта. |
| 18 | 569′ | Глина синяя съ прослойками нефтяного песка . . | 506—536 | 1898 г. | На глубинѣ 546′—569′ синяя глина съ раковистымъ пескомъ. Скважина закрыта. |
| 19 | — | Свѣдѣній нѣтъ. | — | — | |
| 20 | 330′ | Глина синяя съ тонкими прослойками нефтян. песка . | 98—120<br>269—314 | Ноябрь 1898 г. | На глубинѣ 207′—229′ синяя глина съ прослойками ракушника. Встрѣчаются прослойки бурой глины. |
| 21 | 885′ | Глина синяя съ тонкими прослойками нефтян. песка .<br>Глина темносиняя съ прослойками нефтяного песка . | 356—377<br>766—772<br>794—805 | Августъ 1898 г. | |
| 22 | 749′ | Нефти не оказалось. | — | Іюнь 1898 г. | Глина бурая, потомъ синяя вязкая, затѣмъ сине-сѣрая и снова синяя. |

Для book-olds.ru

| №№ буровых скважинъ. | Общая глубина въ футахъ. | Пройденныя нефтеносныя породы. | Глубина залеганія породъ въ футахъ (отъ—до) | Время окончанія скважины. | ПРИМѢЧАНІЕ. |
|---|---|---|---|---|---|
| 23 | 638′ | Глина синяя съ прослойками нефтяного песка . . | 338—347 | Октябрь 1899 г. | На глубинѣ 144′—156′ слой синей глины съ прослойками желтаго песчаника. |
| | | Глина темносиняя съ прослойками нефтяного песка . | 454—456 | | На глубинѣ 486′—504′ глина темносиняя съ ракушками. |
| | | Глина синяя съ прослойками нефтяного песка . . | 577—591 | | На глубинѣ 526′—535′ глина синяя съ раковистымъ пескомъ. |
| | | Глина темносиняя, пропитанная нефтью . . . . | 617—625 | | |
| | | Глина темносиняя, пропитанная нефтью съ прослойками песчаника . . . . | — | | |
| 24 | 767′ | Глина синяя съ тонкими прослойками нефтян. песка . | 205—252 | Октябрь 1899 г. | На глубинѣ 647′—667′ и 700′—722′ синяя глина съ раковистымъ пескомъ. Встрѣченъ слой доломита |
| | | Глина темносиняя съ прослойками нефтяного песка . | 392—413 | | Съ глубины 730′ идетъ темно зеленая глина. |
| | | Глина синяя съ прослойками нефтяного песка . . | 541—558<br>667—673 | | Острый запахъ нефти. |
| 25 | 576′ | Глина синяя съ прослойками нефтяного песка . . | 119—159 | Августъ 1899 г. | Съ глубины 514′ началась глина съ водянымъ пескомъ. |
| | | Глина темносиняя съ прослойками нефтяного песка . | 209—226 | | На глубинѣ 491′—508′ слой синей глины съ ракушками. |
| | | Тоже . . . . | 243—301 | | Скважина закрыта. |
| | | Глина синяя съ прослойками нефтяного песка . | 301—355 | | |
| | | Тоже . . . . | 366—464 | | |
| | | Глина сѣрая съ прослойками нефтяного песка . . | 474—491 | | |
| | | Глина синяя съ прослойками нефтяного песка . . | 508—514 | | |
| 26 | 617′ | Глина синяя съ тонкими прослойками нефтян. песка . | 115—133 | Мартъ 1900 г. | На глубинѣ 346′—367′ и 385′—499′ синяя глина съ раковистымъ пескомъ. |
| | | Тоже . . . . | 499—533 | | |
| 27 | 1074′ | Глина синяя, пропитанная жидкой нефтью . . . | 34—66 | Май 1900 г. | На глубинѣ 217′—236′, 291′—399′, 420′—447′, 455′—485′, 586′—596′, 609′—61[illegible]′ глина синяя съ раковистымъ пескомъ. |
| | | Глина синяя, съ тонкими прослойками нефтян. песка . | 236—254<br>399—420<br>447—455 | | Съ глубины 623′ пошла темносиняя глина, а съ глубины 1005′ темнозеленая. |
| | | Глина синяя, съ раковистымъ пескомъ и тонкими прослойками нефтян. песка . | 485—511 | | Скважина закрыта. |
| | | Глина синяя, съ тонкими прослойками нефтян. песка | 511—552 | | |

Для book-olds.ru

| №№ буровыхъ скважинъ. | Общая глубина въ футахъ | Пройденныя нефтеносныя породы. | Глубина залеганія породъ въ футахъ (отъ—до) | Время окончанія скважины. | ПРИМѢЧАНІЕ. |
|---|---|---|---|---|---|
| 28 | 918′ | Глина синяя съ прослойками нефтяного песка . . | 743—855 | Май 1900 г. | Ниже темнозеленая глина. |
| | | Въ промежуткѣ слой такой же глины съ ракушками . | 774—805 | | |
| 29 | 857′ | Глина синяя, пропитанная нефтью . . . . . | 203—208 | Апрѣль 1900 г. | Съ глубины 406′ начались слои глины съ водянымъ пескомъ, а съ глубины 596′ темнозеленая глина. |
| | | Глина синяя съ тонкими прослойками нефтян. песка . | 208—231<br>343—381 | | |
| 30 | 491′ | Глина синяя съ тонкими прослойками нефтян. песка . | 219—225 | — | Съ глубины 397′ начинается глина синяя съ водянымъ пескомъ. |
| | | Тоже . . . . . | 239—260<br>301—314 | | |
| 31 | — | Свѣдѣній нѣтъ. | — | — | |
| 32 | — | Нефть выходитъ на поверхность; замѣтное выдѣленіе газа . . . . . | — | — | Скважина находится впереди Конторы имѣнія за дорогой. |
| 33 | 497′ | Глина синяя съ тонкими прослойками нефтян. песка . | 262—285<br>389—418<br>462—480<br>488—497 | Май 1900 г. | |
| 34 | 256′ | Глина синяя съ тонкими прослойками нефтян. песка . | 102—182<br>231—243 | Іюнь 1900 г. | |
| 35 | — | Свѣдѣній нѣтъ. | — | — | Выдѣляются газы. |
| 36 | — | „ „ | — | — | |
| 37 | — | „ „ | — | — | |
| 38 | — | „ „ | — | — | Замѣтно выдѣленіе газа. |
| 39 | 330′ | „ „ | — | 1900 г. | Давала отъ 400 до 500 пудовъ въ сутки. |
| 40 | 1330′ | „ „ | — | 1900 г. | Скважина дала много нефти. Скважина на горѣ, на границѣ имѣнія кн. Меликовыхъ, гдѣ въ настоящее время вновь образованнымъ англійскимъ обществомъ заложена новая буровая скважина. |
| 41 | — | „ „ | — | 1900 г. | |
| 42 | — | Нефти не оказалось. | — | — | Эта скважина вырыта обществомъ „Кудако“ на вершинѣ горы въ юго-восточной части нефтяного участка близъ границы имѣнія кн. Меликовыхъ. |
| 43 | — | Свѣдѣній нѣтъ. | — | 1902 г. | Нефть тяжелая. Много газа. Скважина находится на такъ называемыхъ „Солонцахъ“. |
| 44 | — | Свѣдѣній нѣтъ. | — | — | |



Для book-olds.ru

РЕПОЗИТОРИЙ book-olds.ru

| № | № | Площадь | Пласт | Глубина нахождения нефтеносных пластов | Время основания | Примечания |
|---|---|---|---|---|---|---|
| 1 | — | Грозный | Нефть выходит на поверхность земли | — | — | |
| 2 | — | " | Грозненский горизонт | 1000—1200 ф. | 1893 г. | Скважина № 1 Промысла "Сабунчи" |
| 3 | — | " | Верхний горизонт | 1200—1400 ф. | 1900 г. | Скважина № 1 Промысла "Сабунчи" |
| 4 | — | " | Средний горизонт | 1400—1600 ф. | 1900 г. | Скважина № 1 Промысла "Сабунчи" |
| 5 | — | " | Нижний горизонт | 1600—1800 ф. | 1900 г. | Скважина № 1 Промысла "Сабунчи" |
| 6 | — | " | Главная нефтяная линия | 1800—2000 ф. | 1900 г. | Скважина № 1 Промысла "Сабунчи" |
| 7 | — | " | Главная линия сланцев | 2000—2200 ф. | 1900 г. | Скважина № 1 Промысла "Сабунчи" |
| 8 | — | " | Главная линия песков | 2200—2400 ф. | 1900 г. | Скважина № 1 Промысла "Сабунчи" |
| 9 | — | " | Главная линия сланцев | 2400—2600 ф. | 1900 г. | Скважина № 1 Промысла "Сабунчи" |
| 10 | — | " | Главная линия песков | 2600—2800 ф. | 1900 г. | Скважина № 1 Промысла "Сабунчи" |
| 11 | — | " | Главная линия сланцев | 2800—3000 ф. | 1900 г. | Скважина № 1 Промысла "Сабунчи" |
| 12 | — | " | Главная линия песков | 3000—3200 ф. | 1900 г. | Скважина № 1 Промысла "Сабунчи" |
| 13 | — | Нефть на поверхности земли | | — | — | |
| 14 | — | Сунжа | Сунженский горизонт | 1000—1200 ф. | 1900 г. | Скважина № 1 Промысла "Сабунчи" |
| 15 | — | " | Верхний горизонт | 1200—1400 ф. | 1900 г. | Скважина № 1 Промысла "Сабунчи" |
| 16 | — | " | Средний горизонт | 1400—1600 ф. | 1900 г. | Скважина № 1 Промысла "Сабунчи" |
| 17 | — | " | Нижний горизонт | 1600—1800 ф. | 1900 г. | Скважина № 1 Промысла "Сабунчи" |
| 18 | — | " | Главная нефтяная линия | 1800—2000 ф. | 1900 г. | Скважина № 1 Промысла "Сабунчи" |
| 19 | — | " | Главная линия сланцев | 2000—2200 ф. | 1900 г. | Скважина № 1 Промысла "Сабунчи" |
| 20 | — | " | Главная линия песков | 2200—2400 ф. | 1900 г. | Скважина № 1 Промысла "Сабунчи" |
| 21 | — | " | Главная линия сланцев | 2400—2600 ф. | 1900 г. | Скважина № 1 Промысла "Сабунчи" |
| 22 | — | " | Главная линия песков | 2600—2800 ф. | 1900 г. | Скважина № 1 Промысла "Сабунчи" |
| 23 | — | " | Главная линия сланцев | 2800—3000 ф. | 1900 г. | Скважина № 1 Промысла "Сабунчи" |
| 24 | — | " | Главная линия песков | 3000—3200 ф. | 1900 г. | Скважина № 1 Промысла "Сабунчи" |
| 25 | — | Нефть выходит на поверхность земли | | — | — | |
| 26 | — | Сунжа | Сунженский горизонт | 1000—1200 ф. | 1900 г. | Скважина № 1 Промысла "Сабунчи" |
| 27 | — | " | Верхний горизонт | 1200—1400 ф. | 1900 г. | Скважина № 1 Промысла "Сабунчи" |
| 28 | — | " | Средний горизонт | 1400—1600 ф. | 1900 г. | Скважина № 1 Промысла "Сабунчи" |
| 29 | — | " | Нижний горизонт | 1600—1800 ф. | 1900 г. | Скважина № 1 Промысла "Сабунчи" |
| 30 | — | " | Главная нефтяная линия | 1800—2000 ф. | 1900 г. | Скважина № 1 Промысла "Сабунчи" |
| 31 | — | " | Главная линия сланцев | 2000—2200 ф. | 1900 г. | Скважина № 1 Промысла "Сабунчи" |
| 32 | — | " | Главная линия песков | 2200—2400 ф. | 1900 г. | Скважина № 1 Промысла "Сабунчи" |
| 33 | — | " | Главная линия сланцев | 2400—2600 ф. | 1900 г. | Скважина № 1 Промысла "Сабунчи" |
| 34 | — | " | Главная линия песков | 2600—2800 ф. | 1900 г. | Скважина № 1 Промысла "Сабунчи" |
| 35 | — | " | Главная линия сланцев | 2800—3000 ф. | 1900 г. | Скважина № 1 Промысла "Сабунчи" |
| 36 | — | " | Главная линия песков | 3000—3200 ф. | 1900 г. | Скважина № 1 Промысла "Сабунчи" |
| 37 | — | Нефть выходит на поверхность земли | | — | — | |
| 38 | 1816 | Грозный | Главная линия песков | 2200—2400 ф. | 1900 г. | Скважина № 1 Промысла "Сабунчи" |
| 39 | 1828 | " | Главная линия сланцев | 2400—2600 ф. | 1900 г. | Скважина № 1 Промысла "Сабунчи" |
| 40 | 1854 | " | Главная линия песков | 2600—2800 ф. | 1900 г. | Скважина № 1 Промысла "Сабунчи" |
| 41 | — | Сунжа | Верхний горизонт | 1200—1400 ф. | 1900 г. | Скважина № 1 Промысла "Сабунчи" |
| 42 | — | " | Средний горизонт | 1400—1600 ф. | 1900 г. | Скважина № 1 Промысла "Сабунчи" |
| 43 | — | Нефть на поверхности земли | | — | — | |
| 44 | — | Сунжа | Сунженский горизонт | 1000—1200 ф. | 1900 г. | Скважина № 1 Промысла "Сабунчи" |

# ОБЩІЙ ВОЙСКОВОЙ КАПИТАЛЪ

## Кубанскаго Казачьяго Войска.

СОСТАВИЛЪ

*М. Т. Приходько.*



Для book-olds.ru

Для book-olds.ru

# Общій Войсковой капиталъ Кубанскаго казачьяго войска.

Приходится слышать, что въ Кубанскомъ казачьемъ войскѣ есть свой капиталъ въ большой суммѣ, но въ какой именно никто опредѣлить не можетъ, одни говорятъ милліоновъ десять, другіе исчисляютъ еще больше, но сколько въ дѣйствительности не знаютъ; между тѣмъ обращаясь съ различными просьбами и ходатайствами получаютъ иногда отказъ, или неполное удовлетвореніе за неимѣніемъ денегъ; подобными отказами возмущаются, предполагая, что войско получаетъ большіе доходы, имѣетъ значительный запасный капиталъ но на что расходуются деньги неизвѣстно, обвиняя приэтомъ войсковое начальство въ какомъ-то скряжничествѣ. Чтобы познакомить лицъ, интересующихся войсковымъ капиталомъ, считаю необходимымъ представить краткій обзоръ о суммахъ общаго войскового капитала Кубанскаго казачьяго войска, со времени подчиненія его правиламъ, установленнымъ для суммъ Государственнаго казначейства, т. е. съ 1879 по 1909 годы.

ВЫСОЧАЙШЕ утвержденнымъ 27 мая 1878 года положеніемъ Военнаго Совѣта постановлено: наименованіе капиталовъ Кубанскаго казачьяго войска: А) коннозаводской; Б) церковно-строительный; В) свѣчной соборный; Г) народнообразовательный; Д) вспомогательный; Е) общественнаго призрѣнія и Ж) книжнаго склада—отмѣнить; наличный фондъ поименнованныхъ капиталовъ, а также всѣ составляющіе ихъ доходы присоединить къ общему войсковому капиталу. Общій войсковой капиталъ и доходы его сосредотачиваются въ кассахъ Министерства Финансовъ, не оставаясь въ чьихъ либо рукахъ, или управленіяхъ ни на самое короткое время, расходы же уплачиваются казначействами по ассигновкамъ непосредственно въ руки самихъ кредиторовъ войска. Управленіе общимъ войсковымъ капиталомъ принадлежитъ Войсковому хозяйственному Правленію Кубанскаго казачьяго войска. Положеніе это ввести въ дѣйствіе съ 1 января 1879 года. До примѣненія означеннаго положенія капиталъ Кубанскаго казачьяго войска находился въ непосредственномъ завѣдываніи Войскового хозяйственнаго Правленія, которое принимало доходы и производило расходы, для чего были войсковой казначей и помощникъ, должности эти съ передачей капиталовъ въ казначейство упразднены.

По ВЫСОЧАЙШЕ утвержденному 21 марта 1888 года мнѣнію Государственнаго Совѣта Войсковое хозяйственное Правленіе упразднено и разпоряженіе войсковыми суммами перешло

Для book-olds.ru

въ вѣдѣніе Областного Правленія. По положенію 27 мая 1878 года объ Управленіи общимъ Войсковымъ капиталомъ объ ожидаемыхъ доходахъ и предстоящихъ расходахъ ежегодно составляются смѣты, согласно общимъ правиламъ о составленіи Финансовыхъ смѣтъ Министерствъ и Главныхъ управленій и представляются на утвержденіе Военнаго Совѣта, при чемъ какъ въ доходныхъ, такъ и расходныхъ смѣтахъ указываются законоположенія на основаніи коихъ показаны исчисленныя суммы и ни Наказный Атаманъ, ни войсковое хозяйственное (нынѣ Областное) Правленіе не вводятъ сборовъ, сверхъ установленныхъ; но еслибы оказался какой либо новый въ пользу войска доходъ, то Войсковое начальство обязано войти съ ходатайствомъ о введеніи его и ожидать разрѣшенія въ законодательномъ порядкѣ, точно также и относительно расходовъ, которые расходуются въ предѣлахъ смѣтныхъ исчисленій; если же потребуется экстренный расходъ, который не былъ показанъ по смѣтѣ, то Наказному Атаману предоставлено право разрѣшать таковой, но не свыше 300 руб. на одинъ предметъ, въ общемъ же въ годъ чтобы не превышало 5000 руб., кромѣ того по закону 20 декабря 1897 г. разрѣшается ассигнованіе сверхсмѣтныхъ кредитовъ на сумму не свыше 500 руб. на одинъ предметъ, съ тѣмъ чтобы ассигнованія эти не превышали 5000 руб. въ годъ, для производства слѣдующихъ расходовъ, не предусмотрѣнныхъ смѣтою, какъ то: на постройку незначительныхъ помѣщеній, напр. для складовъ, кладовыхъ, сараевъ, погребовъ и т. п., на наемъ временныхъ помѣщеній, или на увеличеніе платы за нанятые уже помѣщенія, на покупку мебели взамѣнъ пришедшей въ ветхость, или другихъ, требующихся для войскового хозяйства, предметовъ, на статистическія изысканія, промышленныя выставки, частныя изслѣдованія, размежеванія, съемку плановъ и таксаціи. Объ израсходованныхъ суммахъ по вышеуказаннымъ законамъ доставляется отчетность въ Главное Управленіе казачьихъ войскъ и въ Контрольную Палату. Помимо сего никакихъ расходовъ войсковое начальство своею властью производить не можетъ, а если же окажется необходимость таковыхъ, то входитъ съ ходатайствомъ о разрѣшеніи, съ представленіемъ мотивированныхъ данныхъ, въ необходимости расхода испрашиваемой суммы. Таково общее положеніе о расходахъ войсковыхъ суммъ. Теперь перехожу къ цифровымъ даннымъ о состояніи войскового капитала Кубанскаго казачьяго войска. Капиталъ Кубанскаго казачьяго войска къ 1-му января 1879 года состояло . . . . . 2447215 р. $42^{1}/_{4}$ к.

Согласно вышеуказаннаго закона 27 мая 1878 года причислено изъ капиталовъ:

А) Конно-заводского . . . . 583 р. $24^{3}/_{4}$ к.

Б) Церковно-строительнаго . 5996 р. —

Для book-olds.ru

| | | |
|---|---|---|
| В) Свѣчного соборнаго . . . | 6158 р. | 60 3/4 к. |
| Г) Народнообразовательнаго . | 22997 р. | 48 к. |
| Д) Вспомогательнаго . . . . | 52409 р. | 23 к. |
| Е) Общественнаго призрѣнія . | 79516 р. | 54 к. |
| Ж) Книжнаго склада . . . . | 2075 р. | 50 1/4 к. |
| Итого . . | 169,736 р. | 60 3/4 к. |

Всего общаго войскового капитала получилось . . . . . 2616952 р. 3 к.

Въ томъ числѣ: въ процентныхъ бумагахъ и въ кредитныхъ учрежденіяхъ . . . 2107618 р.

И наличными деньгами, переданными на храненіе въ Екатеринодарское расходное отдѣленіе (нынѣ казн.) . . . . . 509334 р. 3 к.

На 1879 годъ составлена первая смѣта доходовъ и расходовъ общаго войскового капитала, согласно общимъ правиламъ о составленіи фанансовыхъ смѣтъ Министерствъ и Главныхъ управленій и представлена въ Военный Совѣтъ на утвержденіе.

По утвержденной смѣтѣ исчислено было:

| | |
|---|---|
| доходовъ . . . | 1574024 р. 55 к. |
| расходовъ . . . | 1387914 р. — |
| Въ дѣйствительности же поступило . . | 1416366 р. 92 к. |

Въ томъ числѣ: пособія изъ суммъ Государственнаго казначейства за отошедшіе въ казну доходы отъ питей и торговли и на постройку двухъ церквей въ закубанскомъ краѣ . . . . . 866922 р. 73 к.

| | |
|---|---|
| Отъ продажи соли . . . . . | 5126 р. 57 к. |
| Рыбныхъ промысловъ . . . . . | 94834 р. 59 к. |
| Аренды запасныхъ войсковыхъ земель . | 97699 р. 41 к. |
| Нефтяныхъ источниковъ . . . . . | 26800 р. — |
| Развѣдки, разработки и добываніе озакерита | 1500 р. — |
| Лѣсовъ . . . . . | 1069 р. 49 к. |
| Мостовъ и поромныхъ переправъ . . . | 211 р. 25 к. |
| Неслужилыхъ казаковъ . . . . . | 113041 р. 69 к. |
| Процентовъ на капиталы отъ 0/0 0/0 бумагъ и по выданнымъ въ ссуду . . . . . | 121132 р. 41 к. |
| За содержаніе и леченіе посторонних ъ лицъ въ войсковыхъ лечебныхъ заведеніяхъ | 22600 р. 25 к. |
| Разнаго рода и случайныя . . . . . | 32101 р. 97 к. |
| Возвратъ суммъ, выданныхъ въ ссуду . | 33326 р. 56 к. |
| Расходовъ въ дѣйствительности произведено . . . . . | 1304830 р. 68 к. |

Для book-olds.ru

Въ томъ числѣ:

| | |
|---|---|
| Въ пособіе Государственному казначейству на содержаніе Главнаго Управленія казачьихъ войскъ, Областныхъ и уѣздныхъ административныхъ и судебныхъ учрежденій, Государственнаго контроля и учрежденій Министерства Финансовъ . . . . . | 319499 р. — |
| На Военную часть . . . . . | 232428 р. 5 к. |
| Содержаніе Войскового хозяйственнаго Правленія, войсковой типографіи и управленій отдѣловъ . . . . . | 74677 р. 50 к. |
| На содержаніе Войсковыхъ лечебныхъ заведеній . . . . . | 103039 р. 96 к. |
| Тюремъ и арестантовъ . . . . . | 50478 р. 70 к. |
| На содержаніе учебныхъ заведеній и стипендіатовъ . . . . . | 162852 р. 45 к. |
| Смотрителей рыболовныхъ водъ, лѣсного надзора, конскаго депо, мостовъ переправъ и администраціи по соляной части . . . . . | 48997 р. — |
| На содержаніе духовенства и покупку войсковыхъ свѣчей для собора . . . . . | 27938 р. 43 к. |
| На содержаніе почтовыхъ станцій . . . | 83675 р. 10 к. |
| Постройку и ремонтъ зданій . . . . . | 60957 р. 9 к. |
| Награды, пособія и пенсіи . . . . . | 37294 р. 19 к. |
| Прогоны и суточныя . . . . . | 11661 р. 81 к. |
| Разные расходы . . . . . | 36866 р. 17 к. |
| На выдачу ссудъ . . . . . | 36487 р. 52 к. |
| Изъ сверхсмѣтныхъ ассигнованій . . . | 17977 р. 71 к. |

За упраздненіемъ Войскового хозяйственнаго управленія, по закону 21 марта 1888 года и передачи распоряженія войсковыми суммами вѣдѣнію Областного Правленія войсковаго капитала къ 1 января 1899 г. было . . . 3853611 р. 2 к., такимъ образомъ за первое десятилѣтіе капиталъ увеличился на . . . . . 1236659 р.

| | | | |
|---|---|---|---|
| Въ 1889 году | | поступило . . . . | 1947567 р. 22 к. |
| | | израсходовано . . . | 1783695 р. 79 к. |
| » 1890 | » | поступило . . . . | 1964031 р. 40 к. |
| | | израсходовано . . . | 1732329 р. 72 к. |
| » 1891 | » | поступило . . . . | 1936436 р. 92 к. |
| | | израсходовано . . . | 1997722 р. 9 к. |

Увеличеніе расхода было вызвано открытіемъ сверхсмѣтныхъ кредитовъ на вознагражденіе по убиванію зачумленныхъ животныхъ въ суммѣ 98596 р. и для уплаты въ казну за снаряженіе и вооруженіе 57912 р.

Для book-olds.ru

Въ 1892 году поступило . . . . 2211048 р. 41 к.
израсходовано . . . 2104846 р. 10 к.

При чемъ изъ сверхсмѣтныхъ кредитовъ было израсходовано на противочумныя мѣры 191000 р., противохолерныя — 17800 р. и для расчета съ казною за предметы снаряженія и вооруженія и содержанію административныхъ учрежденій всего 73714 рублей.

Въ 1893 году поступило . . . . 2180550 р. 88 к.
израсходовано . . . 1770688 р 21 к.
» 1894 » поступило . . . . 2398287 р. 83 к.
израсходовано . . . 1772188 р. 30 к.
» 1895 » поступило . . . . 2659238 р. 88 к
израсходовано . . . 2138678 р. 1 к.
» 1896 » поступило . . . . 2094733 р. 50 к.
израсходовано . . . 1826741 р. 73 к.
» 1897 » поступило . . . . 2007992 р. 37 к.
израсходовано . . . 1873815 р. 3 к.
» 1898 » поступило . . . . 2024410 р. 51 к.
израсходовано . . . 1911592 р. 89 к.

Къ 1-му января 1899 года капитала образовалось . . . . . 6366611 р. 7 к.
За 10-ть лѣтъ увеличилось на . . . 2513000 р.
Въ 1899 году поступило . . . . 2034684 р. 88 к.
израсходовано . . . 1920026 р. 24 к.
» 1900 » поступило . . . . 1975862 р. 80 к.
израсходовано . . . 2187654 р. 9 к.

Уменьшеніе дохода послѣдовало отъ не отдачи въ оброчное содержаніе Ачуевскаго рыболовнаго завода и отъ уменьшенія платы за аренду нефтеносныхъ земель всего на 89374 р.

Расходъ же увеличился по случаю построекъ зданій для Областного Правленія и оружейныхъ складовъ на 141940 р.

Въ 1901 году поступило . . . . 2076665 р. 84 к.
израсходовано . . . 2003238 р. 73 к.
» 1902 » поступило . . . . 2114777 р. 22 к.
израсходовано . . . 2052593 р. 70 к.
» 1903 » поступило . . . . 3155567 р. 49 к.
израсходовано . . . 2336506 р. 24 к.

Доходъ увеличился по случаю полученія изъ казны 1-го милліона руб. за лишеніе станицъ питейнаго дохода.

Въ 1904 году поступило . . . . 3688395 р. 31 к.
израсходовано . . . 2467124 р. 73 к.

Для book-olds.ru

Доходъ увеличился вслѣдствіе полученія изъ казны 1212837 рублей.

За лишеніе станицъ питейнаго дохода, а также ⁰/₀⁰/₀ на капиталъ и за оброчныя земельныя статьи на 83000 руб.

| | |
|---|---|
| Въ 1905 году поступило . . . . | 3082515 р. 35 к. |
| израсходовано . . . | 2255363 р. 73 к. |
| Въ наличности на 1 января 1906 г. . | 9272572 р. 50 к. |
| Въ 1906 году поступило . . . . | 3478037 р. 16 к. |
| израсходовано . . . | 4551330 р. 10 к. |
| Осталось въ наличности на 1907 годъ . | 8199279 р. 56 к. |

Этотъ годъ оказался самымъ печальнымъ для войскового капитала, наличность уменьшилась сразу на 1073293 р., главная причина тому объясняется исключительнымъ положеніемъ Россіи, какъ во время Русско-Японской войны, такъ и внутренней смутой, когда были мобилизованы льготныя части и ихъ приходилось довольствовать въ области, а семьямъ казаковъ выдавать пособіе, а также была выдана ссуда станицамъ и хуторамъ Таманскаго полуострова на продовольствіе и обсѣмененіе полей въ суммѣ—150000 р., кромѣ того, по положенію Военнаго Совѣта было разрѣшено позаимствованіе 300000 р. Уральскому казачьему войску.

| | |
|---|---|
| Въ 1907 году поступило . . . . | 3402971 р. 13 к. |
| Кромѣ того для подкрѣпленія наличности войскового капитала позаимствовано . . | 576960 р. — к. |
| | 3979931 р. 13 к. |
| Израсходовано . . . | 3713993 р. 43 к. |
| Осталось въ наличности на 1908 годъ . | 8465217 р. 26 к. |

Хотя повидимому наличность на 1908 годъ увеличилась противъ таковой же на 1907 годъ, но изъ этой суммы слѣдуетъ исключить неуплаченный долгъ въ суммѣ . 276960 р.

и дѣйствительной наличности будетъ . . 8188257 р. 26 к.

Слѣдовательно въ 1907 году уплативъ долгъ, получится дефицита . . . . 11022 р.

| | |
|---|---|
| По смѣтѣ 1908 года дохода исчислено . | 3345704 р. |
| расхода . . . | 3622500 р. |
| Въ дѣйствительности поступило . . | 3528592 р. 36 к. |
| Болѣе чѣмъ исчислено по смѣтѣ на . | 182888 р. 36 к. |

Для book-olds.ru

Въ томъ числѣ:

| | | |
|---|---|---|
| Пособія изъ Государственнаго казначейства за отмѣну питейнаго дохода . . . | 787723 р. | |
| Потерю станичными обществами доходовъ | 885135 р. | |
| Отмѣну дохода отъ торговли . . . | 69200 р. | |
| Въ возмѣщеніе расходовъ, произведенныхъ изъ войскаго капитала 13412 р. 6 к. . | 1755470 р. | 6 к. |

Изъ другихъ источниковъ:

| | | |
|---|---|---|
| Изъ суммъ казачьихъ войскъ, процентнаго сбора съ гуртоваго скота и въ возвратъ расходовъ . . . . . | 42750 р. | 74 к. |
| Отъ войсковыхъ капиталовъ, хранящихся въ %% бумагахъ и розданныхъ въ ссуду . | 379046 р. | 24 к. |
| Отъ аренды войсковой запасной земли . | 445907 р. | 4 к. |
| Лѣсовъ и лѣсныхъ оброчныхъ статей . | 129673 р. | 68 к. |
| Рыбныхъ промысловъ . . . . | 76446 р. | 16 к. |
| Соляныхъ озеръ и минеральныхъ водъ . | 6011 р. | 80 к. |
| Отдачи земель для выработки и развѣдки нефти . . . . . | 73401 р. | 16 к. |
| Войсковыхъ зданій . . . . . | 1663 р. | 39 к. |
| Неслужилыхъ и не способныхъ казаковъ | 161293 р. | 27 к. |
| Подесятиннаго сбора съ офицерскихъ надѣловъ . . . . . | 8438 р. | 41 к. |
| Пошлинъ судебныхъ и другихъ . . . | 49008 р. | 70 к. |
| Возвратъ ссудъ . . . . . | 278992 р. | 82 к. |
| Возмѣщеніе произведенныхъ расходовъ . | 64278 р. | 18 к. |
| Разнаго рода . . . . . | 56210 р. | 71 к. |
| Расходовъ произведено смѣтныхъ . . | 2380557 р. | 50 к. |
| и сверхсмѣтныхъ . . . . | 432676 р. | 45 к. |
| | 2813233 р. | 95 к. |

Изъ числа смѣтныхъ и сверхсмѣтныхъ суммъ произведено расхода:

| | | |
|---|---|---|
| Пособіе Государственному казначейству на содержаніе центральныхъ и мѣстныхъ административныхъ, судебныхъ и межевыхъ учрежденій . . . . . | 70375 р. | 54 к. |
| Внесено въ кредиторскіе списки для производства расходовъ въ 1909 году . . . | 514174 р. | |
| Израсходовано въ льготномъ срокѣ (въ 1909 году) . . . . . | 59498 р. | 79 к. |
| Всего . . . . | 644048 р. | 33 к. |

Для book-olds.ru

| | |
|---|---|
| Въ томъ числѣ на сод. судеб. учрежд. | 265936 р. |
| На военную часть . . . . . | 532612 р. 2 к. |
| Въ льготномъ срокѣ . . . . . | 173306 р. 20 к. |
| Внесено въ кредиторскіе списки . . . . | 17610 р. |
| Всего . . . . | 723528 р. 22 к. |

Въ томъ числѣ: пособія Государственному казначейству на содержаніе казачьихъ отдѣленій при штабѣ округа, на содержаніе при офицерской кавалерійской и стрѣлковой школахъ, на содержаніе въ чистотѣ имущества въ строевыхъ казачьихъ войскахъ и проч. . 21196 р. 94 к.

| | |
|---|---|
| На содержаніе Войскового Штаба . . . | 46528 р. 26 к. |
| Арсеналовъ, складовъ оружія оружейныхъ мастерскихъ и заготовленіе и ремонтъ оружія | 30669 р. 98 к. |
| Мѣстныхъ командъ и войсковыхъ хоровъ | 111489 р. 4 к. |
| Льготныхъ частей и учебные сборы . . | 236806 р. 82 к. |
| Пособіе казакамъ при выходѣ на службу | 270544 р. |
| На содержаніе строевыхъ частей . . . | 6293 р. 18 к. |
| На учебную часть . . . . . | 592415 р. 13 к. |
| Въ льготномъ срокѣ . . . . . | 54685 р. 73 к. |
| Внесено въ кредиторскіе списки . . . . | 47729 р. 95 к. |
| На учебную часть . . . . . | 694830 р. 81 к. |

Въ томъ числѣ: Пособіе Министерству Народнаго Просвѣщенія, на содержаніе стипендіатовъ Ставропольской гимназіи и Майкопскаго низшаго механико-техническаго училища 23897 р. 56 к.

| | |
|---|---|
| На содержаніе стипендіатовъ въ кадетскихъ корпусахъ . . . . . | 72200 р. |
| На содержаніе стипендіатовъ въ юнкерскихъ училищахъ, содержаніе военно-фельдшерскихъ и ремесленн. школъ . . . . . | 86868 р. 92 к. |
| Реальныхъ училищъ . . . . . | 73983 р. 37 к. |
| Учительскихъ семинарій . . . . . | 36085 р. 42 к. |
| Маріинскаго института и пріюта . . . . | 104519 р. 20 к. |
| Стипендіаты въ мужскихъ и женскихъ высшихъ и среднихъ учебныхъ заведеніяхъ . | 29042 р. 50 к. |
| Низшія учебныя заведенія и пособіе стацамъ . . . . . | 268233 р. 84 к. |
| Содержаніе Областного Правленія и канцеляріи Начальника области . . . . . | 48909 р. 8 к. |
| Управленій отд. и полиц. урядниковъ . . | 53160 р. 94 к. |
| Агрономовъ . . . . . | 5352 р. |
| Лѣсничихъ и лѣсной стражи . . . . . | 82589 р. 93 к. |
| Надзора по рыбнымъ ловлямъ . . . . . | 27588 р. 63 к. |
| Чиновъ по горной и соляной частямъ . . | 3823 р. 40 к. |

Для book-olds.ru

| | |
|---|---|
| На коневодство . . . . . | 37700 р. |
| Постройка, ремонтъ и содержаніе зданій . | 225630 р. 19 к. |
| Вознагражденіе повѣреннаго и за хранение %% бумагъ въ Государственномъ банкѣ . | 6113 р. 12 к. |
| Содержаніе почтовыхъ станцій . . . . . | 50051 р. 55 к. |
| Въ льготн. срок. . . . . | 4812 р. 32 к. |
| | 54869 р. 87 к. |
| Дорожная часть . . . . . | 5171 р. 78 к. |
| Врачебная и ветеринарная части . . . . | 434368 р. 83 к. |
| Въ льготн. срокѣ . . . . . | 21341 р. 56 к. |
| | 455710 р. 39 к. |
| Содержаніе духовенства . . . . . | 22139 р. 41 к. |
| Въ льготн. срок. . . . . | 8097 р. 42 к. |
| Внесено въ кредиторскій списокъ . . . . | 3307 р. 6 к. |
| | 33543 р. 89 к. |
| Покупка восковыхъ свѣчей для собора . | 2910 р. — к. |
| Въ льготный срокъ . . . . . | 1110 р. — к. |
| | 4020 р. — к. |
| Ссуды и пособія . . . . . | 19598 р 15 к. |
| Пенсіи и постоянныя пособія . . . . . | 53213 р. 13 к |
| Узаконенные вычеты въ эмеритальную кассу, пенсіонный и инвалидный капиталы . | 21726 р. 17 к. |
| Командировочное довольствіе . . . . . | 24733 р. 23 к. |
| Въ льготн. срок. . . . . | 4002 р. 24 к. |
| | 28735 р. 47 к. |
| Книжный складъ . . . . . | 21553 р. 15 к. |
| На мѣропріятія по разведенію скотоводства | 3416 р. 92 к. |
| Въ льготн. срок. . . . . | 26583 р. 8 к. |
| | 30000 р. — к. |
| Прочіе расходы . . . . . | 35405 р. 20 к. |
| Сверхсмѣтные расходы: на возвышеніе береговыхъ банкетовъ Ангелинскаго канала и очистку отъ ила . . . . . | 5240 р. |
| На уплату страховой преміи казачьимъ войскамъ въ возмѣщеніе пожарныхъ убытковъ | 6333 р. |
| На вознагражденіе казакамъ за утраченныхъ строевыхъ лошадей . . . . . | 4373 р. 20 к. |
| На выдачу продовольственнаго пособія семьямъ казаковъ, призванныхъ со льготы на службу . . . . . | 33236 р. 83 к. |
| Въ льготн. срок. . . . . | 15501 р. 30 к. |
| | 48738 р. 13 к. |

Для book-olds.ru

| | |
|---|---|
| Въ возвратъ станичнымъ общ-мъ арендной платы, полученной войскомъ за землю, отошедшую въ дополнительные надѣлы . . . | 185590 р. 98 к. |
| Въ льготн. срок. . . . . | 169333 р. 46 к. |
| Въ имен. кредит. списки . . . . . | 12566 р. 91 к. |
| | 367491 р. 35 к. |

| | |
|---|---|
| Возвращено въ лагерныя суммы и въ страховой капиталъ на пополненіе позаимствованныхъ въ 1907 году на усиленіе средствъ войскового капитала . . . . . | 97000 р. |
| На выдачу дополнительныхъ пенсій . . . | 79802 р. 7 к. |
| Для уплаты за высланныя для станичныхъ обществъ берданки . . . . . | 2611 р. 44 к. |
| На пріобрѣтеніе для Екатеринодарской больницы предметовъ обстановки въ виду расширенія ея . . . . . | 4023 р. 10 к. |
| На печатаніе изданія, «Исторія Кубанскаго войска» . . . . . | 2000 р. |
| На разные мелкіе расходы, не предусмотрѣнные смѣтою . . . . . | 12465 р. 83 к. |
| Всего . . . . | 2813233 р. 95 к. |

| | |
|---|---|
| Кромѣ того въ томъ же году израсходовано: на счетъ смѣты 1907 года въ теченіе льготнаго срока (съ 1-го января по 1-е мая) . | 358612 р. 42 к. |
| По именнымъ кредиторскимъ спискамъ по заключеннымъ смѣтамъ 1906 и 1907 года . | 382277 р. 14 к. |
| На основаніи ст. 17 и 18 полож. о войсковыхъ кап. . . . . | 7301 р. 24 к. |
| Уплачено въ Государственный банкъ на пополненіе ссуды, взятой подъ залогъ %% бумагъ на усиленіе наличныхъ средствъ войскового капитала . . . . . | 100000 р. |
| Всего расхода въ 1908 г. было . | 3661424 р. 75 к. |

| | |
|---|---|
| Дохода же поступило только . . . . . | 3528592 р. 36 к. |
| и по кассовымъ оборотамъ . . . . . | 126359 р. 33 к. |
| | 3654951 р. 69 к. |

Слѣдовательно 1908 годъ далъ дефицита 6473 руб. 6 коп., кромѣ того осталось въ долгу капитала и %% 126000 р.

Дефицитъ 1908 года не есть явленіе случайное, точно также съ дефицитомъ въ 1073293 руб. былъ заключенъ 1906 годъ и въ 11022 р.—1907 годъ. Смѣта на 1909 годъ утверждена Военнымъ Совѣтомъ съ дефицитомъ въ 661871 р. и на 1910 г.

Для book-olds.ru

представлена съ дефицитомъ въ 773633 р. Причины дефицитовъ 1906 и 1907 годовъ объяснены выше; что же касается дефицитовъ послѣдующихъ лѣтъ, то они произошли, главнымъ образомъ, вслѣдствіе уменьшенія дохода по земельнымъ оброчнымъ статьямъ, такъ напримѣръ по смѣтѣ на 1907 годъ исчислено было арендной платы 729968 р., на 1909 г.—34128 р., а на 1910 г.—33666 руб., уменьшеніе послѣдовало вслѣдствіе передачи запасныхъ войсковыхъ земель въ дополнительные наддѣлы станичнымъ обществамъ на основаніи ВЫСОЧАЙШЕ утвержденнаго 16 февраля 1907 г. положенія Военнаго Совѣта, послѣдовавшаго по постановленію Войсковой рады, точно также на томъ же основаніи уменьшился лѣсной доходъ, на 17000 р., несмотря на увеличеніе поступленій по лѣсничествамъ, оставшимся въ пользованіи войска; между тѣмъ расходы увеличиваются; на 1907 г. расходная смѣта была утверждена въ суммѣ 3348221 р., на 1909 годъ въ суммѣ 3497373 р., а на 1910 г. уже исчислено 3618950 р., т. е. болѣе чѣмъ въ 1907 году на 270748 р. Главнымъ образомъ увеличеніе послѣдовало по слѣдующимъ статьямъ: пособіе Государственному казначейству на 61000 р., на содержаніе Областного Правленія, Канцеляріи Начальника Области и Управленія отдѣловъ на 48000 р., на военную часть на 155700 р., на врачебную часть 99000 р., на учебную—91000 р., на выдачу ссудъ—30000 руб. и по другимъ статьямъ въ небольшихъ суммахъ, всего до 600000 р., вмѣстѣ съ тѣмъ на строительныя надобности уменьшенъ кредитъ около 300000 р., за неполученіемъ разрѣшеній на производство строительныхъ работъ, но Военный Совѣтъ при разсмотрѣніи смѣты можетъ внести сумму и для этой надобности.

Войскового капитала въ наличности на 1 января 1909 г. состояло 8458944 р. 20 к., изъ числа коихъ слѣдовало уплатить капитальнаго долга и %%—126000 р., внести въ казну пособіе отъ войска за 1908 г. 514174 р., которое не было внесено своевременно за неимѣніемъ наличныхъ денегъ, а также возвратить станичнымъ обществамъ арендные деньги за землю, отошедшую имъ 331038 р., не выданныхъ своевременно по той же причинѣ, почему для уплаты сказанныхъ денегъ въ настоящемъ 1909 году пришлось продать на 1 милліонъ руб. процентныхъ бумагъ, потерявъ при продажѣ ихъ 140900 р., при чемъ не смотря даже на эту продажу, станичнымъ обществамъ, за неимѣніемъ свободныхъ наличныхъ денегъ, пришлось выдать % бумаги. Вслѣдствіе этой продажи % бумагъ и уплаты указанныхъ долговъ при текущихъ смѣтныхъ расходахъ къ 1 ноября 1909 года осталось—6782244 р. 25 к., изъ числа коихъ слѣдуетъ еще возвратить станичнымъ обществамъ 110818 руб.; кромѣ того по долговой вѣдомости за станичными обществами и частными лицами по выданнымъ ссудамъ числится—1359738 р.

Для book-olds.ru

41 коп. имѣются въ войскѣ. Видя такое положеніе Войскового капитала, который при ежегодныхъ дефицитахъ въ сотни тыс. рублей можетъ быть въ недалекомъ будущемъ весь израсходованъ, Областнымъ начальствомъ еще въ 1908 году возбуждено ходатайство о принятіи на счетъ казны расходовъ по содержанію судебныхъ и мировыхъ учрежденій и почтовыхъ станцій и уменьшеніе расходовъ на содержаніе административныхъ учрежденій, пропорціонально существующей численности войскового и не войскового населенія, объ увеличеніи отпуска пособія отъ казны за лишеніе войска доходовъ отъ питей и торговли, но расчитывать на благопріятное разрѣшеніе этого послѣдняго ходатайства едва ли возможно и потому войсковое начальство поставлено въ большое затрудненіе при дальнѣйшемъ веденіи войскового хозяйства, такъ какъ доходы уменьшаются, а расходы съ каждымъ годомъ растутъ все болѣе и болѣе Есть еще надежда на увеличеніе войскового бюджета, это доходъ отъ горныхъ богатствъ. Какъ извѣстно въ концѣ августа 1909 года на одномъ участкѣ забилъ фонтанъ нефти, но, благодаря неожиданности, нефтепромышленниками не было сдѣлано необходимыхъ приспособленій къ сохраненію ея и много выброшенной нефти сгорѣло, кромѣ того районъ нефтеносныхъ участковъ не имѣетъ ни какихъ удобствъ путей сообщенія для сбыта нефтяныхъ продуктовъ на рынокъ. Пока все это будетъ устранено пройдетъ еще не мало времени, и, когда войско будетъ получать значительный доходъ отъ нефти, пройдетъ еще не одинъ годъ, а до того времени расходы будутъ производиться на счетъ запаснаго фонда и вѣроятно въ будущемъ году придется снова прибѣгнуть къ продажѣ % бумагъ, такъ какъ исчисленными по смѣтѣ на 1910 г. доходами нельзя будетъ покрыть дефицита, указаннаго выше.

Не смотря на такія не благопріятныя условія для войскового капитала Войсковое начальство особенно заботится о народномъ образованіи въ области, на что по смѣтѣ на 1909 годъ исчислено 760369 р., что составляетъ при бюджетѣ въ 2835502 рубля, около 27% всего дохода, а изъ суммъ исчисленнаго расхода въ 3497373 р.—20 съ липнимъ %. Кубанское казачье войско содержитъ на свой счетъ: Александровское реальное училище, двѣ мужскихъ учительскихъ семинаріи (вторая открыта въ 1909 году въ ст. Полтавской), военно-фельдшерскую школу, три военно-ремесленныхъ школы, низшую сельско-хозяйственную школу, училища въ станицахъ Баталпашинской и Таманской, Маріинскій женскій институтъ, пріютъ для дѣвицъ, стипендіатовъ: въ кадетскихъ корпусахъ, въ Николаевскомъ кавалерійскомъ и юнкерскихъ училищахъ, въ университетахъ, въ институтахъ: технологическомъ, сельско-хозяйственномъ, горномъ, путей сообщенія, гражданскихъ инженеровъ, въ жен-

Для book-olds.ru

скихъ институтахъ, на высшихъ женскихъ курсахъ и женскомъ медицинскомъ институтѣ, въ Ставропольской мужской и женской гимназіяхъ, въ училищѣ глухонѣмыхъ, Никитскомъ садоводства и винодѣлія, при шелко-ткацкомъ отдѣленіи Батумскаго ремесленнаго училища, въ Варваринскомъ училищѣ плодоводства, виноградарства и винодѣлія, въ Донскомъ среднемъ сельско-хозяйственномъ училищѣ, въ мужскихъ и женскихъ гимназіяхъ: Екатеринодарской, Лабинской, Асхабадской и Славянской женской прогимназіи, въ Екатеринодарской женской учител. семинаріи, кромѣ того войско участвуетъ въ содержаніи Майкопскаго низшаго механико-техническаго училища, въ Вознесенской школѣ садоводства, гдѣ также имѣются стипендіаты, оказываетъ помощь Екатеринодарскому женскому благотворительному обществу на содержаніе школъ общества и выдаетъ пособіе станичнымъ обществамъ на содержаніе школъ въ суммѣ свыше двухъ сотъ тысячъ рублей. Всего содержитъ свыше четырехъ сотъ стипендіатовъ въ высшихъ, среднихъ и низшихъ мужскихъ и женскихъ учебныхъ заведеніяхъ, не считая тѣхъ учащихся, которые обучаются въ войсковыхъ учебныхъ заведеніяхъ.

За симъ не въ далекомъ будущемъ будутъ разрѣшены слѣдующіе расходы: на устройство шести показательныхъ полей, сельско-хозяйственной школы 2 разряда съ лѣснымъ и ремесленнымъ отдѣленіями въ нагорной полосѣ, низшей женской школы молочнаго хозяйства и низшей лѣсной школы для замѣщенія должности кондукторовъ (открытіе этой школы уже разрѣшено), на что потребуется единовременныхъ расходовъ 170000 рублей и ежегодныхъ на содержаніе ихъ 61000 р.

На врачебную часть исчислено по смѣтѣ 1909 г. 448027 р., изъ числа коихъ на ветеринарную часть 73037 р., остальные же 374990 р. на медицинскую. Войско имѣетъ десять больницъ, двѣнадцать пріемныхъ покоевъ, два отдѣленія для душевнобольныхъ.

Кромѣ капитала войско имѣетъ въ области недвижимыхъ имуществъ въ общемъ цѣнностью въ 3573300 р., при чемъ съ 1889 г. произведено новыхъ построекъ на сумму 2166719 р.; изъ болѣе цѣнныхъ построекъ, произведенныхъ въ послѣдніе 10 лѣтъ, слѣдуетъ считать: новое зданіе Маріинскаго женскаго института, Кубанской войсковой низшей сельско-хозяйственной школы, войсковыхъ больницъ: въ Екатеринодарѣ, въ ст. Уманской, Баталпашинской и Лабинской, Областного Правленія, музыкантскаго и пѣвческаго хоровъ, всего на сумму 1261000 р.

Въ войсковыхъ зданіяхъ помѣщаются: 1-я Кубанская казачья конно-артиллерійская батарея, 1-й Екатеринодарскій полкъ, 2-й Кубанскій полкъ, оружейные склады и обозные сараи при



Для book-olds.ru

всѣхъ льготныхъ конныхъ и пѣшихъ частяхъ. Всѣ войсковыя зданія состоятъ застрахованными во взаимномъ всѣхъ казачьихъ войскъ страхованіи, при чемъ на долю Кубанскаго казачьяго войска по разверсткѣ, утвержденной Военнымъ Совѣтомъ, приходится 25%, слѣдовательно при пожарѣ въ войсковомъ зданіи, войско несетъ убытка 1/4 часть.

# Исторія возникновенія и развитія города Майкопа въ связи съ исторіей Закубанскаго края.

## ГЛАВА I.

Древнѣйшія свѣдѣнія о Закубанскомъ краѣ. Распространеніе христіанства среди черкесовъ Обращеніе черкесовъ въ магометанство. Разселеніе черкесовъ. Ихъ характеристика.

Предметомъ настоящей работы служитъ посильное изложеніе исторіи возникновенія и развитія города Майкопа, а также изложеніе судьбы мѣста, занимаемаго имъ.

Исторія Майкопа стоитъ въ связи съ жизнью Закубанскаго края, а потому естественно, говоря о Майкопѣ, въ той или иной мѣрѣ, придется касаться всего Закубанья.

Кто были первые поселенцы Закубанскаго края? Откуда они пришли, и куда удалились?

Вотъ вопросы, которые возникаютъ въ умѣ, но, къ сожалѣнію, остаются безъ отвѣта.

Судя по многочисленнымъ курганамъ и дольменамъ, разсѣяннымъ въ Закубанскомъ краѣ, здѣсь во времена сѣдой древности кипѣла жизнь, народы съ различною культурою смѣняли другъ друга, но дать о нихъ опредѣленное понятіе при современномъ состояніи археологической науки не представляется возможнымъ *).

Болѣе или менѣе достовѣрныя свѣдѣнія о Закубаньѣ начинаются со времени появленія греческихъ колоній на берегахъ Керченскаго пролива. Это относится къ VI—II в.в. до Рождества Христова. Греческіе историки этого времени указываютъ имена многихъ народовъ, населявшихъ Закубанскій край и среди нихъ называютъ „Керкетовъ“, въ которыхъ современные намъ ученые видятъ теперешнихъ черкесовъ. Древніе керкеты жили къ югу отъ рѣки Кубани, но точно мѣсто поселенія ихъ греческіе историки не обозначаютъ. Весьма возможно, что 24 вѣка тому назадъ не существовало отдѣльнаго народа керкетовъ, но

*) Въ Кубанской области насчитываютъ десятки тысячъ курганозъ (кочевниковъ хозаръ, ясовъ, касоговъ, печенѣговъ, половцевъ, татарскихъ народовъ, черкесскихъ народовъ). Въ районѣ рр. Лабы-Бѣлой — около 150 дольменовъ. См. объ этомъ въ статьѣ, В. Сысоева „Краткій археологическій очеркъ Кубанской области и Черноморской губерніи“. Кубанскій статистическій сборникъ за 1898 г., т. IV.



Для book-olds.ru

это имя у грековъ служило вообще для обозначенія кавказскихъ туземцевъ *).

Греческія колоніи положили начало основанію Боспорскаго царства на берегахъ Керченскаго пролива. Это царство достигло своего процвѣтанія особенно при царѣ Перисадѣ I въ IV в. до Рождества Христова и оказывало сильное вліяніе на весь Закубанскій край, о чемъ ясно свидѣтельствуютъ разные предметы, найденные въ разрытыхъ здѣсь курганахъ.

Около Рождества Христова Боспорское царство подверглось нападенію римлянъ, покорившихъ его.

Византія, какъ преемница Рима, смотрѣла на Боспоръ, какъ на свое достояніе и, пока была сильна, оказывала на осѣдлыхъ горцевъ Закубанскаго края свое вліяніе.

Подъ этимъ вліяніемъ среди черкесовъ распространилось христіанство. Съ особенною любовью народныя преданія останавливаются на Юстіанѣ Великомъ, который извѣстенъ у черкесовъ подъ именемъ Юстука.

Грузія, въ періодъ ея могущества на Кавказѣ, была вмѣстѣ съ тѣмъ и распространительницей христіанства въ горахъ Сѣвернаго Кавказа. Здѣсь даже образовалась особая епархія, подчиненная епископу Грузіи. Изъ оставшихся памятниковъ и развалинъ церквей можно заключить, что горскіе народы, ограниченные съ востока рѣкою Аргуномъ, съ запада рѣкою Лабою, а также жившіе по восточному берегу Чернаго моря—всѣ исповѣдывали христіанство. Восточнѣе Аргуна и западнѣе Лабы не встрѣчается доселѣ никакихъ слѣдовъ христіанства на сѣверной покатости Кавказскаго хребта. На пространствѣ же между верхнею Кубанью и Лабою находится шесть извѣстныхъ намъ развалинъ церквей:

1) Противъ бывшаго Хумаринскаго укрѣпленія, при впаденіи въ Кубань рѣки Большой Шоаны.

2) На лѣвомъ берегу рѣки Теберды противъ аула Сенты. Нынѣ при этой церкви учреждена женская обитель.

3) На рѣкѣ Маломъ Зеленчукѣ,—церковь въ развалинахъ.

4) На рѣкѣ Большомъ Зеленчукѣ. Церковь бальшая, хорошо сохранившаяся. Жители называютъ ее Цацуми-Хара.

5) Въ вершинахъ Кефира, въ шести верстахъ выше бывшаго аула Сидова.

6) Противъ бывшаго аула Сидова.

Кромѣ того, на пространствѣ между верхнею Кубанью и верхнею Лабою находится много памятниковъ, крестовъ, статуй съ греческими надписями, свидѣтельствующихъ о томъ, что христіанство здѣсь было очень развито, и что населеніе здѣсь было весьма значительно.

---

*) См. сборникъ свѣдѣній о кавказскихъ горцахъ. Вып. X. Тифлисъ 1881 г. Древнѣйшія сказанія о Кавказѣ. Баронъ П. К. Услеръ, стр. 469.

Для book-olds.ru

Христіанство среди черкесовъ—было преобладающею религіею до XV в., впрочемъ встрѣчается еще и въ концѣ XVIII в.

Изъ всѣхъ народовъ, соприкасавшихся съ черкесами, славянскія племена съ первыхъ же дней своей исторической жизни въ своемъ стремленіи къ южнымъ морямъ естественно должны были прійти въ соприкосновеніе съ черкесскими народами. Уже въ половинѣ X в. въ русскихъ лѣтописяхъ разсказывается о походахъ великаго князя Святослава (въ 967 году) на ясовъ, косоговъ, чепсуговъ (шапсуговъ). Затѣмъ выступаетъ на сцену борьба съ черкесскими племенами Тмутараканскаго удѣльнаго княжества (нынѣ Таманскій полуостровъ), доставшагося Мстиславу сыну Владимира Святого. Въ этой борьбѣ самымъ выдающимся эпизодомъ служитъ единоборство князя Мстислава съ косожскимъ княземъ Редедею, которое связано съ многочисленными преданіями въ черкесскомъ народѣ. По одному изъ такихъ преданій, черкесы, желая отомстить за смерть Редеди, соединились съ осами (ясами) и послѣ многолѣтней и кровопролитной борьбы, разорили всю Тмутараканскую область *).

Политическія обстоятельства заставили русскихъ князей въ XII в. бросить Тмутаракань, которая съ того времени болѣе шести вѣковъ не видѣла русской власти, подвергаясь завоеваніямъ сначала монголовъ, потомъ турокъ и крымскихъ татаръ; послѣдніе нанесли окончательный ударъ греческому вліянію въ Черкессіи.

Во второй половинѣ XIII в. генуэзскіе купцы, съ дозволенія татаръ, устроили поселенія на берегахъ Чернаго моря и завязали сухопутную торговлю съ далекими прикаспійскими странами. Генуэзскіе купцы возобновили классическое „керкетъ“ въ италіанской формѣ „circasi“, откуда и возникло названіе адыгскаго народа (черкесы называютъ себя „адыге“) „черкесъ“, распространившееся по всей Европѣ.

Культурное вліяніе генуэзцевъ на черкесовъ было незначительно. Ихъ вытѣснили турки и крымскіе татары, которые подчинили своей власти весь Закубанскій край.

Вліяніе турокъ и Крыма выразилось прежде всего въ распространеніи магометанства среди черкесовъ. Въ началѣ XVII в. крымскія полчища съ толпою муллъ стали распространять новую вѣру огнемъ и мечемъ; христіанскіе храмы были разрушены, и населеніе было обращено въ исламъ. Одно изъ татарскихъ полчищъ въ 1717 году, пройдя по всему Закубанскому краю, сдѣлало ставку на рѣкѣ Бѣлой, недалеко отъ нынѣшняго Майкопа **).

---

*) Л. Лопатинскій. Сборникъ матеріаловъ для описанія мѣстностей и племенъ Кавказа. Вып XII.

**) Исламизмъ проникъ въ горы еще ранѣе описаннаго времени. Въ VIII ст. арабы, проникнувъ на Кавказъ, покорили арабскому калифу часть плоскости и горъ, прилежащихъ къ Каспійскому морю, и распространили здѣсь исламизмъ. Арабы учредили три намѣстничества: 1) шахмальство тарковское, 2) ханство казикумухское и 3) ханство

Для book-olds.ru

Въ эту-то смутную эпоху и произошло значительное передвиженіе черкесскихъ племенъ съ береговъ Чернаго моря, занявшихъ оба склона Кавказскаго хребта до самой рѣки Кубани, сохранивъ свои мѣста жительства до послѣднихъ дней борьбы нашей съ горцами за обладаніе Западнымъ Кавказомъ.

По преданіямъ черкесовъ, самыми древними народами, поселившимися на сѣверной покатости Кавказскаго хребта были кабардинцы и бесленеевцы, которые поселились между рѣками—Бѣлой, Лабой и Урупомъ. Кабардинцы и бесленеевцы постепенно были потѣсняемы къ востоку черкесскими народами, выселявшимися чрезъ горные перевалы съ восточнаго берега Чернаго моря. Съ береговъ Чернаго моря выселились темиргоевцы и гатюкаевцы и, потѣснивъ бесленеевцевъ, заняли мѣста въ верховьяхъ Бѣлой и по рѣкамъ Пшехѣ и Пшишу. Послѣ темиргоевцевъ перевалили изъ-за горъ махошевцы, которые поселились на рѣкѣ Бѣлой въ Майкопскомъ ущельѣ. Махошевцевъ вытѣснили на рѣки Псефиръ и Фарсъ абадзехи и заняли ихъ мѣста въ урочищѣ Майкопъ. Затѣмъ явились егерукаевцы, которые были потѣснены новыми толпами абадзеховъ.

Послѣ ряда такихъ передвиженій черкесы, наконецъ, получили такое размѣщеніе *):

1) Натухаевцы, большіе и малые шапсуги—по берегамъ Чернаго моря.

2) Абадзехи—центръ Закубанскаго края. На западѣ они соприкасались съ большимъ шапсугомъ, на югѣ Кавказскимъ хребтомъ, граничили съ малымъ шапсугомъ и съ убыхами, занимавшими юго-западный склонъ Кавказскихъ горъ между рѣками Шахе и Хоста (Хамышъ); на сѣверѣ съ бжедухами, на востокѣ съ абазинцами; сѣверо-восточная часть земли абадзеховъ доходила до урочища Майкопъ.

3) Бесленеевцы занимали земли въ нагорной полосѣ по Большой и Малой Лабѣ и на востокъ по обоимъ теченіямъ до самаго Урупа.

4) Махошевцы обитали по лѣвую сторону Лабы и по верховьямъ рѣкъ—Фарса, Псефира и Чохрака.

5) Темиргоевцы и егерукаевцы занимали земли между Бѣлой, Лабой до самой Кубани. Въ окрестностяхъ урочища Майкопъ жили мамхирцы. Къ этому же урочищу юго-западною своею стороною примыкали и егерукаевцы. Такимъ образомъ, къ

---

аварское. Намѣстники аравійскаго калифата вскорѣ сдѣлались самостоятельными государями въ Дагестанѣ. Подъ ихъ покровительствомъ исламизмъ сталъ проникать въ горы. разлился по плоскости между татарскими племенами и проникъ въ Кабарду. Среди черкесовъ онъ не имѣлъ сильнаго распространенія, такъ что христіанство здѣсь было преобладающею религіей до нашествія турскъ и крымскихъ татаръ.

*) Этнографическій очеркъ черкесскаго народа. Составленъ подполковникомъ Сталемъ въ 1852 г. Кавказскій сборникъ. Т. XXI. Тифлисъ 1900 г.

Для book-olds.ru

урочищу Майкопъ подходили своими границами три черкесскихъ племени: мамхирцы, егуркаевцы и абадзехи.

6) Гатюкаевцы и бжедухи жили на западъ отъ рѣки Бѣлой и налѣво отъ рѣки Кубани, доходя до границъ абадзеховъ и шапсуговъ.

7) Бѣглые кабардинцы—жили сначала въ Кабардѣ, но когда тамъ вспыхнулъ мятежъ въ 1804 году, часть князей и дворянства со своими подвластными, не желая подчиниться нашей власти, бѣжала въ Закубанскій край и поселилась въ землѣ абадзеховъ.

Въ 1792 году 30 іюня земли по рѣкѣ Кубани до Усть-Лабинскаго редута Екатерина Вторая Высочайшей грамотой даровала Черноморскому казачьему войску *).

Только четыре года черкесы жили мирно съ казаками. Уже въ 1796 году черкесы вынудили черноморцевъ выступить противъ нихъ съ оружіемъ въ рукахъ, и съ этихъ поръ началась съ ними война, длившаяся 70 лѣтъ.

Чтобы судить о степени трудности предстоявшей войны, посмотримъ, каковы были черкесы.

Черкесы по преданіямъ, дошедшимъ отъ старинныхъ временъ, были одарены возвышенною благородною душою, большимъ умомъ и славились дѣятельностью и трудолюбіемъ. Но современемъ, утративъ свойства мирнаго быта, древніе «адыге», взамѣнъ ихъ, рядомъ съ непреоборимымъ стремленіемъ къ независимости, успѣли развить въ себѣ необыкновенную воинственность и стали грозою сосѣдей. Строгое воспитаніе пріучило ихъ сносить и сильный зной, и горный холодъ и безропотно испытывать суровыя лишенія. Умѣнье владѣть оружіемъ стало главною обязанностью горца, и всѣ, кому приходилось сталкиваться съ черкесами, не могли не удивляться имъ. На лихомъ конѣ, въ стальной кольчугѣ. нерѣдко оборванный и грязный, но всегда щегольски вооруженный, ловкій и неутомимый, онъ покидалъ семью и пускался въ набѣгъ, какъ на праздникъ. Все развивало въ немъ буйный духъ наѣздничества. Въ дерзкомъ удальствѣ, въ самомъ презрѣніи къ жизни энергичный народъ искалъ выхода для своихъ силъ, готовыхъ погрузиться въ дремоту умственнаго застоя и неподвижности. Не смерти, но безславной жизни боялся черкесъ, и смѣло шелъ на врага... Зато останки погибшихъ на полѣ битвы были для адыгскаго народа священны. Могилы предковъ составляли предметъ его почитанія и заботъ. На открытыхъ далеко отовсюду видныхъ мѣстахъ, чаще при ущельѣ, хоронили черкесы своихъ павшихъ героевъ

---

*) Эта грамота безъ сокращеній напечатана въ трудѣ Л. Я. Апостолова „Географическій очеркъ Кубанской области". Сборникъ матеріаловъ для описанія мѣстностей и племенъ Кавказа, вып. XXIII, стр. 216, 217, 218, 219.

Для book-olds.ru

подъ грудами камней. подъ высокими курганами, хранителями столькихъ преданій, восходящихъ до глубокой древности.

Черкесъ весь—былъ поэтическое созданіе войны и творецъ ея. Отлично владѣя оружіемъ, онъ умѣлъ прекрасно выѣздить боевого коня, былъ ловокъ въ хищничествѣ, умѣлъ во время уйти отъ погони и неожиданно напасть на своего противника. Въ этомъ заключалась его главная наука, все его воспитаніе. Чтобы добыть булатный клинокъ, горецъ тревожилъ прахъ умершихъ, разрывалъ могилы крестовыхъ рыцарей, сложившихъ свои кости въ его землѣ. Чтобы имѣть добрую винтовку, онъ не жалѣлъ дочерей-красавицъ и продавалъ ихъ за море туркамъ.

И добытое такой цѣной оружіе становилось семейной гордостью и святыней.

„Смерть наѣздника въ бою—плачъ въ его домѣ, а потеря оружія—плачъ во всемъ народѣ“, говоритъ черкесская пословица.

Владѣя огромными табунами, черкесъ выставлялъ отличную конницу, съ какой могли равняться только одни наши линейные казаки.

Въ большихъ массахъ на открытыхъ равнинахъ черкесская конница предпочитала всему ударъ шашки. Если черкесы видѣли свою слабость, они нападали на боковыя цѣпи и аріергардъ. Умѣя отлично пользоваться мѣстностью, они втрѣчали атакующій отрядъ мѣткимъ огнемъ изъ-за деревьевъ и камней.

Для лучшей защиты черкесы перегораживали долины рѣкъ и лѣсныя поляны плетнями, недалеко отъ опушки лѣса устраивали засѣки и завалы *).

---

## ГЛАВА II.

### Набѣги Черкесовъ. Походъ Вельяминова за Кубань.

Черкесы сначала не держались никакого опредѣленнаго плана въ войнѣ съ нами.

— Это были набѣги хищниковъ и джигитовъ въ наши предѣлы, вызываемые страстью черкесовъ къ грабежу и желаніемъ ихъ поживиться на чужой счетъ, но съ теченіемъ времени отношеніе ихъ къ намъ значительно мѣняется, и къ 50-мъ годамъ война достигаетъ особенно сильнаго напряженія.

По Бухарестскому миру (1812 г.), всѣ черкесскія племена по ту сторону Кубани остались подъ владычествомъ Турціи, и

---

*) Такъ изображаютъ воинственный духъ черкесовъ Сталь въ цитированномъ выше трудѣ, и Потто, въ своемъ классическомъ трудѣ „Утвержденіе русскаго владычества на Кавказѣ“, т. III. ч. II.

Для book-olds.ru

на анапскаго пашу была возложена обязанность удерживать ихъ отъ вторженія въ русскіе предѣлы.

Однако набѣги черкесовъ не только не ослабѣли, но еще больше участились. Жизнь порубежнаго населенія по рѣкѣ Кубани сдѣлалась почти невозможной. Вѣчный говоръ о черкесахъ стоялъ въ русскихъ селахъ и городахъ, гдѣ самый воздухъ, казалось былъ наполненъ тревожными вѣстями и ожиданіями.

Съ конца 1821 года, когда между Россіею и Турціею возникли несогласія по поводу греческаго вопроса, дѣла на Кавказѣ значительно обострились, и мелкіе набѣги черкесовъ стали принимать характеръ открытыхъ вторженій. Турецкая пропаганда на Кавказѣ приняла весьма опасный характеръ, а занятіе русскими Кабарды дало еще большій толчекъ этому движенію. Турки не могли не понять, что занятіе Кабарды есть первый шагъ къ покоренію Черкессіи, а въ ея планы не входило уступать Россіи обладаніе страною, богатой и дарами природы, и воинственнымъ населеніемъ, доставлявшимъ превосходную легкую конницу.

Во время этихъ осложненій Россіи съ Турціей, черкесы, наряду съ мелкими набѣгами, сдѣлали два крупныхъ вторженія.

1) 16 апрѣля 1823 года погибли Темижбекскіе Хутора.

2) 14 мая 1823 года черкесы сожгли Круглолѣсскъ. При этомъ 50 человѣкъ было убито, 41 раненъ, 342 уведено въ плѣнъ. Черкесы угнали также 600 лошадей и 800 штукъ рогатаго скота.

Въ виду того, что на Кубанской линіи неоднократно происходили упущенія командовавшихъ войсками, вслѣдствіе недальновидности ихъ и неумѣнія охранять такую отвѣтственную границу, какъ Кубань, начальникъ Кавказскаго корпуса А. П. Ермоловъ 6 іюня 1823 года назначилъ начальникомъ праваго фланга Алексѣя Александровича Вельяминова.

Вельяминовъ держался такого плана въ борьбѣ съ черкесами: за каждое разоренное русское селеніе должно погибать десять горскихъ ауловъ; за каждую сотню нашихъ плѣнныхъ горцы должны отдавать тысячи, чтобы борьба для нихъ съ каждымъ днемъ становилась все болѣе и болѣе неравной.

Съ этой цѣлью онъ предпринялъ рядъ походовъ за Кубань и нанесъ горцамъ весьма чувствительныя потери. Нападенію русскихъ подверглись земли, лажавшія по Лабѣ, Урупу, Зеленчукамъ и верховьямъ Кубани.

24 декабря 1823 года Вельяминовъ, въ виду болѣзни, выѣхалъ въ Тифлисъ, передавъ командованіе правымъ флангомъ полковнику Коцареву.

Послѣдній, придерживаясь плана Вельяминова, также сдѣлалъ нѣсколько походовъ за Кубань.

Для book-olds.ru

28 іюля 1824 года умеръ начальникъ кавказской линіи К. Ѳ. Сталь. На мѣсто его Александръ I назначилъ генералъ-майора Лисаневича.

Такъ какъ онъ не могъ скоро прибыть къ мѣсту своего назначенія, а кавказскую линію нельзя было оставить безъ опытнаго руководителя, то эта обязанность была возложена Ермоловымъ на Вельяминова, который тогда находился на минеральныхъ водахъ.

Вновь прибывъ на Кубань, Вельяминовъ, не измѣняя плана своей войны съ черкесами, рѣшилъ на этотъ разъ идти съ войсками въ землю абадзеховъ.

Идти къ абадзехамъ Вельяминова побуждали два обстоятельства.

Во-первыхъ, тамъ былъ притонъ всѣхъ бѣглыхъ кабардинцевъ, и имъ надо было показать, что никакой народъ не въ состояніи ихъ защитить отъ русскаго оружія; а во вторыхъ, сами абадзехи, считая земли свои почему-то неприступными, вели себя слишкомъ дерзко, отказываясь отъ всякихъ съ нами сношеній.

Экспедиція была рѣшена. 16 іюня 1825 года въ Усть-Лабинскую крѣпость собрался отрядъ въ составѣ двухъ съ половиною баталіоновъ пѣхоты, 1000 линейныхъ казаковъ, 12 орудій. Переправа черезъ Кубань заняла три дня, и только 20 числа отрядъ двинулся, наконецъ, къ рѣкѣ Бѣлой. Обозъ отряда былъ громадный. 23 іюня Вельяминовъ разбилъ лагерь верстахъ въ десяти отъ нынѣшняго Майкопа.

Найдя это мѣсто чрезвычайно выгоднымъ для нашихъ будущихъ операцій, Вельяминовъ приказалъ поставить здѣсь временное укрѣпленіе и учредить провіантскій складъ, чтобы потомъ высылать отряды по разнымъ направленіямъ уже налегкѣ и безъ обозовъ *). Лѣсъ, покрывавшій весь правый берегъ рѣки Бѣлой, былъ вырубленъ, и въ то же время приступлено было къ устройству постоянной переправы черезъ рѣку по методѣ, какъ выражается Вельяминовъ, Юлія Цезаря, т. е. раздѣливъ рѣку на два рукава посредствомъ отводнаго канала (см. архивъ штаба Кавказскаго военнаго округа. Рапортъ Вельяминова, отъ 3 іюля 1825 г. Дѣло по описи № 526).

Абадзехи всячески старались препятствовать нашимъ работамъ и даже вывозили пушки, изъ которыхъ днемъ стрѣляли по нашимъ рабочимъ, а ночью бомбардировали лагерь. Войска также не оставались въ бездѣйствіи. Каждый день высылались колонны для истребленія окрестныхъ полей, вызывавшія постоянныя стычки. Одна изъ нихъ была очень жаркая. Тысячная

---

*) Остатки окоповъ Вельяминова мѣстные сторожилы указываютъ влѣво отъ дороги изъ Майкопа на Келермесскую—на участкѣ, принадлежащемъ теперь наслѣдникамъ полковника Малыхина.

Для book-olds.ru

толпа горцевъ атаковала колонну князя Бековича-Черкасскаго, и, хотя послѣ трехчасоваго боя была отражена, но этотъ день стоилъ намъ болѣе 20 человѣкъ убитыхъ и раненыхъ.

Вельяминовъ, донося объ этомъ дѣлѣ Алексѣю Петровичу Ермолову, въ рапортѣ, отъ 3 іюля 1825 года, писалъ между прочимъ: „Отрядъ нашъ стоитъ внѣ всякой опасности на обширной и отвсюду открытой равнинѣ по правую сторону Сагуаша, *) верстахъ въ десяти ниже высоты, извѣстной подъ названіемъ «Майкопа». Предварительныя работы по укрѣпленію и устройству переправы продолжатся за половину сего мѣсяца".

Въ этотъ день, т. е. 3 іюля 1825 г., былъ отправленъ изъ лагеря огромный транспортъ, болѣе 600 арбъ, въ Усть-Лабинскую крѣпость, чтобы привезти оттуда трехмѣсячное довольство для цѣлаго отряда. Въ прикрытіе ему былъ назначенъ баталіонъ Тенгинскаго полка, Кубанскій казачій полкъ и 6 орудій, подъ начальствомъ князя Бековича-Черкасскаго. 18 іюля транспортъ былъ атакованъ около рѣки Гіага двухтысячною партіею абадзеховъ. Послѣ двухчасового жестокаго боя, непріятель, истратившій всѣ свои усилія, сталъ отступать и скрылся за Сагуашемъ (за Бѣлою). Отрядъ Бековича потерялъ 2 офицера и 35 нижнихъ чиновъ, но ни одна арба изъ всего обоза не досталась непріятелю.

Отрядъ, сопровождавшій обозъ, вернулся 4 августа, а къ этому времени укрѣпленіе было готово, и Вельяминовъ сталъ готовиться къ походу за Сагуашъ.

Походъ былъ объявленъ только 16 августа. Въ этотъ день отрядъ, оставивъ въ майкопскихъ окопахъ двѣ роты Навагинскаго полка и 6 орудій, выступилъ изъ лагеря въ 3 часа утра и, перейдя Сагуашъ, двинулся къ аулу абадзехскаго старшины Аджи-Тляма, одного изъ главныхъ покровителей бѣглыхъ кабардинцевъ.

Проведя 16 и 17 августа подъ непрерывнымъ и непрекращающимся огнемъ непріятеля, Вельяминовъ 18 августа, нако-

---

*) Не совсѣмъ правильно приводимое черкесское названіе рѣки Бѣлой. Военные историки называютъ Бѣлую—„Шагваше" и „Схагуаше". Правильное названіе будетъ такое: „Шхагваше", что обозначаетъ: „голова княгини", „голова барыни" [„шха"—голова, „гаваще"—княгиня, барыня]. Такъ черкесы называюсъ Бѣлую потому, что въ верховьяхъ своихъ она образуется изъ трехъ истоковъ, которые напоминаютъ собою развивающіеся женскіе волосы. Существуетъ и другое объясненіе слова „Шхагваше»: «Шха»—голова, «Гваше»—дѣлить, раздѣлить. Отсюда «Шхагваше» означаетъ «раздѣлить головы». Съ такимъ толкованіемъ связано слѣдующее преданіе: когда-то произошла битва на этой рѣкѣ, еще не имѣвшей названія, между двумя неизвѣстными народами. Послѣ битвы оставшіеся въ живыхъ воины увидѣли ужасную картину: всюду грудами лежали обрызганныя кровью тѣла, которыя были настолько обезображены что трудно было отличить своихъ отъ чужихъ Тогда предводители враждебныхъ войскъ, каждый желая предать погребенію павшихъ воиновъ согласно своимъ религіозныхъ требованіямъ, рѣшили взять изъ числа убитыхъ столько головъ, сколько недоставало людей въ каждомъ войскѣ. Раздѣливъ головы убитыхъ, и рѣкѣ дали названіе—«Шхагваше», т. е. «головы раздѣлили».

Для book-olds.ru

нецъ, достигъ аула Аджи-Тляма, и знаменитый своимъ богатствомъ и красотою аулъ запылалъ въ огнѣ.

Три дня простоялъ Вельяминовъ за Сагуашемъ, опустошая абадзехскія земли и, наконецъ, вернулся въ Майкопскій станъ, оставивъ позади себя длинный рядъ сожженныхъ ауловъ и опустошенныхъ полей.

Въ Майкопскихъ окопахъ Вельяминовъ узналъ о смерти начальника кавказской линіи генерала Лисаневича и получилъ приказаніе Ермолова 4 сентября выѣхать въ Ставрополь и вступить во временное управленіе войсками всей линіи.

Вельяминовъ поручилъ управленіе Майкопскимъ отрядомъ князю Бековичу-Черкасскому. Впрочемъ, послѣдній скоро оставилъ майкопскіе окопы, удалившись на линію.

Въ 1827 году ни Ермолова, ни Вельяминова уже не было на Кавказѣ.

---

## ГЛАВА III.

**Кавказская линія при генералѣ Емануелѣ. Адріанопольскій миръ и его слѣдствія. Дефтеръ 1841 года. Учрежденіе Лабинской линіи. Усиленіе ея новыми войсками.**

Въ 1829 году наступила война Россіи съ Турціей, и крѣпость Анапа была взята нашими войсками. Среди черкесовъ появились турецкіе эмиссары, которые начали разжигать въ нихъ ненависть къ русскимъ. Паденіе Анапы ускорило успѣхи турецкой агитаціи: черкесы отлично понимали, что съ момента овладѣнія русскими Анапой они лишаются возможности получать отъ турецкаго правительства какъ жизненные, такъ и боевые предметы, въ чемъ они особенно нуждались. Тревожное настроеніе больше всего овладѣло темиргоевцами, натухайцами и абадзехами. И вотъ, когда 30 апрѣля высадился на Черноморскомъ берегу ниже Суджукъ-Кале турецкій правительственный чиновникъ Сеидъ Ахмадъ-паша съ десантомъ въ 400 человѣкъ съ 2 орудіями, то онъ нашелъ среди черкесовъ полную готовность къ борьбѣ съ русскими.

Сеидъ-паша въ маѣ мѣсяцѣ созвалъ старшинъ и депутатовъ отъ разныхъ черкесскихъ племенъ на гору Птшовалесъ въ 28 верстахъ отъ Анапы.

На этомъ собраніи постановили сдѣлать попытку вернуть Анапу, а также сформировать нѣсколько отрядовъ для нападенія на кубанскія станицы.

Попытка вернуть Анапу окончилась для черкесовъ полной неудачей, но кубанскія станицы пострадали отъ ихъ набѣговъ, при чемъ была совершенно уничтожена команда сотника Гречишкина.

Для book-olds.ru

Это печальное событіе, вызвавшее неудовольствіе Государя Императора Николая I, разыгралось у «Песчанаго брода».

Сотникъ Гречишкинъ былъ командированъ съ 60 конными казаками открыть „Песчаный бродъ", находившійся въ 28 верстахъ отъ Кубани, и осмотрѣть лѣсъ на лѣвомъ берегу этой рѣки между станицей Казанской и постомъ Романовскимъ.

Гречишкинъ выступилъ изъ станицы Казанской и, осмотрѣвъ указанный лѣсъ, направился къ Песчаному броду. Верстахъ въ двухъ отъ брода Гречишкинъ остановился, ожидая извѣстій отъ высланныхъ впередъ дозорныхъ. Не успѣли казаки осмотрѣться, какъ дозорные дали знать объ опасности, замѣтивъ непріятельскій пикетъ. Въ то же время изъ овраговъ начали появляться поодиночкѣ и группами конные горцы, которые стали обскакивать казаковъ со всѣхъ сторонъ, стараясь отрѣзать команду отъ Кубани. Толпа ихъ вскорѣ возросла до 400 всадниковъ, къ которымъ присоединилось еще около 100 человѣкъ спѣшившихся черкессовъ.

Видя опасность, Гречишкинъ тотчасъ же послалъ одного казака на лучшемъ конѣ въ станицы Казанскую и Тифлисскую за помощью, самъ же рѣшилъ защищаться до послѣдней возможности.

Онъ спѣшилъ казаковъ, построилъ ихъ въ каре и началъ съ боемъ отступать къ лѣсу. Горцы окружали казаковъ тѣснѣе и тѣснѣе. Потери казаковъ росли въ ожесточенной перестрѣлкѣ. Неравный бой продолжался уже около двухъ часовъ. Тогда Гречишкинъ, сознавъ неминуемую гибель, застрѣлилъ свою лошадь, сломалъ шашку и, воодушевляя команду, палъ смертельно раненый.

Половина людей была уже перебита. Оставшаяся горсть казаковъ, сомкнувшись вокругъ тѣла своего начальника, продолжала отчаянно защищаться.

Горцы, замѣтивъ, что огонь нашихъ сталъ ослабѣвать, бросились всею массою въ шашки и положили остальныхъ на мѣстѣ. Оружіе, одежда съ убитыхъ были сняты хищниками. Всѣ уцѣлѣвшія лошади захвачены черкесами.

На разсвѣтѣ 16 сентября прибылъ на мѣсто побоища отрядъ казаковъ въ 250 чел. подъ командой зауряд-прапорщика Бирюкова, который только и увидѣлъ обобранныя и оголенныя тѣла. Кое-гдѣ раздавались стоны раненыхъ со слабыми признаками жизни. На нѣкоторымъ изъ нихъ было по 14 ранъ.

Гибель нашихъ казаковъ требовала возмездія. Необходимо было наказать главныхъ виновниковъ ея—темиргоевскихъ князей Джембулата и Шумафа Айтековыхъ.

Это побудило начальника праваго фланга ген.-м. Антропова выступить за Кубань. Къ этому же побуждали его полученныя имъ тревожныя извѣстія:

Для book-olds.ru

1) двѣ значительныя партіи горцевъ двинулись вверхъ по Кубани на Линію;

2) Сеидъ-Ахмедъ-паша прибылъ съ турецкимъ отрядомъ на Бѣлую къ Майкопу, гдѣ и формируетъ три сильныхъ отряда, чтобы заставить мирное населеніе на Лабѣ переселиться въ горы.

Антроповъ предпринялъ экспедицію за Кубань по направленію къ Бѣлой.

20 сентября, присоединивъ къ себѣ донскихъ казаковъ полковника Залещинскаго, онъ выступилъ за Лабу и 22 появился у ауловъ князя Шумафа Айтекова, расположенныхъ въ верховьяхъ рѣчки Балансу. Аулы оказались брошенными. Антроповъ предалъ огню ихъ вмѣстѣ съ запасами сѣна и хлѣба, заготовленными на зиму, и на другой день продолжалъ движеніе къ Бѣлой. Въ этотъ день значительныя партіи горцевъ пытались остановить нашъ отрядъ, и сильная перестрѣлка продолжалась до вечера, когда, наконецъ, непріятель удалился въ горы.

24 числа отрядъ подошелъ къ Майкопскому ущелью, гдѣ были открыты два большихъ аула узденей князя Джембулата Айтенова. Послѣ сильной перестрѣлки аулы были взяты и сожжены.

Смѣлое и рѣшительное движеніе нашихъ войскъ далеко во внутрь абадзехскихъ владѣній заставило смириться горцевъ. Абадзехскіе старшины явились къ намъ въ лагерь, просили пощады и обѣщались выдать даже аманатовъ.

Простоявъ два дня у Майкопа и не дождавшись обѣщанныхъ аманатовъ, Антроповъ повернулъ назадъ и двинулся внизъ по правой сторонѣ рѣки Бѣлой. На пути онъ выжигалъ сѣно и хлѣбъ, принадлежавшіе Джембулату и его подвластнымъ, а на лѣвомъ берегу Бѣлой полковникъ Залещинскій съ донцами предалъ огню богатый аулъ одного изъ его узденей.

29 сентября отрядъ прибылъ къ укрѣпленію Псинафо.

Ближайшимъ результатомъ экспедиціи генерала Антропова было удаленіе Сеидъ-Ахмедъ-паши съ турецкимъ отрядомъ къ берегамъ Чернаго моря, а вмѣстѣ съ его уходомъ прекращеніе сборищъ горцевъ, которые разсѣялись по своимъ ауламъ.

Ущербъ, понесенный абадзехами, былъ весьма значительный: истреблено 6 большихъ ауловъ и сожжено до 10 тысячъ стоговъ и скирдъ сѣна и хлѣба.

Въ такомъ видѣ исчисляетъ потери обадзеховъ военный историкъ Томкѣевъ въ своей статьѣ „Кавказская линія подъ управленіемъ генерала Емануеля (Кавказскій сборникъ, т. XIX, стр. 150).

Другой историкъ баронъ Сталь (Кавк. сборн., т. XXI, „Этнографическій очеркъ черкесскаго народа“) изображаетъ эту экспедицію въ болѣе сильныхъ краскахъ.

Для book-olds.ru

Этотъ набѣгъ, говоритъ онъ, долго былъ памятенъ за Кубанью. Вся сторона отъ Кубани до Курджипса была предана пламени. 210 ауловъ, огромные запасы хлѣба и сѣна были уничтожены, огромная баранта захвачена. Абадзехи были доведены до такого крайняго положенія, что за съѣстные припасы промѣнивали у насъ табуны, стада и даже предлагали на мѣну своихъ дѣтей.

Чтобы обезпечить нашъ правый флангъ отъ набѣговъ хищниковъ, начальникъ Кавказской линіи ген. Емануэль ещэ 1 марта 1828 года входилъ съ своими проектами къ фельдмаршалу Паскевичу, указывая ему на необходимость возведенія ряда крѣпостей между Кубанью и Бѣлой. Послѣ экспедиціи Антропова онъ снова 24 декабря 1829 года обратился къ главнокомандующему Паскевичу съ тѣмъ же проектомъ, при чемъ находилъ нужнымъ возвести одно укрѣпленія на рѣкѣ Бѣлой при урочищѣ Майкопъ, предполагая, что съ устройствомъ укр. Майкопа абадзехи, обитавшіе на правой сторонѣ Бѣлой, тотчасъ же покорятся намъ, а при движеніи отряда отъ Майкопа къ рѣкѣ Пшишу ихъ примѣру послѣдуютъ всѣ абадзехскіе аулы, расположенные по лѣвую сторону рѣки Бѣлой.

Главнокомандующій одобрилъ этотъ планъ, внеся въ него одну лишь поправку—устроить укрѣпленіе при выходѣ Бѣлой изъ Майкопскаго ущелья, не доходя „Длиннаго лѣса“ (70 вер. къ югу отъ Усть-Лабы), такъ какъ возведеніе укрѣпленія въ глубинѣ горъ, на самомъ урочищѣ Майкопъ, фельдмаршалъ находилъ неудобнымъ, въ виду его удаленности отъ линіи.

Однако въ разсматриваемое время эти проекты остались пока неосуществленными.

Въ 1829 году при заключеніи Адріанопольскаго мира Россія получила на Кавказѣ все, что было подъ покровительствомъ Турціи.

Эта передача была только фикція, ибо султанъ передалъ намъ то, чѣмъ въ сущности не владѣлъ и самъ. Вопросъ былъ-бы поставленъ правильнѣе, если бы было сказано, что намъ передается не власть надъ Закубанью, а право завоеваній. Однако дипломатическія тонкости не могли быть понятны горцамъ, которые знали лишь одно, что они фактически никогда не подчинялись Турецкому султану и были всегда свободными отъ всякихъ обязательствъ. Поэтому предъявленное нами требованіе не мало ихъ изумило. Кто и на какомъ основаніи передалъ ихъ русскимъ? Вопросъ весьма естественный, и его слѣдовало ожидать. Пускаться въ дипломатію съ людьми, которые ничего не знали кромѣ вольности да горъ, было болѣе чѣмъ безполезно. Намъ оставалось прибѣгнуть къ оружію, а черкесы рѣшили тоже защищаться.

Для book-olds.ru

Первыя экспедиціи наши за Кубанью были очень удачны: огромная баранта и табуны лошадей попадали въ наши руки. Но съ теченіемъ времени положеніе становилось тяжелѣе и напряженнѣе.

Это зависѣло отъ разныхъ и весьма важныхъ обстоятельствъ.

Война одновременно велась нами какъ въ Восточномъ, такъ и въ Западномъ Кавказѣ. Однако въ Западномъ Кавказѣ военныя дѣйствія были не такъ настойчивы и рѣшительны, какъ въ Чечнѣ и Дагестанѣ. Это зависѣло, главнымъ образомъ, отъ неодинаковаго политическаго значенія двухъ частей Кавказа. Водвореніе власти нашей въ закавказскихъ мусульманскихъ провинціяхъ могло считаться обезпеченнымъ лишь съ покореніемъ смежныхъ съ ними воинственныхъ горцевъ-мусульманъ Дагестана и Чечни, сопротивленіе которыхъ вслѣдствіе развившагося между ними ученія мюридизма, послѣднимъ и опаснѣйшимъ представителемъ котораго былъ Шамиль, потребовало съ нашей стороны особеннаго вниманія и усилія для болѣе успѣшнаго завоеванія Восточнаго Кавказа. Вотъ почему сюда, главнымъ образомъ, и устремлены были военныя силы наши, а Западный Кавказъ, не представлявшій такого опаснаго политическаго значенія, довольствовался небольшимъ количествомъ войска, да и война на этомъ пунктѣ долгое время ограничивалась обороною передовыхъ нашихъ линій и набѣгами на непріятельскіе аулы и хутора.

А между тѣмъ недостатокъ въ войскахъ здѣсь сильно чувствовался въ виду особыхъ обстоятельствъ, которыя переживало Закубанье.

Около 1837 гола закубанскіе черкесы, убѣдившись въ томъ, что имъ несравненно выгоднѣе дѣйствовать противъ насъ объединенными силами, начали заключать между собою союзы и дѣйствовать заодно.

Съ этой цѣлью въ 1839 году въ урочищѣ Майкопъ созвано было многолюдное народное собраніе, руководителемъ котораго явился Ташавъ Аджи Дунакай. Совѣщаніе происходило въ теченіе нѣсколькихъ мѣсяцевъ.

Затѣмъ снова въ 1841 году созвано было еще болѣе многолюдное собраніе на рѣкѣ Пшехѣ („пше“—по черкесски „князь“, „ха“—Неси, отсюда Пшеха—Неси князя), результатомъ чего явился знаменитый договоръ черкесскихъ народовъ—„дефретъ“ 1841 года.

Приведемъ главныя статьи этого договора.

*Дефтеръ 1841 года.*

„Слава Богу, Который насъ сотворилъ и показалъ намъ свое величіе, возвысивъ насъ надъ другими животными. Слава Богу, который далъ намъ всѣ средства жить счастливо на этомъ

Для book-olds.ru

свѣтѣ и получить награду въ другомъ мірѣ; указавшему намъ истинный путь спасенія, вѣру истинную свою, черезъ пророка своего и посланника Магомета. Слава Богу, который есть нашъ защитникъ и спаситель въ день Воскресенія. Мы хотимъ помочь всѣмъ неустройствамъ нашего края и не дѣлать зла другъ другу.

1) Наша первая обязанность есть строгое выполненіе Шаріата. Всякое другое ученіе должно быть оставлено и отвергнуто, всѣ преступленія должны быть судимы не иначе, какъ по этой книгѣ.

2) Никто изъ насъ не долженъ итти къ невѣрнымъ; дружескія отношенія съ ними строго воспрещаются, и потому всякій миръ, всякое предложеніе съ ихъ стороны должны быть постоянно отвергаемы. Кромѣ того, не позволяется покупать чтобы то ни было въ ихъ укрѣпленіяхъ, которыя стоятъ на нашей землѣ, и каждый, виновный въ этомъ, платитъ штрафъ въ 30 тумановъ (300 руб.).

3) Никто не долженъ смѣть предупреждать русскихъ каждый разъ, когда у насъ будетъ собраніе войскъ для набѣга. Кто донесетъ, долженъ заплатить за кровь, если вольный, то 200 коровъ, если крестьянинъ, то 100 коровъ, кромѣ того заплатить штрафа въ 30 тумановъ. Тѣ, которые перейдутъ къ русскимъ и служить имъ будутъ, какъ враги своего края, не будутъ имѣть ни они, ни ихъ родные, никакого права на наше состраданіе.

4) Если хаджиретъ (бѣглый мирный черкесъ) явится на нашу землю, его особа священна; тотъ, кто силою или хитростью отнимаетъ что-нибудь у хаджирета, заплатитъ штрафъ, налагаемый нами за воровство.

5) Когда народъ мусульманскій придетъ на нашу землю, чтобы раздѣлить намѣренія черкесскаго народа противъ общаго врага, то мы обязываемся обращаться съ этимъ народомъ дружески, и если нужно будетъ для устраненія всякаго недовѣрія, то дать ему дѣтей нашихъ въ аманаты.

6) Внутренность каждаго жилья будетъ ненарушима. Кто совершитъ воровство въ чужомъ домѣ, заплатитъ кромѣ штрафа (въ 30 тумановъ) еще пеню въ 7 тумановъ. Если русскій бѣглый сдѣлаетъ воровство, то онъ платитъ только тройную цѣнность украденной вещи, но штрафа не платитъ“.

Въ заключеніе — присяга взаимиой защиты, въ случаѣ вторженія: какъ только русскія войска войдутъ въ страну, то каждый долженъ взять оружіе и итти туда, гдѣ опасность требуетъ; тѣ, которые не имѣютъ оружія, не изъемлются отъ возстанія“.

Присягнувъ дефтеру, союзные народы строго исполняли свое постановленіе. Воровство, хищничество и взаимная вражда исчезли.



Для book-olds.ru

Съ этого времени черкесы перестаютъ дѣйствовать раздробленными силами, а совершаютъ нападенія огромными отрядами *).

Убѣдившись въ безполезности нашихъ набѣговъ за Кубань, мы также измѣнили планъ нашихъ дѣйствій въ борьбѣ съ горцами. Планъ этотъ состоялъ въ постепенномъ съуживаніи нашей кордонной линіи, въ постройкѣ новыхъ крѣпостей на ней и въ заселеніи станицами вновь занятыхъ земель.

Въ 1840 году послѣдовало Высочайшее повелѣніе выдвинуть кордонную линію съ Кубани на Лабу.

Выполненіе этого плана начато было начальникомъ праваго фланга генералъ-маіоромъ Засcомъ.

Сформированный въ Прочномъ-Окопѣ Лабинскій отрядъ подъ начальствомъ Засса двинулся на Лабу.

Въ 1841 году здѣсь было возведено нѣсколько новыхъ крѣпостей: Новогеоргіевская, Жировская, Зассовская, Темиргоевская и Мохошевская, а мѣсто между Кубанью и Лабою заселено станицами.

Въ отвѣтъ на это горцы бо́льшими массами стали собираться на рѣкѣ Бѣлой и тревожить наши станицы между Кубанью и Лабой, и только бдительность Засса спасла населеніе станицъ отъ разоренiй.

Въ томъ же 1841 году, для развитія нашихъ военныхъ дѣйствій на Кавказѣ, кавказскій корпусъ, по Высочайшему повелѣнію, бѣлъ усиленъ 16-ю баталіонами, изъ которыхъ часть была выдѣлена для усилія Лабинской линіи и сосредоточена въ Прочномъ-Окопѣ. Сюда прибыли:

9 1/2 баталіоновъ пѣхоты,
6 сотенъ казаковъ.
10 сотенъ линейцевъ,
1/2 сотни милиціи,
14 орудій.

---

## ГЛАВА IV.

**Дѣятельность агентовъ Шамиля за Кубанью. Учрежденіе Бѣлорѣченской линіи Обозрѣніе Евдокимовымъ Майкопскаго ущелья. Враждебныя дѣйствія горцевъ съ наступленіемъ Севастопольской войны.**

Одновременно съ усиленіемъ нашей Лабинской линіи новыми войсками, въ Закубанскомъ краѣ происходитъ рядъ событій, которыя значительно усложняютъ борьбу съ горцами.

Около 1842 года Шамиль успѣлъ поднять большую и малую Чечню. По просьбѣ черкесовъ, Шамиль отправилъ изъ Чечни своего агента Хаджи Магомета въ Закубанскій Край, чтобы

---

*) Заимствовано изъ труда Сталя Кавказскій Сборникъ, т. XXI..

Для book-olds.ru

дать опору возстанію черкесовъ. Однако Хад. Магометъ оказался неискуснымъ агитаторомъ и въ теченіе двухъ лѣтъ, благодаря своему безтактному обращенію съ князьями, породилъ среди нихъ противъ себя много недовольныхъ, хотя народная масса питала къ нему довѣріе.

Въ 1845 году Шамиль прислалъ къ черкесамъ другого наиба Солиманъ—Эфендія, но этотъ, совершивъ одинъ ничтожный походъ, своею нерѣшительностью возбудилъ противъ себя такое недовольство всего народа, что принужденъ былъ удалиться обратно въ Чечню.

Въ 1848 году Шамиль прислалъ черкесамъ третьяго наиба шейха Магометъ-Амина, человѣка смѣлаго, опытнаго и даровитаго.

Явившись къ абадзехамъ, агентъ Шамиля воспользовался настроеніемъ горцевъ, возбудилъ въ нихъ надежду на лучшее будущее, и вольница, которая признавала надъ собою только власть Аллаха, избрала своимъ владыкою Магометъ-Амина.

Дѣятельность Магометъ-Амина была изумительна, и успѣхи его росли съ чрезвычайной быстротой. Въ февралѣ 1849 года онъ уже издаетъ законы абадзехамъ. Въ іюнѣ власть его признавали не только немирные черкэсы, но даже и тѣ, которые считались нашими союзниками и выражали намъ полную свою покорность.

Магометъ-Аминъ съ большими скопищами горцевъ дѣлаетъ рядъ нападеній на наши крѣпости. Въ томъ же 1849 году онъ собираетъ въ урочищѣ Майкопъ около трехъ тысячъ конныхъ черкесовъ и дѣлаетъ съ ними смѣлый маршрутъ на рѣки—Урупъ и Кефаръ. Подчинивъ себѣ всѣ залабинскія племена, Магометъ-Аминъ возвратился на рѣку Бѣлую и основалъ на этой рѣкѣ ниже каменнаго моста свою резиденцію.

Со времени появленія въ Закубаньѣ Магометъ-Амина, абадзехи и убыхи, превосходившіе другихъ черкесовъ своею численностью и богатствомъ, составляютъ центръ, около котораго во время военныхъ дѣйствій и политическихъ переворотовъ группировались остальныя мелкія племена.

На нихъ-то и долженъ былъ теперь обрушиться главный ударъ нашего праваго фланга. А такъ какъ мѣстомъ своего жительства эти народы примыкали къ району рѣки Бѣлой, то отсюда силою вещей создавалась необходимость учрежденія новой линіи—Бѣлорѣченской.

Эта линія, врѣзаясь въ сердце абадзеховъ и другихъ мелкихъ горныхъ племенъ, считавшихъ себя недоступными, съ одной стороны прикрывала Лабинскую линію, а съ другой, сама по себѣ, являлась весьма важнымъ опорнымъ пунктомъ для дальнѣйшихъ операцій противъ горцевъ.



Для book-olds.ru

Въ октябрѣ 1850 года была сдѣлана рекогносцировка для обозрѣнія рѣки Бѣлой отъ урочища Майкопъ до впаденія ея въ Кубань, и выбрано мѣсто сначала для постройки Бѣлорѣченскаго укрѣпленія, которое съ апрѣля по ноябрь 1851 года было вполнѣ закончено и приведено въ полную боевую готовность. *).

Вслѣдъ за учрежденіемъ Бѣлорѣченскаго укрѣпленія явилась необходимость въ устройствѣ моста черезъ Бѣлую, такъ какъ этою важною мѣрою предполагалось оказать сильное давленіе на окрестныя горскія племена.

Для выполненія этой цѣли, а также для усиленія вообще Бѣлорѣченской линіи съ 15 ноября 1851 года начали стягивать къ Бѣлой значительныя силы всѣхъ родовъ оружія.

Пользуясь сборомъ войскъ на Бѣлой. начальникъ праваго фланга—Евдокимовъ предпринялъ давно стоявшую на очереди рекогносцировку окрестностей Майкопскаго ущелья и выбора пункта, на которомъ бы можно было заложить новое укрѣпленіе при условіяхъ, наиболѣе благопріятныхъ для здоровья гарнизона.

Движеніе наше къ Майкопскому ущелью, кромѣ того, могло оказать вліяніе на непокорныя намъ горскія племена, среди которыхъ съ нѣкотораго времени господствовало недовольство Магаметъ-Аминомъ.

18 ноября было разбито на лѣвомъ берегу Бѣлой и заложено полевое укрѣпленіе на 100 человѣкъ пѣхоты при 2-хъ орудіяхъ для охраны рабочихъ въ случаѣ нападенія, для котораго мостъ черезъ Бѣлую равносиленъ былъ приглашенію удалиться съ береговъ этой рѣки. Того же числа въ станицѣ Тенгинской собраны были войска, которыя 19-го, подъ начальствомъ командира Донского казачьяго № 31 полка полковника Ягодина, прибыли на Бѣлую и расположились лагеремъ подлѣ укрѣпленія. Полевой редутъ, начатый постройкою на лѣвомъ берегу Бѣлой, въ два дня былъ законченъ и вооруженъ 2 крѣпостными чугунными орудіями. 21-го въ него вступилъ уже гарнизонъ и при вечерней зарѣ боевымъ выстрѣломъ изъ полупудоваго единорога вдоль по широкой просѣкѣ, ведущей къ абадзехскомъ равнинамъ, дано знать непріятелю, что мы стали твердой ногой на пути нашихъ будущихъ операцій.

По окончаніи этихъ работъ 22 ноября рано утромъ, при совершенно ясной погодѣ, отрядъ Евдокимова двинулся вверхъ по рѣкѣ Бѣлой, въ составѣ 4-го батальона Тенгинскаго пѣхотнаго полка, 4-го батальона Кубанскаго егерскаго, 1-го, 2-го,

---

*) Это укрѣпленіе Бѣлорѣченское не надо смѣшивать со станицею Бѣлорѣченскою, которая также расположена на рѣкѣ Бѣлой, но значительно ниже ея. Укрѣпленіе было заложено у впаденія въ Бѣлую небольшой рѣчки Кара-Су. Въ настоящее время укрѣпленіе упразднено.

Для book-olds.ru

3-го Ставропольскаго егерскаго, 18 сотенъ кавалеріи, 15 конныхъ и 8 пѣшихъ орудій, пѣшихъ и конныхъ ракетныхъ командъ и взвода съ крѣпостными ружьями.

Въ 8-ми верстахъ отъ Бѣлорѣченскаго укрѣпленія въ отрядъ прибыли абадзехскіе старшины и съ ними извѣстный всей линіи такъ называемый Длинный Султанъ, котораго всѣ закубанскіе абреки считали своимъ патрономъ и повелителемъ.

Почетная депутація удивила Евдокимова своимъ заявленіемъ о своемъ твердомъ намѣреніи сложить оружіе, покончить съ борьбой, которая ничего кромѣ разоренія народу не приноситъ, и жить отнынѣ въ мирѣ и согласіи съ русскими, считаясь вѣрными подданными русскаго правительства.

Заявленіе старшинъ Евдокимовъ принялъ къ свѣдѣнію, но отвѣчать на него считалъ преждевременнымъ. Войска только вступали въ землю абадзеховъ, обширную и многолюдную; старшины ближайшихъ къ нашимъ границамъ поселеній не могли знать, что будетъ дальше, когда войска подвинутся впередъ. Около 2-хъ часовъ пополудни повалилъ густой снѣгъ, и отрядъ расположился лагеремъ на рѣкѣ Кара—Су, въ $2^1/_2$ верстахъ отъ ея устья.

23 ноября войска продолжали движеніе вверхъ по Бѣлой, мимо ущелья Кара—Су. черезъ Вельяминовскій окопъ. Утромъ передъ выступленіемъ съ ночлега къ начальнику отряда прибыло еще нѣсколько абадзехскихъ старшихъ съ новыми заявленіями о принесеніи покорности. Въ этотъ день отрядъ прошелъ 21 версту и сталъ лагеремъ въ Майкопскомъ ущельи на одномъ изъ возвышенныхъ выступовъ лѣваго берега Бѣлой. Утромъ 24-го былъ снятъ планъ ущелья.

Мѣстность по обѣ стороны ущелья оказалась гористой, покрытой густымъ лѣсомъ. Береговые обрывы подходили иногда къ самой дорогѣ. Отрядъ снялся съ позиціи вскорѣ послѣ выступленія войскъ, назначенныхъ въ прикрытіе съемки. У впаденія рѣки Чудндукъ въ Бѣлую отрядъ снова остановился для новой съемки обоихъ высокихъ береговъ рѣки, изъ которыхъ правый упирается въ горы, а лѣвый представляетъ довольно обширное открытое пространство.

Оба берега были усѣяны толпами пѣшихъ и конныхъ абадзеховъ, которые держали себя совершенно спокойно, не высказывая ни малѣйшихъ признаковъ непріязни. Они точно ожидали чего-то, храня ничѣмъ ненарушимое молчаніе. И дѣйствительно, черезъ нѣсколько времени отъ одной довольно многочисленной толпы отдѣлилась депутація изъ почетныхъ лицъ и старшинъ абадзехскихъ съ Длиннымъ Султаномъ во главѣ и направилась къ лагерю. Ее тотчасъ же провели къ начальнику отряда.

„Мы пришли, говорили старшины, съ полномочіями отъ

Для book-olds.ru

всего народа, который проситъ ходатайства твоего о принятіи его подъ покровительство Россіи наравнѣ съ другими покорными вамъ племенами».

Предложивъ имъ для окончательныхъ переговоровъ выслать депутатовъ въ Прочный Окопъ, Евдокимовъ 25 ноября двинулся къ урочищу „Длинному лѣсу“, гдѣ производилось подробное изслѣдованіе мѣстности, нанесеніе на карту Вельяминовскаго лагеря и самой Бѣлой. Наконйцъ, послѣ 20 верстнаго перехода войска стали лагеремъ у верховьевъ рѣки Иль.

28-го ноября отрядъ въ полномъ составѣ вступилъ въ Лабинскую станицу. *).

Однако переговоры абадзехскихъ старшинъ съ командующимъ войсками не привели ни къ чему, и желаемый покорности достугнуто не было. Напротивъ, Магометъ-Аминъ, пользуясь ихъ отсутствіемъ, сумѣлъ убѣдить народъ, что старшины, намѣреваясь подчинить его русской власти, преслѣдуютъ въ данномъ случаѣ свои, а не общественныя цѣли. Верхніе абадзехи, наэлектризованные рѣчами Магометъ-Амина, встрѣтили своихъ старшинъ съ большимъ недовѣріемъ, что же касается нижнихъ абадзеховъ, то они, и до этого времени вѣрные Магометъ-Амину, теперь еще болѣе укрѣпились въ преданности къ нему и съ большимъ усердіемъ стали разжигать ненависть къ русскимъ среди всѣхъ своихъ сосѣдей.

Авторитетъ Магометъ Амина, нѣсколько было пошатнувшійся, началъ снова возрастать.

Для наказанія нижнихъ абадзеховъ Евдокимовъ, выступивъ изъ Бѣлорѣченскаго укрѣпленія 23 января 1852 года, двинулся на рѣку Кожхо, гдѣ истребилъ непріятельскіе запасы и взялъ нѣсколько ауловъ въ долинѣ рѣки Пшехоца.

Отъ нижнихъ абадзеховъ Евдокимовъ перенесъ военныя дѣйствія къ Черными горамъ къ рѣкѣ Ходзу, гдѣ оперировалъ съ своими отрядами первую половину февраля 1852 года, сжигая аулы непріятеля и уничтожая его запасы хлѣба и сѣна.**)

Въ отвѣтъ на это горцы сдѣлали нападенія на Лабинскую линію, на Надежинское и Бѣлорѣченское укрѣпленія. Но были на всѣхъ этихъ пунктахъ отбиты, при чемъ въ послѣднемъ дѣлѣ отличился комендантъ Бѣлорѣченскаго укрѣпленія, майоръ Геннигъ, принимавшій впослѣдствіи непосредственное участіе въ битвахъ, происходившихъ около Майкопа.

Несмотря на неудачи враждебное настроеніе горцевъ не только не падало, но еще больше возрастало.

---

*) Въ этой семидневной рекогносцировкѣ Евдокимова принималъ непосредственное участіе бывшій комендантъ Майкопской крѣпости Ѳеофанъ Ѳедоровичъ Дубяга, что и значится въ его послужномъ спискѣ, любезно предоставленномъ въ наше пользованіе вдовою покойнаго.

**) Заимствовано изъ послужного списка Ѳ. Ѳ. Дубяги.

Для book-olds.ru

Въ концѣ 1853 года началась турецкая война. Черкесы' зная о скоромъ разрывѣ Турціи и Россіи, стали необыкновенно дерзки. Началось броженіе умовъ, возраставшее съ каждымъ днемъ. Большія скопища горцевъ угрожали то одному, то другому пункту линіи, По свѣдѣніямъ, доставленнымъ лазутчиками, Магометъ-Аминъ снаряжалъ будто-бы цѣлую армію, численностью въ 50000 человѣкъ, для вторженія черезъ Мухарскій перевалъ навстрѣчу турецкому десанту.

Разнеслась также вѣсть, что шакпсуги и натухаевцы готовяться напасть на Гостагаевское укрѣпленіе, къ которому они дѣйствительно и подступили въ количествѣ 8 тысячъ человѣкъ

Горцы пробовали взять Тенгинское укрѣпленіе,

Магометъ-Аминъ пытался перебросить въ Карачай на помощь Шамилю 3000 воиновъ—словомъ, горцы проявили необыкновенную настойчивость, и хотя ихъ нападенія были отбиты, однако и намъ было не легко.

Съ наступленіемъ войны тучи еще болѣе сгустились. Турки выслали на берегъ Чернаго моря своего агента Сеферъ-Бея-Занокова. Среди горцевъ появились французскіе и англійскіе офицеры, съ цѣлью сдѣлать изъ нихъ полезныхъ себѣ союзниковъ. Возлѣ кавказскихъ береговъ крейсировалъ англо-французскій флотъ.

---

## ГЛАВА V.

Назначеніе г.-л. Козловскаго начальникомъ праваго фланга. Сформированіе Майкопскаго отряда. Основаніе крѣпости Майкопъ. Объясненіе слова „Майкопъ". Дѣйствія и работа Майкопскаго отряда.

Незадолго передъ русско-турецкою войною былъ назначенъ командующимъ кавказскою линіею генералъ-лейтенантъ Викентій Михайловичъ Козловскій. Этотъ умный и дѣятельный генералъ, имѣя такого же умнаго и дѣятельнаго помощника въ лицѣ Николая Ивановича Евдокимова, всѣми силами старался показать черкесамъ, что война съ Турціей не можетъ ослабить нашей энергіи въ борьбѣ съ ними, и въ самый разгаръ войны, въ 1854—55 гг., проявилъ такую дѣятельность, какая не проявлялась и во время нашихъ мирныхъ отношеній съ Турціей.

Викентій Михайловичъ, совмѣстно съ Евдокимовымъ, рѣшилъ осуществить рядъ предположеній:

1) измѣнить направленіе Лабинской линіи не по Большой, а по Малой Лабѣ;

2) довершить окончаніе Бѣлорѣченской линіи основаніемъ крѣпости Майкопъ.

Приведя въ исполненіе первое предположеніе, онъ приступилъ и ко второму.

Для book-olds.ru

Здѣсь не лишне будетъ сказать нѣсколько словъ о личности Викентія Михайловича, главнаго виновника основанія Майкопскаго укрѣпленія.

Въ числѣ многихъ своихъ достоинствъ онъ обладалъ счастливою особенностью—умѣніемъ привязать къ себѣ своихъ подчиненныхъ. Перенося всѣ тягости походной боевой жизни, онъ всѣмъ служилъ примѣромъ необыкновенной преданности долгу. Герой во время перестрѣлки, онъ былъ любезнымъ собесѣдникомъ за стаканомъ вина и не разъ пивалъ бокалъ—другой за здоровье своихъ подчиненныхъ. Такимъ образомъ въ его отрядѣ всѣ офицеры представляли какъ-бы одну семью. Однако дружескія отношенія между офицерами и командующимъ войсками не исключали случаевъ жестокаго нагоняя, который обрушивался иногда на голову того или другого со стороны Викентія Михайловича. Этотъ „почтенный дѣдушка“, какъ его величали офицеры, въ серіозныхъ случаяхъ не любилъ шутить и иногда безъ церемоній выгонялъ виновнаго изъ отряда на линію, что считалось тогда самымъ позорнымъ наказаніемъ *).

Сформированный въ крѣпости Тенгинской Майкопскій отрядъ выступилъ на мѣсто своего назначенія, подъ начальствомъ самого Козловскаго 1 мая 1857 года.

Въ составъ Майкопскаго отряда входили:

1) 4 баталіона Ставропольскаго полка.
2) 4 баталіона 76 пѣхотнаго Кубанскаго полка.
3) 2 баталіона Линейной пѣхоты (№ 1 и № 4),
4) 28 сотенъ казаковъ,
5) 500 милиціонеровъ изъ армянскаго аула (нынѣ городъ Армавиръ),
6) одинъ Нижегородскій 44 драгунскій полкъ,
7) одинъ полкъ Донцовъ,
8) ракетная батарея,
9) 40 полевыхъ пѣшихъ, конныхъ и горныхъ орудій.

Всего въ отрядъ входило отъ 15 до 16 тысячъ человѣкъ.

Названный отрядъ 3 мая 1857 года безъ боя занялъ правый берегъ рѣки Бѣлой и расположился лагеремъ къ западу отъ того мѣста, гдѣ теперь находится базаръ на старомъ городѣ.

Горцы, преслѣдуя отрядъ на пути отъ Бѣлорѣченскаго укрѣпленія до спуска его въ 5 верстахъ отъ Майкопа въ Бѣлорѣченскую долину, отступили къ востоку и скрылись въ близъ лежащихъ лѣсахъ.

Правый берегъ Бѣлой, возвышающійся въ нѣкоторомъ разстояніи отъ рѣки въ видѣ крутого обрыва, сажней въ 10—15

---

*) Такъ изображаетъ Козловскаго военный историкъ Дроздовъ въ своемъ „Обзорѣ военныхъ дѣйствій на Западномъ Кавказѣ съ 1834 г. по 1856“ (См. Кавказскій сборникъ, томъ X).

Для book-olds.ru

высоты, представлялъ собою широкую долину, покрытую небольшимъ кустарникомъ и густою травою, среди которыхъ попадались грязныя непроходимыя болота разной величины.

Одно изъ такихъ болотъ въ видѣ длинной балки пересѣкало западную часть теперешняго стараго города и служило обиталищемъ цѣлой массы дикихъ свиней. Эти свиньи до прихода сюда русскихъ своими набѣгами опустошали черкесскія поля, такъ что черкесы принуждены бывали содержать отдѣльныя дружины удальцовъ, для борьбы съ этими дикими хищниками. Не безъ основанія поэтому пространство, занятое Майкопскимъ отрядомъ, было извѣстно у черкесовъ подъ именемъ „когожь“, что значитъ „свиной базъ“. Это названіе пользовалось такою популярностью среди черкесовъ, что оно перенесено было потомъ на крѣпость, а затѣмъ и на городъ Майкопъ, который черкесы и теперь называютъ «когожь», т. е. „свинымъ базомъ“. (Бывшее обиталище дикихъ свиней извѣстно теперь у жителей стараго города подъ именемъ „свинной балки“).

На правомъ же берегу рѣки Бѣлой на разстояніи полуверсты къ востоку отъ лагеря (въ теперешней покровской части города во владѣніяхъ Флора Шалаева и Антона Кобзырева) одиноко возвышался высокій курганъ, аршинъ 12 высоты, который былъ извѣстенъ у черкесовъ подъ именемъ «вошада». Курганъ, воздвигнутый кочевниками скиѳо-сарматскаго періода, не имѣлъ для черкесовъ ни національнаго, ни религіознаго значенія, но игралъ у нихъ роль сборнаго пункта, когда они дѣлали набѣги на русскія владѣнія *).

4 мая, по распоряженію Козловскаго, часть Майкопскаго отряда, подъ начальствомъ Дебу, выступила изъ лагеря для обозрѣнія майкопскаго ущелья. Пройдя верстъ 10—12 по берегу Бѣлой, приблизительно до нынѣшней Тульской станицы, развѣдочный отрядъ, послѣ небольшихъ схватокъ съ черкесами, уничтоживъ преграждавшія путь три засѣки и снявъ планъ Майкопскаго ущелья, на слѣдующій день возвратился въ лагерь.

---

*) Объ этомъ курганѣ существуетъ у черкесовъ такое преданіе.

Жили въ горахъ вблизи Майкопа пять братьевъ—пять удалыхъ наѣздниковъ: Вошада, Аримъ, Ченчауашха, Голясыжъ, Чимдежъ. У нихъ была сестра Сусаръ. Однажды наѣздникъ Кужобъ, будучи въ гостяхъ у этихъ братьевъ, похитилъ ихъ сестру и поспѣшно направился въ свой аулъ (около теперешней станицы Воздвиженской). Братья кинулись въ погоню за своимъ врагомъ и уже настигли его на правомъ берегу Бѣлой (гдѣ теперь Покровская часть города). Какъ вдругъ Кужобъ выстрѣлилъ и мѣткою пулею убилъ Вошаду. Остальные четыре брата продолжали погоню, но Кужобъ по мѣрѣ того, какъ они его настигали, убивалъ по одному изъ братьевъ. Послѣдній изъ этихъ братьевъ Чимдежъ настигъ Кужоба около его аула и убилъ его, но за то и самъ получилъ смертельную рану, отъ которой вскорѣ умеръ, возвращаясь на родину.

Сусаръ не могла пережить своихъ братьевъ и лишила себя жизни.

На тѣхъ мѣстахъ, гдѣ пали герои, ихъ предавали погребенію и воздвигали курганы, которымъ давали названія, по имени каждаго изъ братьевъ. Такъ и появилось пять кургановъ — „пять братьевъ“: Вошада (Майкопскій курганъ), Аримъ (около станицы Кужорской), Ченчауашха (около Хачемзійскаго аула), Чимдежъ и Голясыжъ (около Хатажукайскаго аула).

Для book-olds.ru

6 мая приступлено было къ очисткѣ низменнаго берега Бѣлой отъ покрывавшихъ его вѣковыхъ деревьевъ, а затѣмъ и къ постройкѣ крѣпости въ нѣкоторомъ разстояніи къ востоку отъ лагеря.

Выборъ мѣста для крѣпости надо признать весьма удачнымъ, что обнаруживаетъ недюжинныя стратегическія познанія Козловскаго.

Это наиболѣе высокій берегъ Бѣлой и при томъ въ такомъ пунктѣ его, который находится приблизительно въ одинаковомъ разстояніи отъ Майкопскаго и Курджипскаго ущелій, благодаря чему крѣпость должно была занять доминирующее положеніе надъ всѣмъ пространствомъ, лежавшимъ противъ нея.

Крѣпость, по формѣ своей имѣвшая близкое сходство съ буквою „П“, нѣсколько суживающеюся кверху, была окружена рвомъ и валомъ, сажени въ $1^1/_2$ высоты. Начинаясь съ восточной стороны отъ крутого берега Бѣлой около нынѣшней аптеки Горста и доходя сѣверною своею стороною до дровяной площади, крѣпостной валъ на западѣ оканчивался у берега Бѣлой, захватывая всѣ тѣ мѣста, на которыхъ расположены теперь базаръ и прилегающіе къ нему кварталы стараго города. Судя по этому, крѣпость была довольно значительнаго размѣра.

Параллельно валу внутри крѣпости было выстроено 22 саманныя казармы для солдатъ. Въ центрѣ крѣпости находилась полковая канцелярія (саманная), къ югу отъ которой возвышалась (турлучная) полковая церковь (12 аршинъ въ ширину и 25 въ длину),*) а къ сѣверу было нѣсколько построекъ, отведенныхъ для лазарета (временно помѣщавшагося до постройки этихъ зданій въ одной изъ казармъ въ восточной части крѣпости). Въ сѣверной части крѣпости около вала была гауптвахта, еще сѣвернѣе за валомъ былъ сѣновалъ, охраняемый двумя батареями, по 2 небольшихъ пушки въ каждой (мѣста этихъ батарей видны и теперь на дровяной площади. Сѣновалъ потомъ перенесенъ въ крѣпость). Въ крѣпость вело четверо воротъ: двое съ сѣверной стороны, одни съ восточной, одни съ западной. Боевая сила крѣпости заключалась въ трехъ батареяхъ: двѣ изъ нихъ находились по угламъ крѣпости надъ берегомъ Бѣлой, при чемъ въ каждой батареѣ было по 4 крѣпостныхъ орудіи, и одна батарея въ сѣверной сторонѣ крѣпости съ 4 небольшими пушками, которыя по мѣрѣ надобности снимались. Въ юго-восточномъ углу крѣпости около батареи на-

*) На мѣстѣ крѣпостной церкви теперь стоитъ небольшая часовня въ оградѣ Александро-Невской церкви. По окончаніи постройки Ал.-Нев. церкви въ 1872 году, крѣпостная церковь была разобрана. Алтарь, иконы и другія священныя принадлежности ея вывезены изъ Майкопа. Въ Ал.-Н. церкви осталась только одна икона —складень и колокола, которые въ 1891 году были куплены Успенскимъ соборомъ, гдѣ находятся и теперь. Сообщено автору—г. Барановымъ, церковнымъ старостой Ал.-Нев. церкви.

Для book-olds.ru

ходился пороховой складъ, а въ сѣверо-западномъ провіантскій, состоявшій изъ огромныхъ запасовъ муки (тысячъ 10—15 четвертей), лежавшей подъ открытымъ небомъ въ большихъ мѣшкахъ, которые сверху были покрыты рогожами.

Вправо отъ крѣпости черезъ Бѣлую былъ перекинутъ деревянный мостъ, около котораго за рѣкою Бѣлою былъ воздвигнутъ небольшой сторожевой редутъ.

Въ такомъ видѣ изображаютъ крѣпость проживающіе въ Майкопѣ—полковникъ Василій Меѳодіевичъ Ивановъ и подполковникъ Степанъ Васильевичъ Соловецкій, которые принимали непосредственное участіе въ возведеніи крѣпости—первый, въ качествѣ офицера Ставропольскаго полка, второй, въ качествѣ юнкера Кубанскаго полка.

Вновь воздвигнутая крѣпость получила названіе „Майкопъ".*)

Въ настоящее время жители города слово „Майкопъ" объясняютъ различно, Одни думаютъ, что въ этомъ названіи совмѣщаются два русскихъ слова: „Май" и „окопались". Хотя это и согласуется съ дѣйствительностью, такъ какъ крѣпость заложена въ маѣ, тѣмъ не менѣе здѣсь совпаденіе чисто случайное: слово „Майкопъ" было извѣстно русскимъ войскамъ гораздо раньше 1857 года. Военные историки постоянно упоминаютъ въ сочиненіяхъ: „Майкопское ущелье", „Майкопское урочище", „Майкопскія высоты". (См., напримѣръ, приведенный выше рапортъ Вельяминова, отъ 3 іюля 1825 года).

Другіе производятъ „Майкопъ" отъ татарскихъ словъ—„май"—масло и „коп"—много. Въ этомъ объясненіи нельзя не видѣть чисто случайнаго совпаденія и, главнымъ образомъ, потому, что слово „Майкопъ" есть у черкесовъ и служитъ обозначеніемъ не мѣста, занимаемаго городомъ (его называютъ „когожъ", т. е. свиной базъ), а обозначеніемъ небольшой рѣчки, впадающей въ рѣку Бѣлую съ правой стороны, немного южнѣе станицы Тульской. „Майкопъ"—это собственно нѣсколько видоизмѣненное русскими черкесское слово, правильнѣе даже два слова—„мей"—кислыя лѣсныя яблоки и „кюапе"—свиной пятакъ, долина, балка. Отсюда „Майкопъ", или по черкесски „Мейкюапе", означаетъ „яблочная долина", „яблочная балка". Это какъ нельзя болѣе оправдывается дѣйствительностью: берега р. Майкопа буквально усѣяны множествомъ дикихъ яблонь,

---

*) Оффиціальные документы, относящейся къ этому періоду крѣпости, хранятся въ архивѣ военно-топографическаго отдѣла Штаба Кавказскаго военнаго округа въ Тифлисѣ.

1) Съемка произведенная во время движенія Майкопскаго отряда. Масшт. 2 в. 1857 г. Топографія Коншина. По списку № 15.

2) Планъ Майкопскаго укрѣпленія. Масшт. 100 саж. 1857 г. Топографія Коншина. По списку № 123.

3) Маршрутъ движенія отряда подъ начальствомъ генерала Дебу для осмотра Майкопскаго ущелья. Масшт. 1 в. 1857 г. По списку № 62. Топографія поручика Анохина.

Для book-olds.ru

чѣмъ и поражаютъ до сихъ поръ жителей Тульской станицы. (Въ окрестностяхъ рѣки Майкопа когда то были цвѣтущіе черкесскіе сады).

Постройка крѣпости заняла время отъ 6 мая 1857 г. по февраль 1857 г. За эти 10 мѣсяцевъ Майкопскій отрядъ привелъ крѣпость въ полную боевую готовность, а затѣмъ удалился на Лабинскую линію. Въ крѣпости остались 4 баталіона 76 пѣхотнаго Кубанскаго полка, который еще въ теченіе 10 мѣсяцевъ занятъ былъ рубкою лѣса и заготовкою матеріала для благоустройства своей штабъ-квартиры. За это время были построены дома для полкового командира (теперь въ этомъ домѣ военный клубъ), для военнаго доктора и другихъ лицъ; затѣмъ былъ разбитъ бульваръ, тянувшійся съ юга на сѣверъ (два ряда деревьевъ по сторонамъ бульвара сохранились и теперь вдоль улицы между военнымъ собраніемъ и оградой Александро-Невской церкви). На низменномъ берегу Бѣлой было построено нѣсколько зданій—кухни, бани и т. д., которыя были извѣстны въ крѣпости подъ именемъ „службъ“, „ротныхъ дворовъ“.

Сначала въ крѣпости Майкопъ были только 4 баталіона Кубанскаго полка, затѣмъ сюда былъ переведенъ Линейный баталіонъ, одинъ эскадронъ Нижегородскаго драгунскаго полка, 1 эскадронъ Тверского драгунскаго полка. Во время военныхъ дѣйствій и другія части войскъ постоянно прибывали въ Майкопъ и выбывали изъ него, такъ что въ крѣпости постоянно было отъ 5 до 8 тыс. человѣкъ.

За время пребыванія Майкопскаго отряда въ крѣпости были слѣдующія дѣла съ горцами: *)

1) 4 и 5 мая при рекогносцировкѣ вверхъ по теченію рѣки Бѣлой;

2) 11 мая при обратномъ движеніи транспорта изъ станицы Тенгинской;

3) 21 мая у „Длиннаго лѣса“ и на фуражировкѣ близъ рѣки Бѣлой;

4) 24 мая при движеніи части отряда для уборки лѣса съ праваго берега Бѣлой вблизи лагеря;

5) 26 мая произошло очень серьезное дѣло при отбитіи нападенія на лагерь и строищуюся крѣпость 5 тысячъ скопищъ горцевъ;

6) 4 іюля при отраженіи нападенія горцевъ на работы при постройкѣ укрѣпленія;

7) 25 іюля близъ „Круглаго лѣса“;

8) 28 іюля противъ Курджипскаго ущелья;

9) съ 5 по 16 октября при рубкѣ лѣса у входа въ Майкопское ущелье;

---

*) Взято изъ послужного списка В. М. Иванова.

Для book-olds.ru

10) 22 ноября при рубкѣ лѣса Тхагалечъ-Хамъ на лѣвомъ берегу рѣки Бѣлой (подъ именемъ „Тхагалечъ-Хамъ“ извѣстно у черкесовъ ровное мѣсто, начинающееся отъ настоящаго моста черезъ Бѣлую до склона горъ по направленію къ югу. Тхагалечъ-Хамъ — это значитъ „токъ Тхагалеча“. По черкесскимъ преданіямъ, Тхагалечъ былъ замѣчательно сильный человѣкъ, который славился во всѣхъ окрестностяхъ искусствомъ засѣвать и обрабатывать хлѣбъ. Хлѣба у него всегда было много. Несмотря на это, однажды мать упрекнула его, что онъ заготовилъ слишкомъ мало хлѣба, такъ какъ боялась, что его не хватитъ до будущаго урожая. Тхагалечъ, разсердившись на мать, началъ разбрасывать лопатой хлѣбъ по разнымъ направленіямъ, и хлѣбъ превращался въ камень. И теперь берега Бѣлой усѣяны множествомъ щебня,—это окаменѣлый хлѣбъ Тхагалеча).

11) 30 ноября при рекогносцировкѣ рѣки Курджипса;

12) при рубкѣ лѣса вверхъ по Курджипсу 31 декабря;

13) 3 января при рубкѣ лѣса близъ устья рѣки Курджипса (на мѣстѣ вырубленнаго лѣса во время сраженій 28 іюля, 30 ноября, 31 декабря, 3 января — теперь проходитъ шоссейная дорога);

14) 11 января при движеніи части отряда подъ начальствомъ генералъ-лейтенанта Козловскаго въ Курджипское ущелье;

15) 12 января при занятіи лѣса съ боя по рѣкѣ Курджипсу и аула Куденетова и истребленіи его;

16) 13 января при пораженіи скопищъ Магометъ-Амина въ аулѣ „Духъ-Хабль“;

17) 21 и 22 января при движеніи войскъ на Лабинскую линію *).

По рѣкѣ Курджипсу было уничтожено 18 ауловъ.

Изъ выше приведенныхъ стычекъ и перестрѣлокъ особенно замѣчательно было 26 мая, извѣстное у военныхъ историковъ подъ именемъ „Майскаго дѣла“.

Воспользовавшись отсутствіемъ нѣкоторыхъ частей войска, выбывшихъ изъ крѣпости на фуражировку, за лѣсомъ и на водопой, черкесы сдѣлали внезапное нападеніе на крѣпость и буквально засыпали всѣхъ пулями. Очевидецъ этого В. М. Ивановъ, стоявшій тогда около бунтовъ муки, передаетъ, что отъ множества пуль, попадавшихъ въ мѣшки, поднялись цѣлыя тучи мучной пыли, которая буквально ослѣпила всѣхъ солдатъ, охранявшихъ провіантскій складъ. Къ счастію выбывшія изъ крѣпости войска, услыша перестрѣлку, во время подоспѣли и въ жаркой схваткѣ отбросили черкесовъ, въ противномъ случаѣ крѣпость могла бы очутиться въ рукахъ послѣднихъ.

*) Выписано изъ послужного списка В. М. Иванова.

Для book-olds.ru

Во время пребыванія Майкопскаго отряда въ крѣпости въ декабрѣ 1857 года произошло одно событіе, которое отразилось тяжело на судьбѣ Козловскаго.

По его распоряженію былъ отправленъ большой отрядъ на фуражировку, такъ какъ черезъ лазутчиковъ-татаръ узнали, что къ сѣверу отъ крѣпости, верстахъ въ десяти были большіе склады сѣна, заготовленнаго черкесами. При выступленіи отряда былъ небольшой морозецъ, и Козловскій не находилъ нужнымъ отдать распоряженіе, чтобы солдаты одѣлись потеплѣе. Между тѣмъ слишкомъ довѣрчивое отношеніе къ перемѣнчивому кавказскому климату имѣло роковое послѣдствіе для отряда. Какъ только начали грузить сѣно на фуры, поднялась мятель, а затѣмъ ужасная буря. Небо заволокло снѣжными тучами, и сдѣлалось такъ темно, что солдаты, стоявшіе въ цѣпи, не видѣли другъ друга, а отъ усилившагося холода, члены ихъ коченѣли, и многіе падали на землю. Начальникъ отряда отдалъ распоряженіе немедленно отступить въ крѣпость. Однако это сдѣлать было не такъ-то легко, такъ какъ у многихъ солдатъ были отморожены руки и ноги, и они лежа въ слѣгу, не могли подать голоса о помощи. Больныхъ относили на фуры. Нѣкоторыхъ изъ нихъ начальникъ отряда пытался отогрѣть водкой. Но когда фляжку подносили ко рту, то она моментально примерзала къ губамъ, и ее приходилось отрывать вмѣстѣ съ кожею, что еще больше причиняло страданій. Очевидецъ этого, проживающій въ Майкопѣ подполковникъ Степанъ Васильевичъ Словецкій, тогда будучи молодымъ юнкеромъ, находился въ цѣпи во время этой ужасной фуражировки и, пережившіи страшныя душевныя мученія, остался цѣлымъ только потому, что въ теченіи всей ночи бѣгалъ изъ стороны въ сторону по протоптаной имъ дорожкѣ.

Только къ утру слѣдующаго дня удалось собрать весь отрядъ и, размѣстивъ больныхъ людей на фуры, двинуться въ крѣпость.

Въ ту же ночь другой отрядъ, направлявшійся изъ Бѣлорѣченскаго укрѣпленія въ Майкопское, сбился съ дороги, такъ что изъ крѣпости Майкопъ ему пришлось подавать вѣсть пушками. Въ этомъ отрядѣ тоже были пострадавшіе отъ холода солдаты.

Всѣхъ больныхъ поступило въ Майкопскій лазаретъ болѣе тысячи человѣкъ *).

---

*) Зимы въ 50-хъ гг., какъ передаютъ военные историки и очевидцы, въ Майкопѣ не отличались суровостью, и описанные морозы являются исключеніемъ. Нѣчто подобное повторилось въ январѣ 1861 года, хотя въ этотъ разъ несчастій съ людьми не было.

19-й стрѣлковый баталіонъ долженъ былъ двигаться изъ своей штабъ-квартиры черезъ Бѣлорѣченское укрѣпленіе въ Майкопское. Холодъ стоялъ страшный, такъ что въ Бѣлорѣченскомъ укрѣпленіи баталіонъ долженъ былъ пробыть около 5 дней. Морозъ доходилъ до 30°. Птицы замерзали на лету. Лошади, которымъ въ такой жестокій морозъ пришлось быть на коновязи, не выдержали его. Тѣ, которыя

Для book-olds.ru

Козловскому за непредупредительность пришлось уступить мѣсто генералу Рудановскому.

---

## ГЛАВА VI.

### Боевая жизнь Майкопа въ послѣдніе годы войны.

Съ 1858 года крѣпость Майкопъ въ теченіе послѣднихъ лѣтъ войны съ черкесами до 1863 года играетъ роль одного изъ важныхъ передовыхъ боевыхъ пунктовъ. Да это и понятно: Майкопъ былъ какъ бы узловою станціею, куда сходились дороги всѣхъ отрядовъ во время ихъ экспедиціи въ районѣ рѣки Бѣлой.

Въ 1858 году, кромѣ указанныхъ, были слѣдующія дѣла и перестрѣлки вблизи Майкопа:

1) 15 мая при рубкѣ лѣса у входа въ Майкопское ущелье;

2) 18 мая на рѣкѣ Бѣлой близъ аула Псенако;

3) 26 мая при рекогносцировкѣ Курджипса и уничтоженіи заваловъ;

4) 27 іюня при движеніи части отряда въ Курджипское ущелье и при возвращеніи ея въ Майкопское укрѣпленіе;

5) 23 августа при рубкѣ лѣса у входа въ Майкопское ущелье и при полянѣ передъ ущельемъ;

6) 25 августа при рубкѣ просѣки по направленію къ аулу Асанъ Шухай;

7) Лѣтніе мѣсяцы были закончены экспедиціею на сѣверо-востокъ отъ Майкопа для рекогносцировки сообщенія между Майкопомъ и Лабинскою станицію. Двадцать одинъ день находились войска въ этой экспедиціи. Послѣ прорубки лѣса возвратились въ Майкопъ;

8) съ 8 ноября по 1 декабря производились наступательныя дѣйствія отряда подъ начальствомъ ген.-маіора Рудановскаго вдоль сѣверной полосы лѣса, идущаго по верховьямъ рѣкъ—Гіаге, Уль, Акрюмъ, Серале и Фарсъ.

Въ продолженіе этого времени были слѣдующія дѣла и перестрѣлки:

1) 12 ноября при фуражировкѣ на правомъ берегу Фарса;

2) 13—14 ноября при отраженіи партіи горцевъ, пытавшихся напасть на вагенбургъ;

3) 16 ноября при усиленной рекогносцировкѣ вверхъ по рѣкѣ Фарсу;

---

посильнѣе, срывались и бѣгали, согрѣвая себя, а тѣ, что послабѣе, падали на мѣстѣ и замерзали. Но баталіонъ благополучно прибылъ въ Майкопъ, гдѣ радушная встрѣча крѣпостного войска заставила забыть всѣ непріятности зимняго похода. (Дроздовъ. „Послѣдняя борьба съ горцами на Кавказѣ. Кавказскій сборникъ, т II).

Для book-olds.ru

4) 25 ноября при фуражировкѣ за рѣкою Уль;

5) 1 декабря при штурмѣ аула Баракаевскаго и при возвращеніи отряда въ Майкопъ;

6) Кромѣ того, съ 26 на 27 ноября ночью былъ совершенъ набѣгъ на ближайшій къ Майкопу аулъ егерукаевскаго племени—Асанъ-Шухой.

Аулъ, избранный для набѣга, находился въ лѣсу, былъ окруженъ множествомъ заваловъ и защищался жителями чрезвычайно воинственнаго племени.

Еще въ 1850 году г.-м. Евдокимовъ сдѣлалъ набѣгъ на этотъ аулъ и имѣлъ здѣсь жаркую перестрѣлку, при чемъ было до 200 человѣкъ раненыхъ и убитыхъ.

Въ два часа ночи колонна изъ $5^1/_2$ баталіоновъ, съ соотвѣтствующимъ числомъ артилеріи и кавалеріи, подъ начальствомъ ген.-м. Рудановскаго выступила изъ Майкопа. Почти бѣгомъ прошли 20 верстъ и передъ разсвѣтомъ были близъ аула. Дано было нѣсколько минутъ отдыха; затѣмъ устроенъ боевой порядокъ. Войска, назначенныя на штурмъ, двинулись впередъ. Могильная тишина встрѣтила атакующихъ; въ аулѣ не только жителей, но даже и признаковъ жизни не было замѣтно.

Двумъ ротамъ 19-го стрѣлковаго баталіона приказано было охватить аулъ съ правой стороны. Всѣ уже находились на назначенныхъ мѣстахъ; аулъ запылалъ, но ни выстрѣловъ, ни гика черкесовъ не было слышно. Баталіоны, зажигавшіе аулъ, даже отступили; наконецъ, и стрѣлки тронулись. Завязалась небольшая перестрѣлка. Набѣгъ окончился мирно. Въ отрядѣ была самая ничтожная потеря *).

Въ январѣ 1859 года была весьма трудная и неудачная экспедиція вверхъ по Бѣлой по направленію къ Хамкетинскому ущелью.

21 января въ крѣпость Майкопъ собрался отрядъ подъ начальствомъ генералъ-маіора Преображенскаго. Начальникомъ пѣхоты дѣйствующаго отряда былъ полковникъ Геннигъ.

24 января отрядъ выступилъ изъ крѣпости. Цѣль экспедиціи заключалась въ изслѣдованіи мѣстности вдоль рѣки Бѣлой отъ Майкопа до урочища Хамкети.

Медленно подвигаясь впередъ, отрядъ дошелъ только до рѣки Финфта и затѣмъ долженъ былъ возвратиться назадъ, не достигнувъ цѣли. Черкесскій вождь Магометъ-Аминъ на каждомъ отступленія и наступленія русскихъ дѣлалъ бѣшенныя атаки, такъ что нашимъ войскамъ иногда приходилось проходить въ теченіе 12 часовъ не болѣе 4 верстъ. Отрядъ возвратился въ Майкопъ 30 января, нанеся горцамъ чувствительныя потери, но и самъ понесъ большой уронъ убитыми и ранеными.

*) Фактическія подробности заимствованы изъ послужного списка С. В. Словецкаго.

Для book-olds.ru

Къ концу 1859 года Хамкетинское ущелье было взято, и Магометъ-Аминъ явился въ ставку командующаго праваго крыла для мирныхъ переговоровъ. Горцы согласились на возведеніе въ Хамкети укрѣпленія, на заселеніе станицами верховьевъ рр. Фарса и Серале и на проложеніе просѣкъ на нашихъ сообщеніяхъ.

Однако этотъ миръ оказался весьма непродолжительнымъ. Среди горцевъ появились польскіе эмиссары (въ это время готовилось польское возстаніе), которые, разсыпавшись между горцами, начали рисовать всѣ невыгоды русскаго владычества. Укрѣпляя въ горцахъ увѣренность, что они сами по себѣ сильны для борьбы съ Россіею, поляки обѣщали горцамъ помощь отъ „ференги„ (французовъ) и „энглизъ“ (англичанъ). говорили, что „ференги“ и „энглизъ“ принимаютъ живѣйшее участіе въ судьбѣ Кавказа и тайно готовятся отмстить Россіи, чтобы не дать хода ея завоеваніямъ. Могли-ли не поддаться такимъ обѣщаніямъ люди, географическія познанія которыхъ оканчивались границами ихъ ауловъ, а политическія тѣмъ, что гдѣ-то въ Стамбулѣ живетъ султанъ, что онъ великій и могущественнѣйшій падишахъ, что онъ, наконецъ, сжалится надъ ними и накажетъ русскихъ за все то, что они сдѣлали черкесамъ.

Населеніе взволновалось и начало дѣятельно готовиться къ войнѣ, поддерживая съ нами наружно дружественныя отношенія.

Въ это время Шамиль былъ взятъ въ плѣнъ, и война въ Дагестанѣ закончилась. Оставался непокореннымъ только Западный Кавказъ, которому и рѣшено было нанести окончательное пораженіе.

Въ виду того, что одной 19 пѣхотной дивизіи, оперировавшей въ Западномъ Кавказѣ, было недостаточно для выполненія этого плана, на усиліе ея были вызваны войска изъ Дагестана и Грузіи.

Въ это время немирныхъ горцевъ въ Западномъ Кавказѣ считалось около 200 тысячъ человѣкъ, и противъ нихъ была выставлена армія въ такомъ размѣрѣ.

1) 20 стрѣлковыхъ баталіоновъ,
2) 20 баталіоновъ резервной дивизіи,
3) 20 баталіоновъ 19 пѣхотной дивизіи.
4) 5 линейныхъ баталіоновъ,
5) 5 пѣшихъ казачьихъ баталіоновъ,
6) дивизія драгунскихъ полковъ,
7) 20 казачьихъ полковъ,
8) 100 полевыхъ пѣшихъ, конныхъ и горныхъ орудій.

Эта грозная армія была ввѣрена генералъ-адъютанту графу Евдокимову, бывшему помощнику Козловскаго (Евдокимовъ, главный виновникъ плѣненія Шамиля, за свои дѣйствія въ Чечнѣ получилъ графскій титулъ).



Для book-olds.ru

Армія, раздѣленная на два отряда: Верхне-абадзехскій и Нижне-абадзехскій, сначала оперировала въ верховьяхъ Бѣлой, а затѣмъ по рѣкѣ Курджипсу, причемъ отдѣльные отряды располагались лагеремъ то въ Майкопскомъ ущельѣ, то въ самомъ Майкопѣ. Кубанскій полкъ входилъ въ составъ Верхне-абадзехскаго отряда и принималъ живое участіе въ дѣйствіяхъ противъ горцевъ.

Въ сентябрѣ 1861 года Государь Императоръ Александръ Второй осчастливилъ своимъ посѣщеніемъ Сѣверный Кавказъ и въ частности крѣпость Майкопъ, гдѣ и изволилъ ночевать 14 сентября.

Въ память этого событія въ зданіи военнаго клуба (бывшій домъ командира Кубанскаго полка) хранится мѣдная дощечка съ надписью:

„Его Императорское Величество Александръ Второй во время своего путешествія по Западному Кавказу въ 1861 году изволилъ имѣть ночлегъ въ этомъ домѣ сентября 14“.

Въ Майкопѣ для встрѣчи Государя было сосредоточено 12 баталіоновъ войска.

Государю Императору былъ представленъ планъ покоренія Западнаго Кавказа, что онъ и одобрилъ.

Съ этого момента начались самыя рѣшительныя дѣйствія противъ черкесовъ.

Въ теченіе 1861 и въ первой половинѣ 1862 одинъ Кубанскій полкъ участвовалъ болѣе чѣмъ въ 50 дѣлахъ противъ горцевъ.

Приведемъ нѣсколько дѣлъ съ горцами *).

1) Съ 7 января по 13 октября 1861 года дѣйствія Кубанскаго полка по устройству дороги между укрѣпленіемъ Майкопомъ, станицею Лабинскою и укрѣпленіемъ Хамкети, по устройству Абадзехской кордонной линіи, по постройкѣ станицъ Нижнефарской и Кужорской и рубкѣ лѣса вверхъ по Фарсу.

2) 14 октября передвиженіе части отряда къ укрѣпленію Майкопу.

3) 15 октября рекогносцировка рѣки Бѣлой до Ханскаго брода.

4) 16 октября движеніе отряда въ Майкопское ущелье.

5) Съ 16 октября по 1 января 1862 года—проложеніе дороги, рубка просѣкъ, постройка постовъ и оградъ для новыхъ станицъ по рр. Бѣлой и Фюнфту.

При этомъ были слѣдующія дѣла:

1) 15 ноября при рекогносцировкѣ береговъ р. Бѣлой.

2) 20 ноября при фуражировкѣ.

*) Взято изъ послужного списка С. В. Словецкаго.

Для book-olds.ru

3) 12 декабря—пораженіе значительной части горцевъ на лѣвомъ берегу рѣки Фюнфта.

Военныя дѣйствія Верхне-Абадзехскаго отряда въ 1862 г.

Съ 1 по 27 января главныя силы отряда располагались у впаденія рѣки Фюнфта въ р. Бѣлую. Занятія отряда состояли въ разработкѣ дороги вверхъ по Фюнфту и устройству постовъ по р. Бѣлой.

При этомъ были слѣдующія дѣла съ горцами:

1) 16 января—съ партіею горцевъ, приближавшихся къ аванпостамъ лагеря главныхъ силъ.

2) 22 января—при нападеніи горцевъ на команду, находившуюся на водопоѣ близъ лагеря войскъ, расположенныхъ у Такогуабской переправы на рѣкѣ Бѣлой.

3) 27 января движеніе большой части отряда къ оврагу Коджахъ

4) Съ 17 января по 6 февраля занятія войскъ, расположенныхъ у Коджаха по разработкѣ дороги, рубкѣ просѣкъ вверхъ по Бѣлой къ Каменному мосту, при чемъ ежедневно происходили перестрѣлки съ 27 января по 6 февраля включительно.

5) 6 февраля обратное движеніе отъ Коджаха къ устью Фюнфта, при перестрѣлкѣ съ 8 по 10 февраля, затѣмъ передвиженіе главныхъ силъ отряда къ укрѣпленію Майкопскому. Съ 10 февраля по 20-е расположеніе близъ Майкопа, при чемъ 15 февраля была перестрѣлка съ непріятелемъ, напавшимъ на колонну, возвращавшуюся въ лагерь.

6) 20 февраля передвиженіе большей части войскъ къ Ханскому броду для проложенія просѣки и дороги къ рѣкѣ Шехъ по нагорному берегу Бѣлой.

7) 8 марта—движеніе послѣ роспуска главнаго отряда къ Майкопу.

8) Съ 9 по 15 марта—занятія по исправленію дороги отъ Майкопа вверхъ по Бѣлой при ежедневныхъ перестрѣлкахъ.

9) Съ 15 марта по 25 апрѣля—занятія по устройству станицы Егерукаевской и постовъ по рѣкѣ Бѣлой съ 21 по 27 марта; движеніе части отряда отъ станицы Кужорской вверхъ по рѣкамъ Фешь и Серале, оттуда вверхъ вдоль по Бѣлой къ верхнему Фарсу и внизъ по теченію этой рѣки къ станицѣ Нижне-Фарской и уничтоженіе ауловъ на всемъ пространствѣ между рр. Фарсомъ и Бѣлою.

10) Переводъ главныхъ силъ отряда на лѣвый берегъ рѣки Бѣлой съ 25 по 30 апрѣля, дѣйствія между Бѣлой и Курджипсомъ, при чемъ происходили перестрѣлки:

а) 26 апрѣля при движеніи на водораздѣльный хребетъ между Бѣлой и Курджипсомъ, занятіе аула Согнахъ-Моэнкенъ и овладѣніе непріятельскою позиціею на горѣ Чухотахъ;

б) 28 апрѣля—при рекогносцировкѣ хребта Тхяшивъ;



Для book-olds.ru

в) 29 апрѣля при рубкѣ просѣки для дороги по названному хребту;

г) 30 апрѣля—переходъ на правый берегъ рѣки Бѣлой у впаденія Фюнфта.

11) Съ 1 по 25 мая—дѣйствія вверхъ по Бѣлой и занятія по постройкѣ оградъ ст. Абадзехской и Егерукаевской, по проложенію просѣки и дороги отъ станицы Абадзехской къ Даховской и по постройкѣ постовъ въ 3 и 4-мъ участкахъ Бѣлорѣченской линіи, при чемъ были слѣдующія дѣла и перестрѣлки:

а) 3 мая—при движеніи къ оврагу Коджахъ и при занятіи тамъ позиціи;

б) 4 мая—при овладѣніи Каменнымъ мостомъ;

в) 5 и 6 мая—при занятіи колонною охотниковъ на лѣвомъ берегу Бѣлой Мегмеке, бывшаго судилища Магометъ-Амина и при сожженіи непріятельскаго аула близъ Каменнаго моста;

г) 22 мая при фуражировкѣ въ окрестностяхъ станицы Абадзехской;

д) 24 мая при разработкѣ дороги на лѣвомъ берегу и при переходѣ по рѣкѣ Шундуко.

12) 27 мая—движеніе въ долину рр. Хоккца и Курджипса для уничтоженія непріятельскихъ ауловъ и переходъ къ станицѣ—Егерукаевской, причемъ было жаркое дѣло.

13) 28 мая—переходъ къ укрѣпленію Майкопскому.

14) 31 мая—переходъ черезъ р. Бѣлую въ низовья р. Курджипса.

15 іюня—движеніе между Курджипсомъ и Бѣлою, дѣло при переходѣ черезъ балку Курале.

16) Съ 2 по 5 іюня—дѣйствія между Бѣлой и Куржипсомъ, при чемъ происходили дѣла и перестрѣлки:

а) 2 іюня—при движеніи отъ станицы Егерукаевской черезъ высоты у верховьевъ Шундука къ Курджипсу;

б) Ночью съ 2 на 3-е іюня—съ партіею горцевъ, приближавшихся къ лагерю ири впаденія Хокоца въ Курджипсъ;

в) 3 іюня—при рекогносцировкѣ вверхъ и внизъ по Курджипсу отъ мѣста лагернаго расположенія, уничтоженіе при этомъ 6 непріятельскихъ ауловъ и отраженіе значительной партіи горцевъ, напавшей на лагерь отряда;

г) 4 іюня—при обратномъ движеніи отъ Курджипса къ станицѣ Абадзехской,

д) 5 іюня—переходъ къ укрѣпленію Майкопскому.

Со второй половины 1862 года центръ тяжести военныхъ дѣйствій перенесенъ съ рр. Бѣлой и Курджипса на рѣку Пшеху.

На рѣкѣ Пшехѣ характеръ военныхъ дѣйствій остается безъ измѣненія: уничтожаются аулы, возводится кордонная линія, и строятся крѣпости.

Для book-olds.ru

Въ февралѣ 1863 года на Сѣв. Кавказъ прибылъ Его Императорское Высочество Великій Князь, и Намѣстникъ Кавказа Михаилъ Николаевичъ, который, встрѣтивъ вновь сформированный Шехскій отрядъ на рѣкѣ Псекупсѣ, отбылъ въ Майкопъ, который и посѣтилъ 3 марта. Майкопъ еще 2 раза удостоился видѣть въ своихъ стѣнахъ намѣстника Кавказа—въ 1872 и въ 1875 гг.

Шехскій отрядъ двинулся на рѣку Шижъ.

Дѣйствія на Шижѣ заняли вторую половину 1863 года.

Отрядъ двинулся къ станицѣ Апшеронской, затѣмъ къ Самурской и оттуда къ Хадыжамъ.

Съ занятіемъ Хадыжинскихъ высотъ сталъ приближаться конецъ войны.

На Шижѣ собралось все немирное горское населеніе. Далѣе горцамъ отступать было некуда: съ запада ихъ тѣснилъ Черноморскій отрядъ, съ сѣвера и востока Шехскій и Даховскій, которые, все болѣе сближаясь, составляли желѣзное кольцо, давившее горцевъ.

Страшная болѣзненность отъ голода и тѣснота помѣщеній, постоянно бивачная жизнь съ женами, дѣтьми и стариками—эта грозная и неумолимая дѣйствительность заставила горцевъ призадуматься надъ своимъ положеніемъ и рѣшиться на что-нибудь: или гибнуть всѣмъ до единаго, или покориться. Одни выбрали послѣднее, надѣясь на великодушіе побѣдителя, и выразили желаніе поселиться на тѣхъ мѣстахъ, которыя имъ укажутъ, другіе же, не желая покориться и въ тоже время не имѣя возможности продолжать войну, рѣшили переселиться въ Турцію.

Срокъ для переселенія горцамъ былъ назначенъ на 20 февраля 1864 года.

Осенью Шехскій и Даховскій отряды соединились въ Хадыжахъ и оттуда направились къ Готхійскому ущелью.

Въ слѣдующемъ году Шехскій отрядъ перевалилъ черезъ горы и остановился около рѣчки Чилипсе, впадающей въ Туапсе.

Дальше идти было некуда, и война 28 мая 1864 г. была закончена

Конецъ 1864 и весь 1865 г. отряды ходили по всѣмъ завоеваннымъ участкамъ и выгоняли случайно оставшихся горцевъ бродягъ, разгромили разбойничій притонъ въ Хакучахъ и... сняли бранные доспѣхи.

Изъ сказаннаго видно, что въ 1863 и 1864 гг., со времени перенесенія военныхъ дѣйствій съ Бѣлой и Курджипса на Шеху и Шижъ, Майкопъ перестаетъ играть роль важнаго стратегическаго пункта, какимъ онъ былъ до этого времени.

Въ 1863 году было только четыре небольшихъ дѣла около Майкопа:

1) 11 апрѣля—перестрѣлка съ горцами около крѣпости;

Для book-olds.ru

2) 3 апрѣля—дѣло у укрѣпленія Майкопъ.
3) 14 сентября—дѣло между Ханской и Майкопомъ;
4) 15 и 19 сентября—дѣло у Майкопа.

## ГЛАВА VII.

Преобразованіе крѣпости въ городъ. Положеніе о городѣ Майкопѣ—Краткій обзоръ жизни города въ періодъ его сорокалѣтняго существованія.

Внѣшній порядокъ крѣпости остается безъ перемѣнъ: по прежнему у воротъ крѣпости стоятъ часовые, внизу надъ бере-гомъ Бѣлой залегаетъ цѣпь стрѣлковъ, лошадей водятъ на во-допой одинъ разъ въ день (въ 10 ч. утра) и подъ прикрытіемъ, кругомъ крѣпости стоятъ сторожевые пикеты. Но, не смотря на все это, внутренняя жизнь мѣняется, такъ какъ всѣ чувствуютъ, что скоро долженъ наступить конецъ тяжелой войны.

На крѣпостномъ бульварѣ все чаще и чаще играетъ военная музыка, въ крѣпости свободныя мѣста заселяются отставными офицерами и солдатами, появляются магазины (одинъ изъ лучшихъ—магазинъ Шапошникова).

Характеръ управленія крѣпости также мѣняется. Въ 1862 году 22 марта вводится комендатское управленіе. На эту должность былъ назначенъ Ѳеофанъ Ѳедоровичъ Дубяга, который и состоялъ въ ней до 28 ноября 1866 года. Съ этого момента комендантское управленіе было упразднено, и Майкопъ превращенъ былъ въ станицу, въ которой введено управленіе, со старшиной во главѣ.

Какъ протекала жизнь крѣпости, иллюстраціей этого до нѣкоторой степени служитъ приводимое ниже свидѣтельство, данное комендантомъ Дубягою на имя торговаго старшины Георгія Никитича Шапошникова.

### СВИДѢТЕЛЬСТВО.

„Дано это отъ Майкопскаго коменданта проживающему въ укрѣпленіи Майкопъ Нахичеванскому 2-й гильдіи купцу Георгію Никитину сыну Шапошникову въ томъ, что съ 1859 по 1863 годъ и съ 1864 года по настоящее время, онъ, Шапошниковъ, ежегодно былъ выбираемъ Майкопскимъ торговымъ обществомъ своимъ старшиною, т. е. головою, по предложенію мѣстнаго начальства, для разбирательства разныхъ исковыхъ и тяжебныхъ дѣлъ, возникавшихъ между торговымъ классомъ въ укр. Майкопъ.

Первые четыре года, по личному засвидѣтельствованію бывшаго командира 76 пѣхотнаго Кубанскаго полка полковника Горшкова, — имѣвшаго въ то время вліяніе и на жителей

Для book-olds.ru

свободнаго состоянія въ Майкопѣ—Шапошниковъ исполнялъ требованія начальства честно и безукоризненно, а также всѣ поручавшіяся ему дѣла и жалобы торговаго класса людей онъ рѣшалъ и оканчивалъ (пользуясь уваженіемъ и довѣріемъ общества) съ обоюднаго согласія тяжущихся, миролюбиво, недопуская въ теченіе всего этого времени ни одного дѣла до офиціальнаго суда.

Равно и въ послѣдніе три года по настоящее время, уже въ бытность мою Майкопскимъ комендантомъ, Шапошникову было передаваемо ввѣреннымъ мнѣ управленіемъ разныя офиціальныя бумаги, касающіяся до торговаго класса людей (находящихся въ укр. Майкопѣ) около трехъ сотъ дѣлъ, которыя Шапошниковъ, будучи безпристрастнымъ судьею, всегда оканчивалъ, съ обоюднаго согласія тяжущихся, миролюбно, недопуская до офиціальнаго судопроизводства и кромѣ этого, Шапошникову, какъ лицу избранному обществомъ и заслуживающему вполнѣ его (общества) довѣрія, я предоставилъ право, по мимо моего управленія, принимать жалобы разночинныхъ торговцевъ, число которыхъ простиралось болѣе 500 человѣкъ и рѣшать оныя по своему усмотрѣнію. Вслѣдствіе чего почти каждый день приходилось Шапошникову, по должности своей, выслушивать, разбирать и миролюбиво оканчивать по нѣсколько словесныхъ претензій: счеты хозяевъ съ прикащиками и т. п. жалобы, о результатѣ которыхъ доносилъ мнѣ съ подробнымъ объясненіемъ хода своихъ дѣйствій и я постоянно убѣждался въ способности Шапошникова понимать людей, въ опытности его по дѣлу коммерческому и, наконецъ, въ безпристрастныхъ его дѣйствіяхъ и что его рѣшеніями дѣлъ, тяжущіеся всегда оставались довольными.

Нынѣ, имѣя въ виду скорое упраздненіе ввѣреннаго мнѣ управленія, я, согласно просьбы г-на Шапошникова, снабжаю его настоящимъ свидѣтельствомъ за подписомъ и казенною печатью. Іюля дня 1866 года. Укр. Майкопъ.

Майкопскій комендантъ, полковникъ . . .

Плацъ-адъютантъ . . . *)".

Послѣ перемирія съ горцами заселеніе Майкопа пошло усиленнымъ темпомъ: кромѣ отставныхъ военныхъ здѣсь стали селиться переселенцы изъ внутреннихъ губерній Россіи. Для поселенцевъ отводили мѣста какъ внутри крѣпости, такъ и внѣ ея на западъ отъ крѣпостного вала. Эта часть Майкопа носила названіе „форштадтъ" (теперь здѣсь Троицкая церковь).

Къ концу 60-хъ годовъ населеніе Майкопа настолько возросло, что онъ совершенно потерялъ характеръ военнаго лагеря.

*) Настоящее свидѣтельство найдено въ дѣлахъ Ѳ. Ѳ. Дубяги.

Для book-olds.ru

Старшина Майкопа Шапошниковъ возбудилъ ходатайство передъ Намѣстникомъ Кавказа о переименованіи крѣпости въ городъ, и 24 декабря 1870 года утверждено было „Положеніе о городѣ Майкопѣ".

Такимъ образомъ съ 24 декабря 1870 года Майкопъ получилъ официальное право именоваться городомъ.

Приведемъ текстъ указаннаго „Положенія".

§ 1) Городъ Майкопъ утверждается въ томъ самомъ мѣстѣ, гдѣ существовало въ прежнее время упраздненное укрѣпленіе сего же имени.

§ 2) Учреждаемый городъ впредь до развитія въ немъ населенія и торговли причисляется къ 5 классу торговыхъ мѣстностей. Согласно сему съ лицъ, которыя будутъ производить въ этомъ городѣ, безъ водворенія въ немъ, торговлю и промыслы, взыскиваются сборы за свидѣтельства и билеты по правиламъ, изложеннымъ въ положеніи 9 февраля 1865 годи о пошлинахъ за право торговли и другихъ промысловъ.

§ 3) Учреждаемому городу для устройства въ чертѣ его разныхъ Правительственныхъ, общественныхъ, торговыхъ и вообще частныхъ домовъ и заведеній, а также для выгона, отводится въ собственность, *по усмотрѣнію Намѣстника Кавказа*, достаточное количество земли.

§ 4) Всѣмъ, желающимъ селиться въ учреждаемомъ городѣ, предоставляется приписываться къ нему на изложенныхъ въ этомъ положеніи правилахъ.

§ 5) Въ порядкѣ общаго гражданскаго управленія учреждаемый городъ подчиняется областному начальству.

§ 6) Въ состояніе обывателей города Майкопа могутъ вступать:

1) Лица всѣхъ сословій Имперіи, имѣющія по общимъ постановленіямъ право причислиться къ городскому обществу;

2) Иностранцы—по особому каждый разъ разрѣшенію Намѣстника Кавказа;

§ 7) Изъ общаго опредѣленнаго предшествующимъ § правила изъемлются:

1) Исключенные общественными приговорами изъ среды своего общества;

2) Изобличенные по суду въ злонамѣренномъ банкротствѣ;

3) Понесшіе по судебнымъ приговорамъ опредѣленныя закономъ наказанія, уголовныя и исправительныя, соединенныя съ лишеніемъ всѣхъ правъ состоянія или же съ потерею всѣхъ особенныхъ правъ и преимуществъ, какъ лично, такъ и по состоянію осужденнымъ присвоенныхъ (ст. 7 и 50, Улож. о Нак. 1866 г.);

Для book-olds.ru

4) всѣ, состоящіе подъ слѣдствіемъ, судомъ или надзоромъ полиціи по дѣламъ политическимъ;

5) Всѣ, состоящіе подъ уголовнымъ слѣдствіемъ вообще;

6) Послѣдователи вредныхъ сектъ: скопцовъ, бѣгуновъ и другихъ;

7) Лица, на коихъ числятся въ ихъ обществахъ казенныя или общественныя недоимки, пока онѣ не будутъ очищены или сложены обществомъ;

8) Лица, которыя совершенными въ установленномъ порядкѣ актами обязаны производить на фабрикахъ, заводахъ и другихъ промышленныхъ заведеніяхъ работы и мастерства, и вообще наемники, обязавшіеся контрактами, впредь до окончанія срока обязательствъ или уничтоженія ихъ на законномъ основаніи;

9) Государственные крестьяне, принадлежащіе къ числу перечисленныхъ на счетъ суммъ Правительства въ многоземельныя губерніи и пользующіеся на настоящихъ мѣстахъ жительства достаточнымъ количествомъ земли, если общества, членами коихъ они числятся, не изъявятъ почему-либо согласія на ихъ переходъ;

10) Состоящіе на рекрутской очереди, если общества, въ составъ коихъ они входятъ, не согласятся принять на себя лежащую на переселяющихся рекрутскую повинность;

11) Временно обязанные и вообще удѣльные крестьяне, пока не получатъ на основаніи существующихъ о нихъ положеній подлежащаго на ихъ переселеніе согласія общества, и тѣхъ частей семействъ, которыя остаются на прежнихъ мѣстахъ водворенія, а временно обязанные крестьяне и согласія помѣщиковъ въ тѣхъ случаяхъ, кои указаны въ положеніи 19 февраля 1861 года и дополненіяхъ къ онымъ.

*Примѣчаніе.* Лицамъ, исчисленнымъ въ пунктахъ 1—6, безусловно воспрещается селиться въ городѣ Майкопѣ, а лица, кои упомянуты въ остальныхъ пунктахъ 7—11, хотя и могутъ приписываться къ сему городу, но не иначе, какъ съ соблюденіемъ установленныхъ условій.

§ 8) Желающіе приписаться къ учреждаемому городу подаютъ о томъ просьбы Начальнику Кубанской области, представляя увольнительныя свидѣтельства о неимѣніи законныхъ препятствій къ перечисленію или другіе имѣющіеся у нихъ виды на избраніе рода жизни. Послѣдніе документы представляются въ тѣхъ только случаяхъ, когда ищущіе приписки ни къ какимъ обществамъ еще не причислены.

§ 9) Увольнительныя свидѣтельства, для перечисленія въ общества учреждаемаго города, выдаются съ соблюденіемъ общихъ правилъ, установленныхъ для выдачи сихъ свидѣтельствъ.

§ 10) Въ увольнительныхъ свидѣтельствахъ объясняется, что къ переходу перечисляющихся препятствій никакихъ не

Для book-olds.ru

имѣется, если только лица, предпринимающія переходъ, не принадлежатъ къ разряду людей выше сего въ § 7 сего положенія исчисленныхъ.

§ 11) По полученіи просьбъ съ увольнительными свидѣтельствами, о неимѣніи препятствій къ перечисленію, вмѣстѣ съ копіями съ ревизскихъ сказокъ, о лицахъ податныхъ сословій, съ отмѣткою о прибыли и убыли въ семействахъ ихъ душъ, Начальникъ области разрѣшаетъ приписку, не требуя отъ причисляющихся пріемныхъ мѣстныхъ приговоровъ, отъ испрошенія коихъ переселенцы освобождаются; затѣмъ сообщаетъ о своемъ рѣшеніи упрощенному общественному управленію, для внесенія принятыхъ лицъ въ число обывателей города, и тѣмъ начальствамъ, изъ вѣдомства коихъ они перечислены, для исключенія ихъ изъ прежнихъ званій и окладовъ.

§ 12. Водворяющимся въ городѣ отводятся плановыя мѣста подъ разныя постройки, по правиламъ, ниже сего изложеннымъ:

1) За всѣми лицами, какого-бы то нибыло вѣдомства и сословія, имѣющими уже свою осѣдлость въ городѣ Майкопѣ по день объявленія его городомъ, *безплатно* утверждаются, съ выдачею узаконенныхъ документовъ, участки земли, въ размѣрѣ *не болѣе 400 кв. саженей*, за излишнюю же землю, свыше 400 кв. саж., равно какъ и за другіе участки, занятые однимъ и тѣмъ же лицомъ, одновременно взимается посаженная плата въ доходъ города по оцѣнкѣ; имѣющіе же маломѣрныя дворовыя мѣста, т. е. менѣе 100 кв. саж., могутъ ходатайствовать о прирѣзкѣ имъ недостающаго количества до 400 кв. саж., если только по расположенію мѣстности окажется это возможнымъ, съ доплатою за прирѣзанное количество въ доходъ города по *10 коп. за каждую кв. сажень.*

2) Вновь водворяющимся въ Майкопѣ лицамъ всѣхъ вѣдомствъ и сословій предоставляются плановыя мѣста въ городѣ въ указанномъ размѣрѣ для возведенія построекъ, не иначе какъ съ публичныхъ торговъ, производимыхъ въ присутствіи общественнаго правленія, при бытности уѣзднаго начальника или его помощника. Если же на торги никто не явится, кромѣ заявившаго желаніе получить извѣстное мѣсто, то таковое отводить ему съ платою въ городовой доходъ по 10 коп. за каждую кв. сажень.

3) Лица, получившія на семъ основаніи дворовыя мѣста, обязаны непремѣнно устроить на нихъ собственную осѣдлость, сообразно выданному фасаду, утвержденному установленнымъ порядкомъ (346 и 350 ст., т. XII уст. стр., прод. 1863 и 1866 гг.); *продажа же или уступка оныхъ въ чьи-либо руки воспрещается.*

Для book-olds.ru

4) Всѣ вообще лица, за коими будутъ утверждены дворовыя мѣста для ихъ осѣдлости, обязаны въ тоже время записываться въ обывательскую книгу со взносомъ единовременно платы въ доходъ города, какая установлена будетъ приговоромъ общества.

§ 13. Крытыя желѣзомъ, цинкомъ или черепицею каменныя зданія, какъ-то: жилые дома, магазины и лавки, находящіеся въ исправномъ положеніи и застрахованные, дозволяется принимать по указанной оцѣнкѣ залогомъ въ обезпеченіе казенныхъ подрядовъ и поставокъ на мѣстныя надобности Кавказскаго и Закавказскаго края по залоговымъ свидѣтельствамъ. Порядокъ составленія, утвержденія и выдачи свидѣтельствъ и форма ихъ опредѣляются общими узаконеніями.

§ 14. Дома жителей учреждаемаго города не отводятся подъ постоянныя для войскъ квартиры и не облагаются на сей предметъ денежнымъ сборомъ въ теченіе льготнаго времени. Изъ сего изъемлются лишь тѣ случаи, когда воинскіе чины будутъ, по требованію обстоятельствъ, находиться въ городѣ, собственно для надобности сего города, или проходить черезъ городъ. Въ этихъ случаяхъ, городскіе жители не освобождаются отъ отправленія, на общихъ основаніяхъ, постойной повинности.

§ 15. Жители учреждаемаго города, до истеченія льготнаго времени, освобождаются отъ крѣпостныхъ, канцелярскихъ и гербовыхъ пошлинъ, а также и отъ употребленія гербовой бумаги какъ по судопроизводству въ правительственныхъ учрежденіяхъ Майкопскаго уѣзда, такъ и по дѣламъ и актамъ всякаго рода, когда эти акты совершаются на недвижимыя имущества, въ предѣлахъ округа находящіяся.

§ 16. Водворившіеся въ учреждаемомъ городѣ могутъ производить торговлю и промыслы не только въ Майкопскомъ уѣздѣ, но и въ предѣлахъ всей Кубанской области. Сверхъ сего лицамъ симъ предоставляется отпускать за границу всякаго рода товары и выписывать оттуда товары, къ ввозу дозволенные, содержать склады для оптовой продажи привозимыхъ или отвозимыхъ товаровъ, или для розничнаго и мелочного торга, содержать для отпускной торговли фабричными, заводскими и ремесленными издѣліями конторы и склады внѣ своихъ заведеній и, наконецъ, учреждать конторы и склады для производства отпускной торговли всякаго рода произведеній собственнаго своего сельскаго хозяйства. Всѣ эти дѣйствія водворившіяся въ Майкопѣ совершаютъ по однимъ льготнымъ свидѣтельствамъ безъ полученія установленныхъ правилами 9 февраля 1865 года свидѣтельствъ и безъ платежа пошлинъ, за исключеніемъ:

а) платежа сбора за билеты на торговыя заведенія (1 прим. къ 17 ст. приведеннаго положенія);

б) пошлинъ, опредѣленныхъ таможенными постановленіями и

Для book-olds.ru

в) тѣхъ сборовъ, кои слѣдуютъ съ городскихъ обывателей въ кассу городскихъ доходовъ, т. е. городскихъ и земскихъ повинностей.

Но если бы кто изъ этихъ лицъ пожелалъ торговать и заниматься промыслами въ другихъ мѣстахъ, въ семъ пунктѣ не поименованныхъ, то подчиняются дѣйствію общихъ законовъ.

§ 17. Жители учреждаемаго города могутъ устраивать, съ разрѣшенія подлежащихъ властей, на пространствѣ всего уѣзда на земляхъ частныхъ, городскихъ, войсковыхъ и казенныхъ: мануфактуры, фабрики и заводы, не подвергаясь за сіе никакимъ денежнымъ сборамъ въ казну, но подчиняясь однако дѣйствію общихъ постановленій, въ отношеніи заключенія условій съ владѣльцами и обществами земель, на которыхъ предпринимается устройство мануфактурныхъ, фабричныхъ и иныхъ заведеній.

§ 18. Сверхъ льготъ, выше сего исчисленныхъ, записавшіеся въ сословіе мѣщанъ города Майкопа, и выполнившіе всѣ обязательства, въ теченіе льготнаго срока, освобождаются отъ платежа податей и отправленія денежной и натуральной рекрутской повинности. По истеченіи льготнаго времени подати уплачиваются ими и рекрутская повинность отбывается на основаніи общихъ постановленій.

§ 19. Поселившіеся въ учреждаемомъ городѣ иностранцы, получивъ льготныя свидѣтельства, пользуются, хотя бы не принимали подданства Россіи, всѣми по торговлѣ и промысламъ привилегіями, кои подробно исчислены въ § 16. Сверхъ сего они могутъ устраивать на пространствѣ Майкопскаго уѣзда и Кубанской области, съ разрѣшеніе подлежащихъ властей и учрежденій, лавки, магазины, мануфактуры, фабрики, заводы и дома, не подвергаясь за это, въ теченіе льготнаго времени, наравнѣ съ жителями города Майкопа, никакимъ сборамъ, кромѣ опредѣленныхъ выше въ § 16.

§ 20. Всѣми льготами, исчисленными въ ст. 14 и 18, поселившіяся въ Майкопѣ лица, равно и иностранцы, предоставленными имъ въ ст. 19 преимуществами, *пользуются въ теченіе пятнадцати лѣтъ*, со дня утвержденія настоящаго положенія, по истеченіи же сего срока подчиняются дѣйствію общихъ законовъ.

§ 21. Всѣ вообще лица, записывающіяся въ мѣщанское или купеческое сословіе Майкопа, обязываются поселиться въ семъ городѣ, устроивъ на пріобрѣтенномъ для того мѣстѣ: дома съ хозяйственными заведеніями, магазины и лавки. Стоимость сихъ зданій должна быть для тѣхъ обывателей города и проживающихъ въ оном иностранцевъ (§ 19), которые будутъ производить торгово-промышленныя дѣйствія, предоставленныя положеніемъ 9 февраля 1865 года, торгующимъ по свидѣтельсивамъ первой гильдіи—не менѣе 3000 рублей, второй гильдіи 1500 р.,

Для book-olds.ru

а для мѣщанъ и прочихъ лицъ, производящихъ торговлю и промыслы, не менѣе 250 рублей.

*Примѣчаніе.* Изложенное выше правило не относится: а) къ лицамъ купеческаго и мѣщанскаго сословій, не желающимъ пользоваться льготами учреждаемаго города, и б) къ лицамъ всѣхъ прочихъ сословій; тѣ и другія могутъ возводить въ этомъ городѣ фасадныя постройки по своему усмотрѣнію и средствамъ.

§ 22. Водворяющіеся въ учреждаемомъ городѣ обязываются кончить упомянутыя въ предшедшемъ § постройки въ трехъ-годичный срокъ со времени приписки. По уваженію особыхъ причинъ, срокъ сей можетъ быть продленъ, съ разрѣшенія Начальника Кубанской области, но не болѣе, какъ на два года.

§ 23. Начатыя, но не оконченныя къ срокамъ постройки, владѣльцы обязуются въ теченіе годичнаго срока снять въ свою пользу или сбыть черезъ продажу, по добровольному соглашенію, на сносъ же. Мѣста, остающіяся свободными отъ проданныхъ на сносъ зданій, поступаютъ въ городское вѣдомство для новой отдачи, по правиламъ сего положенія.

§ 24. Если владѣльцы ни сами не снесутъ, ни другимъ въ срокъ не продадутъ на сносъ же своихъ неоконченныхъ построекъ, то мѣстная полиція, по сношенію съ городскимъ управленіемъ, немедленно оцѣниваетъ такія постройки, черезъ присяжныхъ оцѣнщиковъ, и продаетъ оныя аукціоннымъ порядкомъ. Вырученныя черезъ сію продажу деньги выдаются владѣльцамъ проданныхъ построекъ за вычетомъ, въ видѣ пени, въ городскую казну 10% со всей вырученной суммы и сопряженныхъ съ аукціонною продажею издержекъ.

§ 25. Лица, не выполнившія обязательствъ, принятыхъ при запискѣ въ общество учреждаемаго города, т. е. не устроившія въ срокъ жилищъ и соотвѣтствующихъ званію и роду занятій заведеній, лишаются правъ на льготы. Затѣмъ, изъ числа сихъ лицъ, мѣщане отправляютъ, до истеченія льготнаго срока, рекрутскую повинность деньгами, *платя въ казну по 300 руб. за каждаго рекрута*, по манифесту, съ тысячи душъ, назначеннаго при объявленіи набора въ восточной полосѣ имперіи; по истеченіи же сего срока отбываютъ рекрутскую повинность на общихъ основаніяхъ.

§ 26. Лицамъ, пользовавшимся льготами по какимъ-либо городамъ имперіи, съ припискою къ городскому обществу Майкопа, льготъ не предоставляется. На этомъ основаніи лица сіи обязываются уплачивать, куда слѣдуетъ, установленные денежные сборы и отправляютъ разныя повинности на общихъ основаніяхъ.

§ 27. Источники доходовъ города Майкопа состоятъ: а) изъ тѣхъ сборовъ, кои объяснены въ настоящемъ положеніи, а

Для book-olds.ru

равно и въ уставѣ городскомъ и сельскомъ хозяйствѣ (т. XII, ч. II изд. 1857 г.) и б) изъ сборовъ за мѣста, отводимыя во время установленныхъ въ Майкопѣ ярмарокъ.

§) 28. Всѣ исчисленные въ этомъ положеніи сборы и доходы сливаются въ одну общую сумму и, по установленному порядку, обращаются на содержанія городского управленія и городской полиціи и на удовлетвореніе городскихъ общественныхъ нуждъ.

§ 29. Въ порядкѣ сбора и употребленія городскихъ суммъ, равно въ порядкѣ отчетности въ сихъ деньгахъ и сложенія безденежныхъ недоимокъ упрощенное общественное управленіе руководствуется общимъ уставомъ о городскомъ хозяйствѣ.

Сенаторъ, Статсъ-Секретарь
Баронъ *Николаи.*

**УТВЕРЖДАЮ.**

Намѣстникъ Кавказскій
Генералъ-Фельдцейхмейстеръ *Михаилъ.*

24 декабря 1870 года. Въ Тифлисѣ.*)

Городъ получилъ въ надѣлъ 6150 десятинъ земли, изъ которыхъ 4000 было подъ лѣсомъ.

4-го апрѣля 1871 года состоялось торжественное открытіе города.

Объ этомъ событіи составленъ слѣдующій актъ за подписями присутствующихъ и съ приложеніемъ казенной печати.

*Копія.*

# Актъ.

1871 года апрѣля 4 дня. ВЫСОЧАЙШИМЪ указомъ 30-го декабря 1869 года и положеніемъ, утвержденнымъ ЕГО ИМПЕРАТОРСКИМЪ ВЫСОЧЕСТВОМЪ Великимъ Княземъ Намѣстникомъ Кавказскимъ, въ 24 день декабря 1870 года повелѣно: городъ Майкопъ учредить въ томъ самомъ мѣстѣ, гдѣ существовало въ прежнее время упраздненное укрѣпленіе сего же имени; вслѣдствіе чего Начальникъ Кубанской области, генералъ-лейтенантъ Цакни, сего числа, по выслушаніи въ Майкопской приходской церкви Божественной литургіи, при бытности уѣзднаго начальника, чиновниковъ всѣхъ вѣдомствъ и жителей Майкопа прибылъ съ указанными лицами въ зданіе, предназначенное для

*) Настоящее „положеніе“, хранящееся въ дѣлахъ Майкопской городской думы, предоставлено намъ С. М. Тарасовымъ —(членомъ управы).

Для book-olds.ru

помѣщенія Городского Упрощеннаго Общественнаго Управленія, при чемъ, согласно указанному въ повелѣніи ЕГО ИМПЕРАТОРСКАГО ВЫСОЧЕСТВА Великаго Князя Намѣстника Кавказскаго порядку, были прочитаны: а) ВЫСОЧАЙШІЙ указъ 30-го декабря 1869 года о преобразованіи административныхъ въ области учрежденій и объ открытіи городовъ Майкопа и Баталпашинска, и б) положенія о городѣ Майкопѣ и объ Упрощенномъ Общественномъ Городскомъ Управленіи, утвержденныя Намѣстникомъ Кавказскимъ 24-го декабря 1870 года; затѣмъ Начальникомъ Кубанской области, генералъ-лейтенантомъ Цакни, какъ городъ Майкопъ, такъ и Городское Общественное Управленіе объявлены открытыми на началахъ, указанныхъ въ ВЫСОЧАЙШЕМЪ указѣ 30-го декабря 1869 года и положеніяхъ о городѣ Майкопѣ и Общественномъ Управленіи. Въ заключеніе совершено благодарственное молебствіе съ возглашеніемъ многолѣтія ВСЕМИЛОСТИВѢЙШЕМУ ГОСУДАРЮ ИМПЕРАТОРУ ВСЕРОССІЙСКОМУ, всему Царствующему Дому и Намѣстнику Кавказскому Государю Великому Князю МИХАИЛУ НИКОЛАЕВИЧУ, съ освященіемъ помѣщенія Городского Управленія; въ чемъ и постановленъ настоящій актъ за подписями присутствующихъ съ приложеніемъ казенной печати.

Начальникъ Кубанской области генералъ-лейтенантъ Цакни, генералъ-маіоръ Семенкинъ, полковникъ Губскій, мировой судья Старосельскій, полковникъ Дове, директоръ училища В. Терзіевъ, и. д. судебнаго слѣдователя В. Волковъ, судебный слѣдователь Муромцевъ, и. д. Майкопскаго уѣзднаго начальника М. Мамацовъ, благочинный протоіерей Іоаннъ Санжеревскій, купецъ Василій Суринъ, отставной унтеръ-офицеръ Петръ Голевъ, Екатеринодарскій мѣщанинъ Иванъ Рогачевъ, Майкопскій 2-й гильдіи купецъ Михаилъ Тутовъ, Владимирской губерніи, Ковровскаго уѣзда, села Большихъ Всегодичъ, крестьянинъ-собственникъ Иванъ Афанасьевъ Мансуровъ, Ставропольскій 2-й гильдіи купецъ Даніилъ Деминъ, на Дону изъ города Нахичевани мѣщанинъ Христоforъ Золотаревъ. (М. П.) *).

Льготы, дарованныя „Положеніемъ“, привлекли въ Майкопъ цѣлую массу поселенцевъ изъ внутреннихъ губерній Россіи, такъ что возлѣ крѣпости возникъ „Новый городъ“, который и удерживаетъ это названіе въ отличіе отъ „Стараго города“, бывшей крѣпости.

Но кромѣ этихъ льготъ средствомъ привлеченія поселенцевъ въ Майкопъ служила также и необыкновенная дешивизна жизни. Напримѣръ, лѣсъ и другіе строительные матеріалы отдавались почти за безцѣнокъ, арендная плата за землю долгое

*) Копія съ акта, хранящагося въ дѣлахъ Майкопской городской думы, предоставлена намъ покойнымъ Майкопскимъ городскимъ головою Дм. Ив. Зильковецкимъ.

Для book-olds.ru

время стояла по 50 коп. за десятину, земля въ вѣчное владѣніе продавалась по 15 руб. за десятину. Земля давала прекрасные урожаи хлѣба, и хлѣбъ былъ очень дешевъ. Съ 1890 года жители стали сѣять подсолнечникъ, такъ называемый „пузанокъ“, который доставлялъ отличное масло. Къ этому присоединилось еще и табаководство, содѣйствовавшее также немалому обогащенію жителей *).

Отсюда понятно, что Майкопъ, хотя и является самымъ молодымъ городомъ въ Кубанской области, тѣмъ не менѣе насчитываетъ около 45 тысячъ жителей.

Съ 1870 года до введенія городового положенія въ Майкопѣ было Упрощенное Городское Общественное Управленіе со старостой во главѣ. Первымъ старостой былъ Г. Н. Шапошниковъ, вторымъ Д. И. Зиньксвецкій.

Въ 1878 году 18 мая въ Майкопѣ было введено городовое положеніе. Съ этого времени дѣла Общественнаго Управленія находились въ рукахъ Майкопской городской думы, во главѣ которой стоялъ городской голова. Первымъ городскимъ головою былъ полковникъ Басовъ, затѣмъ Д. И. Зиньковецкій; вслѣдъ за Д. И. Зиньковецкимъ Братухинъ, затѣмъ С. И. Ивановъ; и, наконецъ, городскимъ головою вновь избранъ Д. И. Зиньковецкій **).

До 16 апрѣля 1901 года въ отношеніи дѣлъ городского хозяйства городъ Майкопъ находился въ вѣдѣніи Военнаго Вѣдомства. Высочайше утвержденнымъ 16 апрѣля 1901 г. мнѣніемъ Государственнаго Совѣта было постановлено: городъ Майкопъ въ отношеніи дѣлъ городского хозяйства изъять изъ вѣдѣнія Военнаго Министерства и передать въ вѣдѣніе Министерства Внутреннихъ Дѣлъ ***).

Въ 1907 году 3 мая исполнилось 50 лѣтіе со дня основанія крѣпости Майкопъ, а 24 декабря 1910 года исполнилось сорокалѣтіе существованіи города.

Вся эта сорокалѣтняя жизнь города прошла на глазахъ современнаго поколѣнія Майкопа.

За этотъ періодъ времени произошло много отрадныхъ событій въ городѣ. Укажемъ наиболѣ интересныя.

Въ 1897 году членомъ археологической комиссіи, профессоромъ Веселовскимъ, былъ разрытъ въ Покровской части города курганъ, извѣстный у черкесовъ подъ именемъ „Вошада“. Когда срыли этотъ курганъ до подошвы, то увидѣли небольшую плиту, подъ которой оказался воинъ, въ полномъ вооруженіи,

---

*) Заимствовано изъ лѣтописи Покровской церкви, предоставленной намъ о. Ѳ. Курдюмовымъ.

**) Скончался 28 сентября 1911 года.

***) См. объ этомъ „Столѣтіе Военнаго Министерства“. Историческій очеркъ подъ редакціей ген.-лейт. Д. А. Скалона. стр. 709.

Для book-olds.ru

а около него кости коня. По угламъ могильнаго склепа стояли четыре золотыя вазы, вершковъ по 8 высоты; кругомъ могилы въ разныхъ мѣстахъ были разбросаны золотыя фигуры, изображавшія собою птицъ и животныхъ*)

Найденные въ курганѣ предметы, согласно объясненію Веселовскаго (см. Археологическія извѣстія № 3 и 4, стр. 155, Москва 1898 годъ), относятся къ скиѳо-сарматскому періоду и проливаютъ, такимъ образомъ, свѣтъ на доисторическую пору жизни того мѣста, на которомъ расположенъ Майкопъ.

Въ 1900 году въ городѣ было открыто два среднихъ учебныхъ заведенія—женская гимназія и реальное училище, управленіе которыми, съ первыхъ же дней ихъ существованія, было возложено на настоящаго директора реальнаго училища В. С. Истаманова.

Городская дума состава 1900 года со своимъ представителемъ С. И. Ивановымъ употребила много энергіи на открытіе въ городѣ начальныхъ училищъ, Пушкинскаго народнаго дома, городской библіотеки.

Всѣ указанные разсадники просвѣщенія, вмѣстѣ съ бывшими уже—техническимъ училищемъ, городскимъ и начальными училищами, встрѣчены были сочувственно населеніемъ города, что и свидѣтельствуетъ о сравнительной высотѣ культурныхъ интересовъ Майкопа.

Для удовлетворенія этой потребности въ Майкопѣ были широко поставлены и правильно организованы народныя чтенія съ туманными картинами. Комиссія народныхъ чтеній, въ составъ которой входили педагоги и вообще мѣстная интеллигенція, находилась подъ управленіемъ неутомимаго труженика и просвѣщеннаго человѣка, бывшаго секретаря городской думы Домашевскаго.

Въ настоящее время прежняя комиссія народныхъ чтеній приняла другую форму съ болѣе широкой программой и извѣстна подъ именемъ „Народнаго университета“.

Показателемъ культуры служатъ также двѣ издающіяся газеты „Майкопская Жизнь“ и „Майкопская Газета“.

Въ 90 годахъ Майкопская городская дума была занята однимъ весьма важнымъ вопросомъ – о проведеніи подъѣзднаго пути къ городу. Въ 1892 году состоялось постановленіе думы, отъ 22 марта, за № 76, по данному вопросу. Для подкрѣпленія возбуждаемаго ходатайства, по просьбѣ думы, была составлена статья г. Щербиною, въ которой онъ убѣдительными и обильными цифровыми данными доказываетъ ходъ развитія экономи-

*) Заимствовано изъ лѣтописи Покровской церкви.



Для book-olds.ru

ческой жизни Майкопа и его района, подчеркиваетъ богатство названнаго края и, какъ выводъ отсюда, необходимость проведенія желѣзной дороги, назначеніе которой разбудить и вызвать къ жизни богатый край.*)

Городской голова Д. И. Зинковецкій, благодаря своему энергичному ходатайству, завершилъ работу своихъ предшественниковъ и добился, наконецъ, что съ проведеніемъ Армавиръ-Туапсинской дороги Майкопъ соединенъ при помощи вѣтки съ магистралью.

Первый поѣздъ пришелъ въ Майкопъ 12 декабря 1910 года.

Въ 1909 году вблизи Майкопа въ станицахъ Нефтяной, Ширванской, Самурской и Хадыжинской обнаружились большіе залежи нефти.

Эти земныя богатства привлекли въ Майкопъ массу русскихъ и иностранныхъ капиталистовъ. Жизнь въ Майкопѣ сильно оживилась. Началась бѣшенная горячка по покупкѣ и продажѣ нефтяныхъ участковъ. Въ городѣ открылось нѣсколько банковъ, начали строиться большіе дома и магазины, проведена телефонная сѣть, предположено расширить городъ путемъ нарѣзки новыхъ плановъ для построекъ. Словомъ, городъ принимаетъ совершенно новый и неузнаваемый видъ. Возникаетъ какъ бы третій новѣйшій городъ.

Съ большими надеждами на свое будущее процвѣтаніе городъ вступаетъ въ пятое десятилѣтіе своего существованія.

---

## ГЛАВА VIII.

### Майкопъ въ статистическомъ отношеніи **).

## Финансовое положеніе города.

Финансовое положеніе города Майкопа мало отличается отъ такого же положенія другихъ русскихъ городовъ. Уже нѣсколько лѣтъ тому назадъ было замѣчено, что *доходы городовъ возрастаютъ далеко не пропорціонально расходамъ.*

---

*) Майкопскій подъѣздной путь, ст. Щербины. Кубанскій статистическій сборникъ за 1894 годъ, № III.

**) Матеріаломъ при составленіи настоящей главы послужили слѣдующіе источники:

1) Годовые отчеты Г. Начальника Кубанской области,
2) Годовые отчеты Майкопской городской полиціи,
3) Годовые отчеты Г. Попечителя Кавказскаго учебнаго округа,
4) Годовые отчеты Майкопской городской библіотеки, составленные Н. А. Соколовой,
5) Майкопскій Календарь-Справочникъ „Для всѣхъ“ на 1911 г., безплатное приложеніе къ „Майкопской Газетѣ“.

Для book-olds.ru

Строго обусловленныя городовымъ положеніемъ доходныя статьи (оцѣночный сборъ, сборъ съ торговли и промысловъ и т. д.) увеличиваются съ каждымъ годомъ очень незначительно, между тѣмъ расходы (содержаніе училищъ, медицинская часть, содержаніе полиціи и расходы на благоустройство города) непомѣрно возрастаютъ, отягчая городской бюджетъ.

Такое положеніе вещей заставило и заставляетъ многіе города прибѣгать къ займамъ. Полученныя такимъ образомъ средства города употребляютъ, главнымъ образомъ, на устройство и улучшеніе всевозможныхъ предпріятій (водопровода, электрическаго освѣщенія и т. д.). Правительство въ данное время обратило вниманіе на это несоотвѣтствіе доходовъ городовъ ихъ расходамъ, имъ были предприняты нѣкоторыя мѣры къ увеличенію городскихъ доходовъ. Напримѣръ: возбужденъ вопросъ объ обложеніи 10% сборомъ въ пользу городовъ всевозможныхъ зрѣлищъ и увеселительныхъ мѣстъ. Но такія полумѣры, конечно, не могутъ разрѣшить этотъ вопросъ радикальнымъ образомъ. Необходимо изыскать болѣе существенные источники городскихъ доходовъ.

Финансовое положеніе города Майкопа нельзя назвать блестящимъ, однако городъ въ настоящее время нѣсколько оправился отъ кризиса, пережитаго имъ въ 1905, 6 и 7 гг. Въ эти годы хозяйственное положеніе города было очень печально.

Результатомъ этихъ недоборовъ явился долгъ Государственному Казначейству, вслѣдствіе неуплаты городомъ пособій казнѣ на содержаніе городской полиціи, реальнаго училища и низшей ремесленной школы при механико-техническомъ училищѣ.

Долгъ этотъ на 1 января 1910 года выразился въ суммѣ 58680 руб.

Картину пережитаго городомъ финансоваго кризиса въ названные годы очень наглядно выясняютъ цифры, выражающія бюджетъ города.

Въ 1905 году бюджетъ города выразился въ суммѣ 214,894 р.
„ 1906 „ „ „ „ „ „ 186,888 „
„ 1907 „ „ „ „ „ „ 175,922 „
„ 1908 „ „ „ „ „ „ 190,957 „
„ 1909 „ „ „ „ „ „ 213,140 „
„ 1910 „ „ „ „ „ „ 253,451 „

Даже при бѣгломъ взглядѣ на эти цыфры нельзя не замѣтить, что, начиная съ 1906 года, бюджетъ города рѣзко понижается и только съ 1909 года идетъ на повышеніе.



Для book-olds.ru

Въ данное время имущество города выражается въ суммѣ 2.496.554 р. 19 к. (по балансу на 1910 г.). Въ томъ числѣ недвижимаго имущества (зѣмли и различныя городскія сооруж нія) городъ имѣетъ на сумму 2.084.309 р.; движимаго (капиталы и инвентарь въ городскихъ учрежденіяхъ) на сумму 81.212 р. 19 коп.

Долги города:

1) Донскому земельному банку . 2.289 р. — к.
2) Кубанскому казачьему войску 49.386 р. — к.
3) Долгъ казнѣ . . . . . 58.680 р. — к.
4) Мелкимъ кредиторамъ переходящія суммы и залоговыхъ на . . . . . 17.629 р. 33 к.

Таково, въ общихъ чертахъ, прошлое и настоящее финансовое положеніе города.

За послѣдніе 2 года промышленное и экономическое значеніе г. Майкопа возросло въ значительной мѣрѣ. Городъ быстро развивается, строятся новыя зданія, возникаетъ много новыхъ предпріятій промышленныхъ и кредитныхъ*), къ городу проведена желѣзная дорога.

Все это должно повліять и на улучшеніе финансоваго положенія города.

Но вмѣстѣ съ тѣмъ растутъ и потребности города въ смыслѣ переустройства. Явилась масса назрѣвшихъ потребностей (водопроводъ, алектрическое освѣщеніе, замощеніе улицъ, постройка городского дома, женской гимназіи и т. д.), которыя городъ, при наличности имѣющихся у него средствъ, выполнить не въ состояніи.

Поэтому, еще въ 1908 году, городъ обращался съ ходатайствомъ къ г. Начальнику Кубанской области о разрѣшеніи ему позаимствовать изъ суммъ казачьяго войска 150.000 р., съ обязательствомъ погасить этотъ долгъ въ 24 года. Но ходатайство это не получило въ то время должной санкціи г. Начальника области.

Городская дума въ 10 очередномъ собраніи (27 октября 1910 года) рѣшила продать 8 кварталовъ въ сѣверной части города, оставшихся непроданными. Эта продажа можетъ дать городу 300.000 р. (Торги назначены на февраль—мартъ 1911 г.).

Въ 1910 году городомъ дана канцессія на проведеніе водопровода.

*) Въ Майкопѣ 7 банковъ и кредитныхъ учрежденій.

Для book-olds.ru

## Народонаселеніе.

Несмотря на то, что городъ Майкопъ является самымъ молодымъ въ Кубанской области, населеніе его весьма значительно.

Количество и возрастаніе населенія видны изъ слѣдующей таблицы:

| 1889 г. | 1890 | 1891 | 1897 | 1898 | 1899 | 1900 | 1901 | 1905 | 1906 | 1907 | 1908 | 1909 | 1910 |
|---|---|---|---|---|---|---|---|---|---|---|---|---|---|
| 24481 чел. | 29951 | 31680 | 36150 | 36858 | 37098 | 36527 | 37152 | 40859 | 42238 | 43108 | 43323 | 44102 | 45089 |

Сравнительно съ другими городами области Майкопъ занимаетъ третье мѣсто.

Приведемъ данныя за 1908 годъ.

| | |
|---|---|
| Екатеринодаръ . . . . . | 88367 челов. |
| Ейскъ . . . . . | 45840 „ |
| Майкопъ . . . . . | 43323 „ |
| Темрюкъ . . . . . | 17446 „ |
| Анапа . . . . . | 11158 „ |

Распредѣленіе населенія по національностямъ.

| | 1908 годъ. | 1909 годъ. | 1910 годъ. |
|---|---|---|---|
| Русскихъ . . . . . | 41112 | 41803 | 42847 |
| Горцевъ . . . . . | 19 | 21 | 27 |
| Армянъ . . . . . | 580 | 618 | 557 |
| Грузинъ . . . . . | 112 | 121 | 98 |
| Нѣмцевъ . . . . . | 84 | 87 | 65 |
| Поляковъ . . . . . | 318 | 324 | 243 |
| Евреевъ . . . . . | 643 | 657 | 313 |
| Калмык. и кочевниковъ . . . . | 11 | 11 | 15 |
| Другихъ національн. . . . . | 89 | 92 | 25 |
| Иностран. подданныхъ . . . . | 355 | 368 | 899 |

Для book-olds.ru

Распредѣленіе по поламъ.

| | 1908 годъ. | 1909 годъ. | 1910 годъ. |
|---|---|---|---|
| Мужчинъ . . . . . | 22321 | 22692 | 22688 |
| Женщинъ . . . . . | 21002 | 21410 | 22401 |

Распредѣленіе по религіи.

| Христіанъ: | 1908 годъ. | 1909 годъ. | 1910 годъ. |
|---|---|---|---|
| 1. Православныхъ . . . | 41117 | 41839 | 43473 |
| 2. Раскольниковъ . . . | 350 | 332 | 376 |
| 3. Другихъ исповѣданій . . | 1034 | 1150 | 538 |
| Евреевъ . . . . . | 643 | 657 | 313 |
| Магометанъ . . . . . | 112 | 124 | 62 |

## Народное образованіе.

Въ Майкопѣ два среднихъ учебныхъ заведенія: реальное училище и женская гимназія, низшее механико-техническое училище, городское училище, 19 городскихъ начальныхъ училищъ и 8 церковно приходскихъ школъ.

Майкопское реальное училище открыто 1 іюля 1900 года, помѣщается въ незаконченномъ постройкою собственномъ зданіи имѣетъ семь классовъ (безъ приготовительнаго) и существуетъ на средства Государственнаго казначейства съ пособіемъ *отъ города въ размѣрѣ 5000 р.* (на каждый годъ).

Количество учащихся за отдѣльные годы видно изъ слѣдующей таблицы:

| Годы. | 1900 | 1901 | 1902 | 1903 | 1904 | 1905 | 1906 | 1907 | 1908 | 1909 | 1910 | 1911 |
|---|---|---|---|---|---|---|---|---|---|---|---|---|
| Число учениковъ . . . . | 87 | 123 | 170 | 189 | 222 | 250 | 256 | 252 | 224 | 215 | 236 | 234 |

Число выпусковъ (по 1910 годъ) изъ VI класса—5, въ числѣ коихъ окончило 127 учениковъ; число выпусковъ изъ VII кл.—4, изъ нихъ окончило 89 учениковъ.

Для book-olds.ru

Женская гимназія открыта 1 іюля 1900 года, помѣщается въ наемномъ зданіи, существуетъ на средства города съ ежегоднымъ пособіемъ отъ казны въ размѣрѣ 3000 р. и имѣетъ 8 класовъ основныхъ и приготовительный съ тремя отдѣленіями.

Количество учащихся за отдѣльные годы:

| Годы. | 1901 | 1902 | 1903 | 1904 | 1905 | 1906 | 1907 | 1908 | 1909 | 1910 | 1911 |
|---|---|---|---|---|---|---|---|---|---|---|---|
| Число учащихся | 181 | 229 | 260 | 263 | 305 | 290 | 317 | 352 | 375 | 369 | 354 |

По 1909 годъ изъ 7 класса было 6 выпусковъ, въ числѣ коихъ окончило 110 ученицъ, изъ 8 кл. было 2 выпуска, окончило 32 ученицы.

Въ 1910 году въ VII и VIII кл. окончило 49 ученицъ.

Майкопское низшее механико-техническое училище 1 іюля 1899 года преобразовано изъ „Горской школы“, открытой 18 ноября 1866 года. 1 іюля 1902 года при техническомъ училищѣ открыта низшая ремесленная школа. Техническое училище помѣщается въ собственномъ зданіи и существуетъ на средства Кубанскаго казачьяго войска съ пособіемъ отъ казны.

До 1899 года въ Горской школѣ было 32 выпуска, въ числѣ коихъ всего окончило 219 учениковъ.

Число выпусковъ въ Техническомъ училищѣ (по 1909 годъ) было 8, окончило 104 ученика.

Распредѣленіе учащихся по годамъ:

| Годы. | 1899 | 1900 | 1901 | 1902 | 1903 | 1904 | 1906 | 1908 | 1909 |
|---|---|---|---|---|---|---|---|---|---|
| Число учащихся . . . | 90 | 121 | 156 | 171 | 163 | 172 | 168 | 116 | 109 |

Майкопское городское училище открыто 1 сентября 1872 года, помѣщается въ зданіи, принадлежащемъ городу, содержится на средства города съ пособіемъ отъ казны.

По 1909 годъ было 28 выпусковъ, окончило 320 учениковъ.

Количество учащихся въ отдѣльные годы:

| Годы. | 1898 | 1899 | 1900 | 1901 | 1902 | 1903 | 1904 | 1906 | 1907 | 1908 | 1909 |
|---|---|---|---|---|---|---|---|---|---|---|---|
| Число учащихся . | 280 | 290 | 300 | 290 | 247 | 198 | 186 | 184 | 165 | 171 | 200 |

Для book-olds.ru

Въ начальныхъ училищахъ въ 1910 году учащихся состоитъ 2173; изъ нихъ учениковъ—1316, учениць—857. (Въ 1908 году учениковъ было 1200, учениць—677).

## Просвѣтительныя учрежденія.

Къ числу просвѣтительныхъ учрежденій Майкопа принадлежатъ—Майкопская городская общественныя библіотека, Майкопскій кружекъ любителей природы и Майкопскій народный университетъ.

Майкопская городская общественная библіотека основана въ 1895 году. Источникомъ доходовъ библіотеки служатъ—ежегодное пособіе отъ города въ размѣрѣ 1000 рублей и подписная и входная плата посѣтителей за пользованіе книгами и періодическими изданіями.

О дѣятельности библіотеки можно судить на основаніи слѣдующихъ цифровыхъ данныхъ:

1) Состояніе кассы:

| Г о д ы. | 1907 | 1908 | 1909 |
|---|---|---|---|
| Приходъ . . . . | 2614 р. 98 к. | 1736 р. 11 к. | 1791 р. 53 к. |
| Расходъ . . . . | 2614 р. 98 к. | 1688 р. 49 к. | 1731 р. 91 к. |

2) Количество книгъ, журналовъ и газетъ, имѣющихся въ библіотекѣ.

| Г о д ы. | 1907 | 1908 | 1909 |
|---|---|---|---|
| Книгъ . . . . . | 8522 | 9403 | 7846*) |
| Журналовъ . . . . . | 22 | 23 | 27 |
| Газетъ . . . . . | 17 | 15 | 17 |

3) Число подписчиковъ.

| | |
|---|---|
| Въ 1907 году . . . . . | 1114 чел. |
| Въ 1908 году . . . . . | 1537 чел. |
| Въ 1909 году . . . . . | 1927 чел. |

*) Исключая дѣтскихъ книгъ.

Для book-olds.ru

4) Число посѣщеній библіотеки.

Въ 1907 году . . . . . 16422 чел.
Въ 1908 году . . . . . 29359 чел.
Въ 1909 году . . . . . 36273 чел.

5) Количество требуемыхъ книгъ.

| Г о д ы: | 1907 | 1908 | 1909 |
|---|---|---|---|
| Всѣхъ . . . . . | 18085 | 30450 | 36444 |
| По бѣллетристики . . . | 7336 | 13212 | 15766 |

6) Наиболѣе популярные авторы.

| 1907 г. | 1908 г. | 1909 г. |
|---|---|---|
| Сборники Т-ва „Знаніе“ . 400 | *Лукашевичъ* . 824 | Рубанинъ . . 874 |
| Сочин. *Лукашевичъ* . . . 370 | Сборники Т-ва „Знаніе“ . 648 | Л. Толстой . 748 |
| | | Ж.-Вернъ . . 740 |
| | | *Лукашевичъ* 578 |

Майкопскій кружокъ любителей природы открытъ 29 іюня 1907 года. Съ декабря 1909 г. при кружкѣ существуетъ учено педагогическій музей. Музей посѣтило около 3000 человѣкъ.

Майкопскій народный университетъ сушествуетъ съ 3 марта 1908 года. Цѣль университета—распространеніе систематическихъ знаній среди населенія

Въ 1910 году прочитано 35 лекцій, количество посѣтителей—11050 человѣкъ.

Въ 1910 году при университетѣ организованы вечерніе курсы для взрослыхъ.

Дѣятельность университета въ настоящее время идетъ на убыль, что выражается какъ въ уменьшеніи количества читаемыхъ лекцій, такъ и въ уменьшеніи количества посѣтителей.

## Санитарное состояніе. Народное здравіе.

Санитарное состояніе города Майкопа далеко нельзя назвать удовлетворительнымъ.

Благодаря частымъ дождямъ, въ городѣ получается большое количество осадковъ воды, которая вслѣдствіе отсутствія канализаціи и глинистой подпочвы въ большихъ массахъ оста-

Для book-olds.ru

ется на низменныхъ и неровныхъ улицахъ и превращается въ грязныя болота, невысыхающія иногда даже въ теченіе цѣлаго лѣта. А такъ какъ городъ Майкопъ является мѣстомъ малярійнымъ, то эти болота еще болѣе способствуютъ распространенію маляріи и другихъ эпидемическихъ болѣзней. Такимъ образомъ, устройство канализаціи, осушеніе лужъ и болотъ путемъ засыпки ихъ или посредствомъ мощенія улицъ—являются насущными потребностями города Майкопа. Этотъ вопросъ обратилъ на себя самое серіозное вниманіе Майкопской городской думы при разсмотрѣніи его смѣты на 1911 г., согласно которой на оздоровленіе города ассигновано *8758 р.**). Эти деньги предполагалось употребить на замощеніе улицъ, но большинство гласныхъ склонилось къ тому, чтобы всю эту сумму употребить на засыпку лужъ и болотъ.

Въ виду сказаннаго, неудивительно, что въ Майкопѣ рѣдко найдешь вполнѣ здороваго человѣка. Малярія въ разныхъ степеняхъ и видахъ, а также нѣкоторыя эпидемическія болѣзни свили себѣ постоянное гнѣздо въ Майкопѣ.

Чтобы судить о характерѣ заболѣваній въ Майкопѣ, обратимся къ цыфровымъ даннымъ. Къ сожалѣнію, мы располагаемъ данными только за одинъ 1908 годъ, но и эти ограниченныя данныя являются весьма характерными.

## Городскія больницы.

| ГОРОДА. | Число мѣстъ. | Число пользованныхъ больныхъ. | Изъ нихъ умерло. | Количество населенія. |
|---|---|---|---|---|
| Екатеринодаръ . | 250 | 11026 | 664 | 88367 |
| Ейскъ . . . . . | 60 | 1215 | 92 | 45840 |
| Майкопъ . . . . | 54 | 2013 | 111 | 43323 |
| Темрюкъ . . . . | 13 | 246 | 24 | 17446 |
| Анапа . . . . . | 2 | 23 | 1 | 11168 |

Сдѣлано амбулаторныхъ посѣщеній.

| | |
|---|---|
| Ейскъ . . . . . | 13037. |
| Майкопъ . . . . . | 38717. |
| Темрюкъ . . . . . | 6856. |
| Анапа . . . . . | 22855. |

*) Изъ 253,451 руб. бюджета 1910 г. ассигнуется на оздоровленіе 8758 р., т. е. $^1/_{29}$ часть или $3^1/_2\%$. Маловато! Ред.

Для book-olds.ru

Число дней, проведенныхъ больными на койкахъ.

| | |
|---|---|
| Екатеринодаръ . . . . . | 115968. |
| Ейскъ . . . . . | 18186. |
| Майкопъ . . . . . | 22694. |
| Темрюкъ . . . . . | 5682. |
| Анапа . . . . . | 65. |

Образъ главнѣйшихъ болѣзней.

| ГОРОДА. | Скарлатинъ. | | Дифтеритъ. | | Корь. | | Коклюшъ. | Тифъ брюшной. | Тифъ сыпной. | Тифъ возвратный | Кровавый поносъ. | Сифилисъ и венер. бол. |
|---|---|---|---|---|---|---|---|---|---|---|---|---|
| | Было бол. | Умер | Было бол. | Умер | Было бол. | Умер | | | | | | |
| Екатеринодаръ . . . | 734 | 178 | 315 | 76 | 274 | 22 | 69 | 148 | 1453 | 327 | 21 | 2867 |
| Ейскъ . . . . . | 382 | 143 | 329 | 50 | 53 | 23 | 29 | — | 50 | 17 | 25 | 805 |
| Майкопъ . . . . . | 586 | 234 | 350 | 66 | 144 | 36 | 30 | 116 | 242 | 56 | 195 | 338 |
| Темрюкъ . . . . . | 48 | 21 | 15 | 12 | 146 | 10 | 16 | — | 11 | 2 | 42 | — |
| Анапа . . . . . | 1 | — | 4 | — | 99 | 3 | 5 | — | 5 | — | — | — |

Число зданій: лавокъ, домовъ, церквей:

Соотвѣтственно возрастанію населенія увеличивалось и количество зданій въ городѣ Майкопѣ, что видно изъ слѣдующей таблицы:

| | 1889 г. | 1890 г. | 1891 г. | 1900 г. | 1908 г. | 1909 г | 1910 г. |
|---|---|---|---|---|---|---|---|
| Домовъ . | 3491 | 4142 | 4263 | 13114 | 15405 | 15531 | 15680 |
| Лавокъ . | 110 | 246 | 275 | 307 | 611 | 623 | 730 |
| Церквей: | | | | | | | |
| Каменныхъ | 2 | 2 | 2 | 2 | 2 | 2 | 2 |
| Деревян. . | 2 | 2 | 2 | 2 | 4 | 4 | 4 |
| Молитв. д. | 1 | 1 | 1 | 1 | 1 | 1 | 1 |
| Синагогъ . | 1 | 1 | 1 | 1 | 1 | 1 | 1 |

## Хлѣбопашество.

Наиболѣе широко развито хлѣбопашество въ степной половинѣ области, въ нагорной же полосѣ въ силу неблагопріятныхъ топографическихъ особенностей почвы, обилія лѣсовъ, малонасе-

Для book-olds.ru

ленности, наблюдается слабое развитіе хлѣбопашества. Но и здѣсь въ послѣднее время замѣчается стремленіе жителей перейти отъ лѣсопромышленности и отхожихъ промысловъ къ земледѣльческой культурѣ.

Изъ всѣхъ хлѣбовъ въ области въ самыхъ широкихъ размѣрахъ культивируется пшеница, какъ продуктъ болѣе цѣнный и имѣющій постоянный и громадный сбытъ, черезъ ближайшіе порты, за границу.

О ходѣ развитія хлѣбопашества въ Майкопѣ видно изъ слѣдующей таблицы:

| | 1897 г. | 1898 г. | 1899 г. | 1900 г. | 1901 г. | 1908 г. | 1909 г. | 1910 г. |
|---|---|---|---|---|---|---|---|---|
| Распахано десятинъ . . . | 281 | 1052 | 892 | 982 | 1161 | 962 | 1264 | 1264½ |
| Собрано четвертей . . . . | 13550 | 10520 | 3565 | 9820 | 11610 | 8980 | 20224 | 6945 |

По годовымъ отчетамъ Майкопской городской полиціи, жители Майкопа до 1891 года совсѣмъ не пользовались усовершенствованными земледѣльческими орудіями. Съ 1892 года они постепенно входятъ въ употребленіе: количество ихъ въ 1908 г. достигаетъ цифры 669, въ слѣдующемъ 1909 году возрастаетъ до 899, а въ 1910 до 2149. Повторяющіеся въ послѣднее время въ области недороды, съ одной стороны, и колебаніе цѣнъ на хлѣбные продукты, неблагопріятно отражающіеся на благосостояніи хозяевъ, съ другой, вызвали переходъ отъ воздѣлыванія вообще хлѣбовъ и въ частности пшеницы къ культурѣ подсолнуха въ обширныхъ размѣрахъ, чему весьма много способствовало и возникновеніе въ послѣдніе годы въ области значительнаго числа маслобойныхъ заводовъ, употребляющихъ для переработки въ масло въ громадномъ количествѣ подсолнечное сѣмя. Самыя крупныя запашки подъ посѣвъ подсолнуха въ области производятся въ Майкопскомъ отдѣлѣ. Такъ, въ 1908 году въ Майкопскомъ отдѣлѣ распахано 47446 десятинъ, и послѣ уборки подсолнуха собрано 2345433 пуда сѣмянъ.

Въ Майкопѣ въ 1908 году распахано 135 десятинъ, и собрано 9685 пудовъ сѣмянъ; въ 1909 году распахано 140 десятинъ, и собрано 9360 пудовъ сѣмянъ; въ 1910 году распахано 40 десятинъ, собрано 3500 пудовъ сѣмянъ.

## Огородничество.

Огородничество въ Кубанской области промышленнаго значенія не имѣетъ и существуетъ исключительно для удовлетворенія потребностей мѣстнаго населенія.

Для book-olds.ru

Изъ овощей въ Кубанской области преимущественно разводятся: капуста кочанная, различные сорта лука, горохъ, бобы и помидоры. Послѣдніе находятъ себѣ большій спросъ, и разведеніе ихъ мѣстными огородниками, считается самымъ прибыльнымъ.

Эти же огородныя овощи разводятся и въ Майкопѣ.

Приводимая ниже таблица указываетъ на степень развитія огородничества въ Майкопѣ.

| | 1899 г. | 1900 г. | 1909 г. | 1910 г. |
|---|---|---|---|---|
| Засѣяно десятинъ . . . . . | 12 | 11 | 95 | 123 |
| Собрано четвертей . . . . . | 2420 | 1180 | 2420 | 3508 |

Какъ видно изъ отчетовъ г. Начальника Кубанской области, въ 1899 году и въ 1908 г., по сравненію съ другими мѣстностями Кубанской области, наибольшій урожай огородныхъ овощей получился на земляхъ города Майкопа (самъ 15,9).

## Табаководство.

Начало табачной культуры въ Кубанской области было положено въ семидесятыхъ годахъ прошлаго столѣтія турецко-подданными греками, выходцами изъ Анатоліи, поселившимися, вслѣдъ за покореніемъ западнаго Кавказа, на земляхъ бывшаго Черноморскаго округа (нынѣ Черноморской губерніи) и въ побережной части Темрюкскаго отдѣла. Предпринятые ими опыты посѣва вывезенныхъ изъ Турціи табачныхъ сѣмянъ увѣнчались полнымъ успѣхомъ, и табачная культура, быстро развиваясь изъ года въ годъ, заняла видное мѣсто въ сельскохозяйственной промышленности области, какъ самостоятельная и одна изъ наиболѣе выгодныхъ ея отраслей, а районъ табачныхъ плантацій, расширяясь, достигъ уже Ставропольской губерніи и Терской области.

Столь быстрому успѣху дѣла много содѣйствовали понизившаяся доходность хлѣбопашества и истощеніе производительной способности почвы въ такой степени, что земледѣліе для населенія сдѣлалось занятіемъ недостаточно выгоднымъ, а для частныхъ лицъ, которымъ приходилось воздѣлывать землю наемнымъ трудомъ, даже разорительнымъ*). Табачная промышленность и въ настоящее время сосредоточивается, главнымъ образомъ, въ рукахъ иностранцевъ, преимущественно грековъ.

*) Намъ кажется, что объясненія автора нѣсколько не точны: истощенія почвы при хлѣбопашествѣ не могли служить причиной развитія табаководства, требующаго сильной и неистощенной земли, а, вотъ, эксплоатація табакомъ еще нетронутой хлѣбопашествомъ земли—выходящей изъ подъ выкорчевки лѣса усиливаетъ развитіе табаководства и тѣмъ болѣе, что мѣстное населеніе очень слабо корчуетъ лѣсъ, лѣсная же растительность при ея обиліи и влажномъ, тепломъ климатѣ подавляетъ населеніе. Ред.

Для book-olds.ru

Коренное же населеніе далеко уступаетъ иностранцамъ, какъ въ размѣрахъ принадлежащихъ имъ плантацій, такъ и по извлекаемой изъ дѣла выгодѣ, что объясняется недостаткомъ у коренныхъ жителей спеціальныхъ техническихъ знаній, свободныхъ оборотныхъ капиталовъ и въ особенности предпріимчивости.

Кубанская область по количеству производимаго табаку занимаетъ одно изъ первыхъ мѣстъ въ Имперіи.

Наибольшаго развитія своего табаководство достигаетъ въ мѣстности, расположенной по лѣвой сторонѣ Кубани: въ южной части Темрюкскаго отдѣла, въ лѣвобережной части Екатеринодарскаго и въ Майкопскомъ отдѣлѣ.

Произрастаемый въ области турецкій табакъ въ послѣднее время начинаетъ пріобрѣтать даже заграничныхъ покупателей, которыхъ привлекаетъ область потому, что въ ней вообще, а въ Майкопскомъ отдѣлѣ въ особенности, преобладаютъ предпочитаемые за границей свѣтлые (легкіе) высшіе сорта табаку, цѣны на который, сравнительно съ заграничными и цѣнами Бессарабской губерніи, стоятъ довольно низкія.

Въ правобережной части области разводится табакъ низшаго качества, „махорка“, который употребляется, главнымъ образомъ, на нужды овцеводства.

Приведемъ таблицы, иллюстрирующія табачное производство.

Въ области.

| Годы. | Число табачныхъ плантацій. | Число десятинъ земли занятой табакомъ. | Количество пудовъ снятаго табаку. | Средній урожай табаку на десятинѣ. |
|---|---|---|---|---|
| 1903 . . . . | 3928 | 11859,5 | 977280 | 58,07 |
| 1904 . . . . | 4034 | 10864 | 426809 | 55,61 |
| 1905 . . . . | 5444 | 14557 | 124085 | 85,12 |
| 1906 . . . . | 4953 | 10317 | 980624 | 95,1 |
| 1907 . . . . | 4543 | 11373,5 | 606850 | 53,4 |

Майкопскій отдѣлъ (за 1908 годъ).

| | У коренныхъ жит. | | | У иногородныхъ. | | | ВСЕГО. | | |
|---|---|---|---|---|---|---|---|---|---|
| | Плантацій. | Десятинъ. | Собр. пуд. | Плантацій. | Десятинъ. | Собр. пуд. | Плантаціи. | Десятинъ. | Собр. пуд. |
| Майкопскій отдѣлъ . | 55 | 130 | 9055 | 611 | 3556 | 236480 | 666 | 3686 | 245489 |
| На войсковой землѣ . | 29 | 86 | 5874 | 508 | 3472 | 227824 | 537 | 3508 | 233698 |

Для book-olds.ru

На землѣ, принадлежащей городу Майкопу *).

| | 1890 г. | 1891 г. | 1899 г. | 1907 г. | 1908 г. | 1909 г. |
|---|---|---|---|---|---|---|
| 1) Число плантацій . . | 1 | 1 | 4 | 10 | 18 | 1 |
| 2) Десятинъ | 2 | 2 | 16 | 25 | 34 | 1 |
| 3) Собрано пудовъ . . | 130 | 130 | 1240 | 1836 | 3046 | 29 |

Складовъ листоваго табаку въ городѣ Майкопѣ было:

| | 1907 г. | 1908 г. | 1909 г. | |
|---|---|---|---|---|
| 1) Число складовъ | 12 | 11 | 15 | |
| 2) Оставалось отъ прошлаго года табаку . . . . | 37656 п. 34 ф. | 65890 п. 34 ф. | 82507 п. 20 ф. | Въ 1910 году остается на складахъ 94712 п. 6 ф. |
| 3) Вновь поступило табаку . . | 196392 п. 29 ф. | 192553 п. 14 ф. | 204768 п. 29 ф. | |
| 4) Выпущено изъ склада . . . . | 168158 п. 29 ф. | 175936 п. 28 ф. | 192564 п. 03 ф. | |
| 5) Остается на складѣ . . . . | 65890 п. 34 ф. | 82507 п. 20 ф. | 94712 п. 06 ф. | |

## Табачныя фабрики города Майкопа.

На трехъ табачныхъ фабрикахъ (Терзіева, Мноцокановыхъ и Леонтиди) въ городѣ Майкопѣ къ 1907 году оставалось 142 п. 29 ф. 36 зол. табаку, поступило для переработки въ курительный крошеный табакъ и на папиросы 5840 п 28 ф. 28 золот., итого было 5983 п. 17 ф. 64 золот.

Въ 1907 году переработано 5865 п. 33 ф. 27 золотн., остается на 1908 годъ 117 п. 24 ф, 37 золотн.; выбрано бандеролей вмѣстѣ съ дополнительнымъ акцизомъ 133180 р. 78 к.

Въ 1908 году оставалось на двухъ фабрикахъ (Терзіева и Мноцокановыхъ) 117 п. 24 ф. 37 зол.; на нихъ поступило для переработки — 5790 п. 9 ф. 40 зол., итого было 5907 п. 33 ф. 77 зол.; переработано 5848 п. 60 зол., остается на 1909 г. 59 п. 33 ф. 17 зол. Выбрано бандеролей съ дополнительнымъ акцизомъ 137062 р. 5 к

*) Свѣдѣнія о ходѣ табачнаго производства въ Майкопѣ—сообщены акцизнымъ чиновникомъ Ив. Г. Гамбаровымъ.

Для book-olds.ru

Въ 1909 году на двухъ фабрикахъ оставалось 59 п. 33 ф. 17 зол., поступило 5913 п. 32 ф. 91 зол, итого было 5973 п. 26 ф. 12 зол. Переработано 5892 п. 65 зол, остается на 1910 годъ 81 п. 25 ф. 63 зол.

Выбрано бандеролей вмѣстѣ съ дополнительнымъ акцизомъ на сумму 159177 р. 87 коп.

## Виноградарство и винодѣліе.

Отдѣльныя попытки виноградной культуры въ Кубанской области относятся еще къ первой половинѣ истекшаго столѣтія, но тогда въ силу особыхъ политико-экономическихъ условій края попытки эти существеннаго значенія имѣть не могли. Только съ 70 годовъ, благодаря удачнымъ опытамъ нѣмцевъ-колонистовъ и нѣкоторыхъ богатыхъ садоводовъ-любителей, виноградарство въ области быстро двинулось впередъ, пріобрѣтая все большее и большее промышленное значеніе, какъ одна изъ прибыльныхъ по мѣстнымъ условіямъ отраслей сельскаго хозяйства.

Въ настоящее время виноградарство распространилось въ Кубанской области повсемѣстно, начиная отъ границы области войска Донского до предгорій главнаго хребта.

Наибольшаго развитія своего оно достигло въ районѣ приморской прибрежной полосы и въ районѣ, тяготѣющемъ къ желѣзнодорожной станціи „Екатеринодаръ“.

На землѣ города Майкопа также разводятся какъ столовые, такъ и винные сорта винограда, однако тѣ и другіе невысокаго качества, и мѣстное населеніе отдаетъ предпочтеніе винограду, привозимому изъ станицы Бѣлорѣченской и изъ г. Екатеринодара.

О ходѣ развитія виноградарства въ Майкопѣ можно судить на основаніи слѣдующей таблицы:

| | 1899 г. | 1900 г. | 1901 г. | 1908 г. | 1909 г. | 1910 г. |
|---|---|---|---|---|---|---|
| Количество десятинъ . . . . | — | 14 | 15 | 8 | 8 | 9 |
| Собрано: пудовъ винограда . . | 645 | 716 | 832 | 930 | 900 | 1500 |
| Ведеръ вина . . | 345 | — | 272 | 320 | 309 | 150 |
| Продано . . . . | — | 140 р. | 1092 р. | 1060 р. | 1175 р. | 500 р. |

Для book-olds.ru

## Садоводство.

Фруктовое и ягодное садоводство въ Майкопѣ, какъ и вообще въ Кубанской области, не имѣетъ въ экономической жизни населенія того существеннаго значенія, которое оно могло бы имѣть.

Сады въ Майкопѣ находятся почти при каждой усадьбѣ, но сады эти, въ виду чисто случайнаго подбора выращиваемыхъ въ нихъ фруктовыхъ деревьевъ, а главное въ виду отсутствія въ массѣ населенія необходимыхъ знаній, не играютъ видной роли въ промышленномъ отношеніи.

Приводимая ниже таблица даетъ понятіе о развитіи садоводства въ Майкопѣ.

| | 1899 г. | 1900 г. | 1909 г. | 1910 г. |
|---|---|---|---|---|
| Количество садовъ . . . . . | 6 | 6 | 10 | 28 |
| Десятинъ . . . . . | 11 | 9 1/2 | 18 | 53 |
| Собрано пудовъ: | | | | |
| Ягодъ . . . . . | 7 | 29 1/2 | 176 | 2525 |
| Фруктъ . . . . . | 65 | 105 | 190 | 262 |
| Продано . . . . . | 150 р. | 180 р. | 2170 р. | 1640 р. |

## Пчеловодство.

Кубанская область и особенно нагорная ея часть, съ богатыми лѣсными угодьями, обиліемъ и разнообразіемъ растительности, обезпечивающей медосборъ, представляетъ всѣ данныя для успѣшнаго развитія въ ней промышленнаго пчеловодства, почему возникшее въ началѣ, какъ побычное занятіе земледѣльческаго населенія, пчеловодство, постепенно развиваясь, приняло, наконецъ, характеръ промышленный и заняло видное мѣсто въ сельскомъ хозяйствѣ, какъ самостоятельная и выгодная отрасль.

Быстрому росту развитія пчеловодства въ области, помимо благопріятныхъ естественныхъ условій, содѣйствовало преподаваніе пчеловодства въ нѣкоторыхъ станичныхъ школахъ, дѣятельность Кубанскаго экономическаго общества, устроившаго на двухъ своихъ фермахъ образцовыя пасѣки, а также дѣятельность Вознесенской школы пчеловодства, садоводства и огородничества.

Благодаря дружнымъ усиліямъ этихъ учрежденій, прежній способъ хищническаго пчеловодства съ его ульями дуплянками



Для book-olds.ru

и массовымъ истребленіемъ пчелъ отходитъ въ область преданія и замѣняется усовершенствованнымъ рамочнымъ пчеловодствомъ.

Въ Майкопѣ пчеловодство стоитъ на довольно значительной высотѣ. Почти на всѣхъ пасѣкахъ примѣняется усовершенствованное рамочное пчеловодство.

Степень развитія пчеловодства видна изъ слѣдующей таблицы:

| | 1889 г. | 1890 г. | 1891 г. | 1899 г. | 1900 г. | 1901 г. | 1909 г. | 1910 г. |
|---|---|---|---|---|---|---|---|---|
| Число пасѣкъ . . . . . | — | — | — | — | — | — | 32 | 36 |
| „ ульевъ . . . . . | 212 | 1290 | 1240 | 2715 | 2755 | 737 | 1180 | 1408 |
| Собрано пудовъ: | | | | | | | | |
| Меду . . . . . | 77 | 460 | 579 | 670 | 770 | 181 | 206 | 454 |
| Воску . . . . . | 19 | 80 | 80 | 32 | 33 | 5 | 17 | 53 |
| Продано на . . . . . | 709 р. | 4300 р. | 5116 р. | 3292 р. | — | 1085 р | 3300 р. | 5435 р. |

## Скотоводство.

| Число. | 1889 г. | 1890 г. | 1899 г. | 1900 г. | 1909 г. | 1910 г. |
|---|---|---|---|---|---|---|
| Лошадей . . . . . | 3176 | 4331 | 3107 | 3196 | 2674 | 3090 |
| Рогатаго скота . . . . . | 2551 | 6590 | 2183 | 2220 | 2214 | 2347 |
| Буйволовъ . . . . . | 57 | 66 | 54 | 53 | 131 | 126 |
| Овецъ и козъ . . . . . | 1175 | 1055 | 173 | 179 | 474 | 385 |
| Свиней . . . . . | 1720 | 2500 | 1204 | 1119 | 1420 | 1155 |
|Ословъ . . . . . | — | — | — | — | — | 3 |

Для book-olds.ru

## Фабрики и заводы.

| Число. | 1890 г. | 1891 г. | 1900 г. | 1901 г. | 1909 г. | 1910 г. |
|---|---|---|---|---|---|---|
| Поташныхъ . . | — | — | 1 | 1 | 1 | 1 |
| Мыловаренныхъ | 2 | 3 | 3 | 5 | 3 | 4 |
| Кожевенныхъ . | 3 | 2 | 1 | 2 | 2 | 3 |
| Чембарныхъ . . | 7 | 6 | 4 | 4 | 35 | 35 |
| Маслобойныхъ . | 23 | 23 | 16 | 13 | 9 | 12 |
| Винокуренныхъ | 1 | — | — | — | — | — |
| Табачныхъ . . | 1 | 1 | 2 | 3 | 2 | 2 |
| Свѣчн.-восков. . | 1 | — | — | — | — | — |
| Мельницъ водян. | 6 | 6 | 11 | 10 | 9 | 11 |
| Чугун.-литейн. , | 1 | 1 | 2 | 2 | 1 | 1 |
| Кирпичныхъ . . | 9 | 9 | 9 | 14 | 9 | 12 |
| Гончарныхъ . . | 7 | 8 | 8 | 8 | 14 | 39 |
| Пиво-медовар. . | 1 | 1 | 2 | 2 | 2 | 2 |
| Кирпично-череп. | 1 | 1 | 1 | 1 | 1 | 2 |
| Итого . . | 63 | 61 | 60 | 65 | 86 | 124 |
| Число рабочихъ рукъ . . . | 305 | 340 | 510 | 622 | 716 | 1227 |
| Доходъ годовой въ рубляхъ . | 451970 | 480815 | 532775 | 507304 | 817905 | 1917201 |



Для book-olds.ru

## Кустарные промыслы.

| Названіе промысловъ. | 1909 годъ. Число рабочихъ рукъ. | 1910 годъ. Число рабочихъ рукъ. |
|---|---|---|
| Гончарное производство | 14 | 260 |
| Бондарное | 45 | 250 |
| Чембарное | 35 | 35 |
| Кишечное | 1 | 10 |
| Экипажное | 64 | 102 |
| Веревочное | 6 | 14 |
| Кузнечное | 123 | 196 |
| Колесное | 53 | 86 |
| Сапожное | 281 | 342 |
| Портняжное | 100 | 145 |
| Плотничное и столярное | 168 | 195 |
| Шорное | 10 | 36 |
| Печное | 40 | 46 |
| Кровельное | 62 | 78 |
| Ткацкое | 8 | 7 |
| Шапочное | 22 | 49 |
| Шерстобитное | 10 | 12 |
| Малярное | 25 | 42 |
| Итого . . | 1057 | 1898 |
| Доходъ въ рубляхъ . . . | 752130 р. | 817400 р. |

Въ 1908 году кустарными промыслами было занято 1023 рабочихъ, весь доходъ равнялся 238266 руб.

Для book-olds.ru

## Торговля.

| Число. | 1908 г. | 1909 г. | 1910 г. |
|---|---|---|---|
| Лавокъ . . . . . | 611 | 623 | 730 |
| Доходъ годовой . . . . | 5490680 р. | 5845978 р. | 6250648 р |

## Нефтяное дѣло въ Кубанской области.

О существованіи нефти въ Кубанской области знали давно Во многихъ мѣстахъ находятся такъ называемые нефтяные колодцы

Работы по развѣдкамъ и добычѣ нефти велись по преимуществу рѣдкими предпринимателями, не имѣвшими ни необходимыхъ средствъ, ни достаточнаго знанія, а потому не увѣнчались успѣхомъ. Извѣстны развѣдочныя работы, какъ въ Майкопскомъ районѣ, такъ и на сѣверо-западъ отъ него, въ станицахъ: Варениковской, Ильской, Анапской, Суворовско-Черкасской, на рѣкѣ Кудако, гдѣ въ 1886 году забилъ фонтанъ нефти съ глубины 25 саж., выкидывая отъ 3 до 5 тыс. ведеръ въ сутки, а также и на Таманскомъ полуостровѣ.

Уже въ 70 гг. англичане пытались организовать добычу нефти на Таманскомъ полусстровѣ, но попытка эта потерпѣла неудачу. Затѣмъ франко-американское общество „Русскій Стандартъ“ стало эксплоатировать Ильскіе нефтяные источники, были поставлены буровыя скважины, былъ построенъ керосиновый заводъ въ Новороссійскѣ, но дѣло, какъ не приносящее прибыли, вскорѣ было ликвидировано. Теперь оно возникло вновь.

Но причины неудачъ піонеровъ Кубанской нефтепромышленности слѣдуетъ искать не въ плохомъ качествѣ нѣдръ разрабатываемыхъ районовъ, а въ плохой разработкѣ и изслѣдованіи ихъ.

До послѣдняго времени всѣ работы по развѣдкамъ и добычѣ нефти въ Кубанской области велись самымъ примитивнымъ способомъ. И только въ послѣдніе годы, когда на Кубанскія нефтяныя мѣсторожденія было обращено серіозное вниманіе, развѣдочныя работы начались въ болѣе широкихъ размѣрахъ съ примѣненіемъ новѣйшихъ пріемовъ нефтепромышленной техники.

Изъ Кубанскихъ нефтяныхъ мѣсторожденій наиболѣе извѣстны и разработаны слѣдующія:

I). Калужскій районъ, въ Екатеринодарскомъ отдѣлѣ, въ 40 верстахъ отъ Екатеринодара.

Для book-olds.ru

Въ ряду нефтепромышленныхъ районовъ Кубанской области этотъ районъ является самымъ молодымъ. Развѣдочныя работы здѣсь начались весной 1908 года покойнымъ Г. И. Богдановичемъ. Детальному изслѣдованію были подвергнуты два смежныхъ участка казаковъ Серженко и Мищенко. На участкѣ Серженко было заложено 6 шурфовъ, на участкѣ Мищенко 5. Всѣ шурфы глубиною въ 5—6 аршинъ обнаружили присутствіе густой поверхностной нефти удѣльнаго вѣса, 0,940—0.950 и выдѣленіе нефтяныхъ газовъ. 9 іюля 1908 года была заложена буровая скважина № 1. Осенью прошлаго года 8 потомственныхъ участковъ Калужскаго района перешли отъ Богдановича къ „Екатеринодарскому нефтепромышленному товариществу Вильде, Галанинъ и К⁰“. Съ весны 1910 г. товарищество приступило къ серіознымъ развѣдочнымъ работамъ.

II). Варениковскій районъ. Заявки на нефть въ этомъ районѣ принадлежатъ разнымъ лицамъ и расположены въ 4—5 в. отъ ст. Варениковской.

Въ этомъ районѣ производятся работы фирмы Нобель, графа Канкрина и А. Раки, но ни къ какому результату еще не привели.

III). Таманскій полуостровъ покрытъ заявочными площадями, но единственно работающимъ является одинъ графъ Канкринъ, арендовавшій 2 завѣдомо нефтеносныхъ участка №№ 2 и 3, но и здѣсь работы не пришли къ утѣшительному результату.

## IV. Майкопскій нефтепромышленный районъ.

Въ настоящее время майкопское нефтяное мѣсторожденіе привлекаетъ къ себѣ всеобщее вниманіе. О естественныхъ выходахъ нефти въ юртахъ станицъ Ширванской и Нефтяной здѣсь знали давно. Разработка нефтяныхъ колодцевъ въ этомъ районѣ здѣсь начата еще черкесами. Затѣмъ казаки Нефтяной станицы добывали нефть въ небольшомъ количествѣ и приготовляли изъ нея колесную мазь, которую и сбывали въ гор. Майкопѣ.

Піонеромъ Майкопскаго района, начавшимъ добывать нефть и перегонявшимъ ее въ керосинъ, былъ нѣкто Прокофьевъ. Поселившись въ 70 г.г. въ Ширванской станицѣ, онъ около 8 лѣтъ производилъ эксплоатацію своего участка. Мирясь съ всевозрастающими стѣсненіями акцизныхъ установленій Министерства Финансовъ, онъ никакъ не могъ принять послѣдняго требованія Министерства о томъ, чтобы керосинъ отправлялся партіями не менѣе 2000 пудовъ. Еще и до сихъ поръ нѣтъ въ Майкопскомъ районѣ хорошихъ и удобныхъ путей сообщенія. Можно себѣ представить, каковы были эти дороги тогда. Прокофьевъ началъ хлопотать объ отмѣнѣ этого невыполнимаго требованія Министерства, но въ одинъ прекрасный день 30 каза-

Для book-olds.ru

ковъ прискакали на его участокъ и разгромили и сожгли первый нефтяной пріискъ.

Въ настоящее время этотъ ветеранъ нефти, слѣпой и дряхлый старикъ, живетъ въ ст. Ладожской. Имя его, связенное съ первою нефтью въ Майкопскомъ районѣ, почти никому неизвѣстно, и только англійскіе капиталисты, производящіе сейчасъ тамъ работы, выплачиваютъ Прокофьеву пенсію.

Началомъ всей майкопской нефти необходимо считать предпріятіе Ананія Селитренникова. Въ 1906 году начались первыя правильныя работы подъ руководствомъ инженера Бунге-Палашковскаго вблизи ст. Нефтяной, гдѣ около казачьихъ нефтяныхъ колодцевъ была заложена первая скважина, которую потомъ пришлось бросить. Затѣмъ въ 1907 году началъ развѣдочныя работы на участкѣ Селитренникова въ Ширванскомъ районѣ инженеръ Шуровъ. Была заложена первая скважина, которая на глубинѣ 28 саженей дала первый фонтанъ легкой нефти. Этотъ фонтанъ привлекъ къ себѣ вниманіе промышленниковъ и заставилъ громко заговорить о Майкопѣ. Далѣе, рядомъ съ Селитренниковымъ начало производить работы Бакинско-Черноморское товарищество и заложило скважину № 1, которая 30 августа 1910 г. на глубинѣ 20 саженей дала фонтанъ, выкинувшій за недѣлю около 2-хъ милліоновъ пудовъ нефти. Этотъ фонтанъ надѣлалъ много шуму и выдвинулъ изъ другихъ районовъ Кубанской области—районъ Майкопскій. Началась нефтяная горячка, и массами ставили заявки. Отечественные капиталы, хлынувшіе въ Майкопскій раіонъ, оказались недостаточными. Появились иностранцы, и большая часть района попала подъ вліяніе англійскаго капитала, котораго Майкопская нефть поглотила уже свыше 150 мил. руб. Работы быстро закипѣли. Было заложено болѣе 100 скважинъ, причемъ глубокихъ оказалось очень немного. Это произвело нѣкоторую неосновательную панику среди заинтересованныхъ лицъ.

На участкѣ Селитренникова, перешедшемъ къ фирмѣ Андрейса, была расширена и углублена скважина № 2, причемъ удалось получить фонтанъ, выбрасывающій большое количество нефти.

Очень интересны также скважины на участкѣ Шписа, чрезвычайно богатыя нефтеносными песками.

На участкѣ 533 скважина встрѣтила сразу водоносные пески, на глубинѣ 120 саженъ вступила въ нефтеносные пески и, наконецъ, около 170 саж. попала въ сферу бѣлой глины. Наступило разочарованіе, но послѣ двухъ дней работы начался сильный притокъ нефти и ударилъ небывалой мощи фонтанъ. Сила выбрасываемой нефти была такова, что она пробивала до половины толстые дубовые щиты, которыми закрывали щель. Фон-

Для book-olds.ru

танъ этотъ закупоренъ, и ни одна капля нефти не пропала. Въ теченіе двухъ часовъ фонтанъ выбросилъ 16,000 пудовъ нефти.

На другихъ участкахъ производились и производятся работы, но пока результаты ихъ нельзя назвать благопріятными.

Въ настоящее время производятся работы въ юртѣ станицы Ширванской, станицъ Апшеронской, Нефтяной и Хадыжинской.

Майкопскій нефтяной районъ по своимъ теоретическимъ и въ значительной мѣрѣ оправдавшимся на практикѣ даннымъ заслуживаетъ полнаго вниманія серіозныхъ предпринимателей и имѣетъ шансы на промышленное значеніе.

## Майкопскія нефтяныя товарищества.

1) Первое Майкопское нефтяное товарищество—1000 паевъ, стоимость пая 10 руб.;

2) второе Майкопское нефт. товарищество—3000 паевъ, стоимость пая 10 руб.;

3) третье Майкопско-Дагестанское товарищ.—1500 паевъ, стоимость пая 10 руб.;

4) четвертое Майкопское нефтяное товарищество—650 паевъ, стоимость пая 10 руб.;

5) Нефтепромышленное товарищество—10 паевъ, стоимость пая 125 руб.;

6) товарищество „Нефть“—2000 паевъ, стоимость пая—25 руб;

7) нефтепромышленное товарищество „Трудъ“—1500 паевъ, стоимость пая 30 руб.;

8) товарищество „Энергія“—300 паевъ, стоимость пая 10 рублей;

9) Майкопско Ширванское нефтепромышленное товарищество 8000 паевъ, стоимость пая 100 руб.;

10) нефтепромышленное товарищество „Майкопская нефть“—30000 паевъ, стоимость пая 1000 рублей.

*М. Харламовъ.*

Гор. Майкопъ.

1 октября 1911 года.

Для book-olds.ru

# Баталпашинскія горькосоленыя озера.

[Историческая справка].

Въ Баталпашинскомъ отдѣлѣ Кубанской области въ 16 верстахъ отъ станицы Баталпашинской и въ 30 вер. отъ станціи Курсавки находятся единственныя въ своемъ родѣ горькосоленыя самосадочныя озера, на которыя впервые обратилось промышленное вниманіе въ 1879 году. До этого же времени озера, состоя въ надѣлѣ станицы Баталпашинской, находились внѣ всякаго надзора и эксплоатировались окрестнымъ населеніемъ, преимущественно горцами, въ явный ущербъ цѣнности озеръ. Въ іюнѣ 1879 году отст. гвардіи ротмистръ баронъ Фитингофъ обратился въ бывшее Войсковое Хозяйственное Правленіе съ ходатайствомъ объ отдачѣ озеръ въ аренду для добычи глауберовой соли и выработки соды. Это обстоятельство дало поводъ В. Х. Правленію просить о причисленіи обоихъ озеръ къ войсковымъ оброчнымъ статьямъ съ отдачей просителю въ аренду съ 12 октября 1879 г. на 20 лѣтъ съ платой за первые 5 лѣтъ по 1000 руб. въ годъ, за вторые—по 1500 р. и за остальное время по 2000 р. По взятіи аренды баронъ Фитингофъ передалъ дѣло графу Монжеле, а этотъ послѣдній, 11 августа 1884 года,—Французскому акціон. о-ву для разработки каменной соли и натуральной соды въ Южной Россіи". Симъ послѣднимъ контрактъ съ войскомъ былъ разрушенъ 9 августа 1891 г.; время аренды этимъ обществомъ было самымъ лучшимъ въ промышленной жизни озеръ. Вслѣдъ затѣмъ озера со всѣмъ при нихъ имуществомъ, содовымъ заводомъ, машинами, аппаратами отобраны и поступили въ хозяйственное распоряженіе войска.

Озера формально вымежеваны въ 1886 году. Площадь большого озера 969 дес. 513 кв. саж., а малаго—216 дес.; при первомъ удобной земли (степь) 125 д. 657 кв. саж., подъ водою 843 дес. 390 кв. саж., солончаки—1860 к. саж.; при второмъ—удобной—47 д. 2316 кв. саж., подъ водою 167 д. 760 кв. саж., подъ дорогами—1724 кв. саж. Въ пріемо-сдаточной описи того времени значилось слѣдующее имущество: домъ управляющаго, конгора, помѣщеніе для прикащиковъ, казармы, службы, главное заводское зданіе изъ двухъ этажныхъ корпусовъ, центробѣжныя машины, валъ приводный, 2 деревянныхъ холодильника, 6 деревянныхъ чановъ для варки соли, желѣзныя сковороды, деревянныя носилки, желѣзныя рѣшета, чугунныя плиты, деревянные барабаны, тачки, 3 деревянныхъ бас-

Для book-olds.ru

сейна для садки соли; второй корпусъ завода, 12 закрамовъ для храненія продукта, мельницы чугунныя, локомобиль 8 силъ; паровичное зданіе, 2 котла въ 27 и 32 силы, кладовая; кузница и слесарня; заводское зданіе для полученія соли 2-го сорта, вертикальный кстель 16 силъ; водокачка, локомобиль 16 с., паровая машина, центробѣжный насосъ; для садки соли два малыхъ бассейна и запасъ соли въ растворѣ до полмилліона пудовъ; 25 бугровъ соли до 1 м. пуд. и разная мелочь. Инвентарь съ января 1902 года поступилъ въ завѣдываніе комиссара Баталпашинской войсковой больницы. Не будучи поддерживаемъ въ надлежащемъ порядкѣ, онъ постепенно приходилъ въ упадокъ, чему способствовалъ и тотъ матеріалъ, изъ котораго были сдѣланы сооруженія (турлукъ, саманъ, дерево отчасти). Разработка озеръ и эксплсатація завода болѣе не возобновлялись до самаго послѣдняго времени—до арендаторства Малышева, ведущаго небольшую добычу.

Областное Правленіе выработало новыя условія для сдачи въ аренду на 20 лѣтъ путемъ торговъ; условія утверждены Военнымъ Совѣтомъ 8 апрѣля 1893 года. Торги назначались 23 ноября 1893 г., 10 мая и 20 декабря 1894 г. Желающихъ не оказалось, несмотря на широкую и своевременную публикацію въ русской и заграничной повременной печати, обходившуюся каждый разъ рублей въ 150—200. Вслѣдствіе этого 31 явваря 1895 года было сдѣлано представленіе о прекращеніи назначенія новыхъ торговъ въ теченіе 3 лѣтъ, въ томъ предположеніи, что по истеченіи этого срока найдутся желающіе взять озера въ аренду, но Военный Совѣтъ призналъ болѣе цѣлесообразнымъ назначеніе торговъ не пріостанавливать, удовольствовавшись и низкимъ предложеніемъ. Къ этому времени д. с. с. Хрулевъ 13 января 1896 года предложилъ взять въ аренду безъ торговъ на основаніи составленнаго имъ проекта, контрактъ на 24 года. Проектъ былъ признанъ достаточно выгоднымъ и Областное Правленіе 7 февраля 1896 года входило дважды съ представленіемъ объ отдачѣ Хрулеву на слѣдующихъ главныхъ основаніяхъ: плата первые 5 лѣтъ по 1000 руб., слѣдующіе 5 лѣтъ по 1500 р., послѣдующіе годы по 2000 руб. Представленіе Штабомъ Округа было отклонено съ тѣмъ, чтобы назначить новые торги. Послѣ этого, когда Хрулевъ не согласился взять на основаніяхъ утвержденныхъ кондицій, 17 апрѣля 1898 г. на торгахъ оказалось 6 претендентовъ; аренда осталась за купцомъ Колосовымъ въ суммѣ годовыхъ 2716 руб.. Военный Совѣтъ 9 іюня 1898 г. торговое производство утвердилъ; 1 сентября того же года былъ заключенъ контрактъ.

За промежутокъ времени между 9 августа 1891 г.—1 мая 1894 г. было продано изъ оставшихся бугровъ 2800 п. соли, по

Для book-olds.ru

гибло отъ вѣтра 10 т. п., а затѣмъ все растаяло и превратилось въ грязь. Осадокъ и грязь продавались изъ малаго озера; продажная цѣна: соли — 2 руб., осадка—1 руб, грязи—50 к. и до 1 руб. Военнымъ Совѣтомъ была утверждена цѣна 50 к. за 40 пуд. подводу для казаковъ. За три года израсходована была самая пустяшная сумма на ремонтъ зданій, почему понятно, что Колосовъ нашелъ имущество въ большомъ запустѣніи. Ему, однако, было вмѣнено въ обязанность держать въ исправности какъ озера, такъ и войсковое имущество, которое при нихъ было.

Черезъ мѣсяцъ—3 октября 1898 г.—Колосовъ контрактъ передалъ присяжному повѣренному Ступину, который въ 2 мѣсячный срокъ обязанъ былъ войти въ соглашеніе съ Войскомъ о томъ, какія машины и постройки онъ желаетъ принять по оцѣнкѣ особой комиссіи Областного Правленія; если бы пожелалъ принять по вѣсу глауберову соль, находящуюся въ буграхъ и на складѣ, долженъ былъ бы уплатить по существующей розничной цѣнѣ со скидкою 20%. Комиссія 8 октября того же года полуразрушенное сооруженіе и оборудованіе оцѣнили въ 5181 руб., включая сюда и 75 т. п. найденной въ 14 буграхъ соли. Новый арендаторъ принялъ на себя все имущество, кромѣ 6 бассейновъ для садки соли; за 40 пудовую подводу предложено было уплатить 50 коп. съ 20% скидкою. Арендаторъ, не ведя работъ, до 1 марта 1901 года аккуратно выплачивалъ Войску причитающееся по договору. Къ 1 марта 1902 года долгъ Ступина возросъ до 2714 руб.; 19 февраля комиссія приняла все имущество, въ еще худшемъ видѣ, оцѣнивъ его на сей разъ въ 3781 руб.. Контрактъ былъ разрушенъ въ декабрѣ 1901 года, а на 28 мая 1902 года назначались торги. Въ мартѣ Ступинъ, отмѣчая аккуратность своихъ платежей впродолженіи первыхъ $2^1/_2$ лѣтъ безъ извлеченія какой либо выгоды для себя изъ аренды (продавалъ на 300 р. въ годъ соли сырьемъ), просилъ назначенія отсрочки въ платежахъ и возобновленія контракта. Областное Правленіе постановило торги отмѣнить, войти со Ступинымъ въ переговоры и до выясненія результатовъ не назначать новыхъ торговъ. А пока что въ апрѣлѣ Областное Правленіе, разсмотрѣвъ заявленіе есаула Исаева „объ отдачѣ Баталпашинскихъ войсковыхъ соляныхъ озеръ подъ пастьбу и сѣнокошеніе на годъ по 3 рубля за десятину,“ разрѣшило скотоводамъ окружающей мѣстности, впредь до возстановленія контракта объ арендѣ озеръ со Ступинымъ или отдачѣ новому арендатору, получать соль и грязь изъ озеръ, уплачивая за каждый 40-пудовый возъ по 50 к. и за возъ готовой соли по 1 р.; приозерной лучшей земли было 30 десятинъ, приносившихъ до 5 руб. съ десятины доходу по покосамъ.

Ступинъ уклонялся отъ переговоровъ, почему на 18 октября 1902 года были назначены торги на аренду озеръ на остаю-

Для book-olds.ru

щееся до 1 сентября 1918 года время по кондиціямъ, утвержденнымъ Военнымъ Совѣтомъ 8 апрѣля 1893 года. Торги не состоялись, равно какъ и послѣдующіе 4 февраля 1903 г., 30 мая того же года, несмотря на то, что Областное Правленіе широко рекламировало, не стѣсняясь средствами. Со Ступина же неудачно взыскивалась недоимка и искалось возмѣщеніе причиненнымъ убыткамъ, выразившимся въ уменьшеніи стоимости переданнаго ему для эксплоатаціи войскового имущества. Въ долговыхъ книгахъ Областного Правленія Ступинъ значится должникомъ на сумму 2228 р. 27 к.

Коммисаръ больницы, завѣдывавшій озерами, въ ноябрѣ 1902 г. докладывалъ, что вслѣдствіе уплотненія почвы покосъ получается плохой, почему находитъ болѣе цѣлесообразнымъ сдать землю подъ распашку для поднятія доходности приозерной земли. Областное Правленіе постановило: принять землю въ хозяйственное распоряженіе войска и сдать на одинъ весенній посѣвъ, т. е. до торговъ. Сдача не удалась, и снова земля сдавалась то подъ покосъ, то подъ попасъ овецъ за 3 руб. съ десятины. Небольшая доходность получалась отъ розничной продажи соли и грязи. По оцѣнкѣ коммисара, на 28 августа 1902 г. соли было 20.000 п. на 250 руб., а на 29 апрѣля 1903 г.—3.000 п., на 1905 годъ остатокъ 1940 п., оцѣненный въ 48 руб. 50 коп., всего продано было 18.060 п. соли на 451 р. 50 к. и 3.540 п. грязи на 44 р. 25 к., а обоихъ продуктовъ на 495 р 75 к.

Въ апрѣлѣ 1903 года комиссаръ больницы, а ранѣе того командированный на озера одинъ изъ инженеровъ, сообщали: если зданія и мѣстное имущество не будетъ продано или употреблено какимъ-либо способомъ и останется въ такомъ видѣ, то въ недалекомъ будущемъ отъ зданій должна остаться куча мусора; поддержать же нѣкоторыя возможно, если затратить около 1000 р. Но Областное Правленіе постановило: имущество находится въ такомъ обветшаломъ и полуразрушенномъ видѣ, что даже при капитальномъ ремонтѣ, въ смыслѣ сохраненія ихъ на болѣе или менѣе продолжительное время, нельзя достигнуть желанной цѣли; машины находятся не въ лучшемъ видѣ, вслѣдствіе отсутствія при нихъ всякихъ принадлежностей и сильной порчи ржавчиною; по этимъ причинамъ рѣшено было продать на сносъ все имущество, оцѣненное въ 2980 р. Военный Совѣтъ 29 іюля 1904 г. утвердилъ предположенія Областного Начальства: на 23 ноября того же года назначены были торги. На торги никто не явился, равнымъ образомъ и на переторжки, а такъ какъ къ этому времени у войска оказался новый арендаторъ озеръ—купецъ Малышевъ,—согласившійся принять все имущество, кромѣ остатка соли и окончательно негоднаго матеріала, то новыхъ торговъ не назначали, а сдали Малышеву.

Для book-olds.ru

Тѣмъ временемъ состоялись четвертые торги на аренду озеръ 19 марта 1904 года; аренда осталась за вышеназваннымъ Малышевымъ, предложившемъ плату 700 руб. за оба озера въ годъ. Въ представленіи объ утвержденіи торговъ Областное Правленіе такъ аттестовало это дѣло: „эти озера, находясь большею частью въ завѣдываніи Войска, никѣмъ не эксплоатировались, и всѣ бывшіе предприниматели, кромѣ неудачи въ предпріятіи, очевидно, понесли большіе матеріальные убытки. Изслѣдователь озеръ горный инженеръ Коншинъ въ 1888 году исчислялъ стоимость продукта въ 45 к., а спустя 6 лѣтъ, при прогрессивномъ увеличеніи цѣнъ на рабочія руки, матеріалы и проч., эта цифра выйдетъ еще большею. Помимо этого расхода еще явятся и значительныя затраты на доставку обработаннаго продукта къ мѣсту его сбыта, что еще болѣе увеличитъ себѣ стоимость. Врядъ ли можно полагать, что при наличіи Кара-Бугаза можетъ возродиться на Баталпашинскихъ озерахъ промышленность". Военный Совѣтъ согласился 25 сентября 1904 г. съ доводами Областного Начальства, и 18 октября того же года Малышевъ подписалъ контрактъ съ Войскомъ срокомъ до 1 сентября 1918 года.

Малышевъ является совладѣльцемъ Кавказскаго стекляннаго завода при ст. Минеральныя воды, принадлежащаго братьямъ И. и Г. Малышевымъ. Добыча небольшая: въ 1904 г.—242 п., въ 1905 г.—20 т. п., въ 1906 г.—30 т. п., въ 1907 г.—35 т. п., въ 1908 г.—36 т. п. Соль получается десятиводная, съ содержаніемъ около 52% воды, идетъ исключительно на свой заводъ въ томъ видѣ, какъ добывается. Способъ добычи — выволочка, часть выбирается изъ бассейновъ осадочныхъ. Въ экспортъ не идетъ благодаря водности; сода не вырабатывается, такъ какъ бывшій заводъ весь разрушенъ за ветхостью, а новый строить нѣтъ разсчета, благодаря незначительности срока аренды и невыгности мѣстныхъ условій, за отсутствіемъ желѣзной дороги, прѣсной воды, топлива и т. п.

Въ свое время усиленнымъ предстателемъ за интересы Баталпашинскаго содового производства предъ Войскомъ выступалъ управляющій заводомъ французскаго общества инженеръ Луи де-Ратце. Изъ переписки его съ областной администраціей, поддерживавшей его предстательства, извлекаемъ слѣдующія любопытныя данныя. Л. де-Ратце находилъ проектъ условій по арендѣ тяжелымъ для всякаго арендатора, потому и французское общество ликвидировало свое дѣло, ежегодно терпя убытки. Пониженіе провозного тарифа для соды (было сдѣлано впослѣдствіи только для завода Любимова, Сольве и К°) хотя и имѣетъ нѣкоторое значеніе, но, къ сожалѣнію, очень небольшое, такъ какъ главная причина — невозможность конкурренціи съ заграничной содой при наличіи низкой пошлины въ размѣрѣ 20 к., почему заграничная въ Москвѣ идетъ по 50—65 к., а Баталпашинская

Для book-olds.ru

тамъ же безъ убытка и пользы можетъ идти не менѣе какъ по 80 коп. Эксплоатація озеръ не расширится до тѣхъ поръ, пока не будетъ повышена пошлина на заграничный продуктъ; безъ этого же мыслимо лишь очень небольшое производство съ ежегоднымъ максимальнымъ сбытомъ въ 50 т. п Л. де Ратцэ полагалъ, что въ то время въ С.-Петербургѣ особою комиссіей вырабатывался проектъ тарифа для кавказскихъ сульфатовъ исключительно, почему Начальство просило для поддержки интересовъ командировать въ комиссію Члена Комитета Казачьихъ Бойскъ полковника Гетманова. Оказалось, однако, что комиссіи таковой не назначалось, и что тарифъ съ 20 мая 1893 года, наоборотъ, оказался даже повышеннымъ, и что при обсужденіи нормъ новаго тарифа вопроса объ установленіи особой пониженной ставки на Баталпашинскую соду со ст. Невинномысской не возбуждалось, такъ какъ прекращена разработка озеръ, но если для продолженія разработки озеръ—говоритъ петербургское начальство—требуется исключительный тарифъ, пониженный противъ существующаго тарифа по сѣти желѣзныхъ дорогъ, то нужно войти съ особымъ представленіемъ, въ которомъ путемъ точныхъ цифровыхъ выкладокъ доказать, что существующій тарифъ не соотвѣтствуетъ стоимости производства Баталпашинской соды и продажной цѣнѣ, наприм., въ Москвѣ. Дѣло, однако, затихло; вѣроятно, изсякъ интересъ у г. де-Ратцэ.

Безнадежно смотрѣть на эксплоатацію Баталпашинскихъ озеръ не слѣдуетъ, химическая промышленность въ Россіи еще въ небольшемъ развитіи. Быть можетъ толчекъ этому дѣлу дастъ Баталпашинская желѣзная дорога, если разговоры о ней, появившіеся въ 1911 году, выльются въ реальныя формы.

Горный инженеръ *Е. Юшкихъ.*

Для book-olds.ru

# БОРЬБА

## УКРАИНСКИХЪ ГЕТМАНОВЪ СЪ ПОЛЯКАМИ.

## МАТЕРІАЛЫ

ПО ИСТОРІИ

## УКРАИНСКИХЪ КАЗАКОВЪ.

*П. П. Короленко.*

Для book-olds.ru

Для book-olds.ru

Польскій король Стефанъ Баторій нарушилъ права и вольности Украинскихъ казаковъ тѣмъ, что ограничилъ число казаковъ шестью тысячами, записанными въ реестръ, которымъ только и оставилъ права рыцарей, а всѣхъ прочихъ лишилъ казачьяго званія. Казаки протестовали противъ того и другого насилія надъ вольностями Украины, но на протестъ ихъ польское правительство не обращало вниманія. Занявшій послѣ Баторія польскій престолъ Сигизмундъ III, докончилъ ограниченія. На сеймѣ 1590 года состоялось постановленіе: подчинить реестровыхъ казаковъ волѣ гетмана отъ короны, а всѣхъ остальныхъ казаковъ включить *въ холопство и обложить ихъ данью въ пользу пановъ*. Одновременно съ тѣмъ, король присвоилъ польской коронѣ всю землю вольной Украины. Такимъ образомъ, Украинскіе казаки лишились разомъ своихъ правъ и вольностей, которыми они до того времени пользовались. Казаки волновались. Они отнимали земли у *польскихъ колонистовъ*, отвергали всякіе подворные переписи, которыхъ ни они, ни предки ихъ прежде не знали, считали себя въ казачьемъ званіи наравнѣ съ внесенными въ королевскіе списки и ни подъ какимъ видомъ не признавали надъ собой хлопства, равняющагося крѣпостному рабству. Наконецъ, угнетенные казаки подняли бунтъ противъ правительства. Первымъ борцомъ за угнетеніе поляками Украины выступилъ въ 1593 году казацкій гетманъ православной вѣры Криштофъ Косинскій. Онъ съ большими силами, мстя за угнетенія поляками казаковъ въ правахъ, вольностяхъ и вѣрѣ ихъ въ Украинѣ, разорялъ имѣнія угнетателей князей Острожскихъ и другихъ польскихъ магнатовъ. Никакія увѣщанія и приказы короля не могли утишить ожесточеннаго возстанія Украинцевъ, такъ какъ къ истымъ казакамъ пристава-ли массами всѣ недовольные польскимъ правительствомъ и, именуя себя казаками, увеличивали число возставшихъ. Пришлось полякамъ усмирить бунтъ оружіемъ.

Въ происшедшей битвѣ съ княземъ Острожскимъ подъ мѣстечкомъ Пяткомъ Косинскій проигралъ сраженіе, потерялъ до 3000 своихъ людей и сдался на условіяхъ быть покойнымъ и покорнымъ волѣ короля, распустилъ казаковъ, но обѣщанія своего не сдержалъ, и вновь, собравши защитниковъ, пошелъ на Черкасы, тамъ былъ разбитъ снова княземъ Вишневецкимъ, оттуда уже не воротился *).

*) Sehmift Dzije narcdu polskiego ti. Lwow 1863, 551—552.



Для book-olds.ru

Послѣ Косинскаго много еще было возстаній въ Украинѣ противъ поляковъ, подъ предводительствомъ гетмановъ, но всѣ казачьи бунты подавлялись оружіемъ Польши, предводители ихъ оканчивали свою жизнь казнью по волѣ короля. Изъ другихъ казацкихъ предводителей послѣ Косинскаго болѣе другихъ замѣтный былъ Павлюкъ. У него была большая армія казаковъ, но гетманъ Потоцкій разбилъ его подъ Кумейками и самъ Павлюкъ, захваченный въ плѣнъ, казненъ въ Варшавѣ. Послѣ этого казаки, разбившись на партіи съ Остряницей и Гуней, продолжали бороться съ поляками за свои права, но, подавленные тѣмъ же гетманомъ, окончательно сдались въ Масловскомъ кутѣ, гдѣ поляки забрали у нихъ всю артиллерію и клейноды, принудивъ дать присягу быть покойными и послушными королю (24 декабря 1637 года подъ Боровицей) поляки тоже дали обѣщаніе нѣкоторыхъ льготъ казакамъ.

Въ виду того, въ слѣдующемъ 1638 году для подтвержденія обѣщанныхъ правъ казаки отправили въ Варшаву на сеймъ депутатовъ просить короля о подтвержденіи ихъ давнихъ правъ и вольностей, оградить ихъ отъ притѣсненій польской администраціи и защитить православную церковь отъ произвола пановъ. Но на сеймѣ польскіе магнаты не только не приняли во вниманіе просьбы казачьихъ депутатовъ, но еще *насмѣялись надъ ними* и чтобы отвратить на будущія времена опасности отъ этого, какъ считали поляки, мятежнаго элемента въ государствѣ, *постановили отнять у казаковъ на вѣчныя времена всѣ прежнія права, почетное званіе (рыцарей), всѣ прерогативы, доходы и иныя отличія, ими заслуженныя отъ предковъ своихъ, кромѣ этого не реестровыхъ казаковъ считать посполъствомъ и обратить въ простое званіе мужиковъ* *).

Послѣ этого казаки вновь начали волноваться, но ихъ поляки усмиряли, а предводителей ихъ казнили.

Такъ шли дѣла казаковъ, пока на политическомъ горизонтѣ выступилъ борцомъ за права, свободу и вѣру Украинцевъ *Богданъ Хмельницкій*.

Объ этомъ народномъ заступникѣ не придется много говорить, такъ какъ о немъ весьма много писали и польскіе и русскіе историки. Слѣдовательно, описывать его дѣйствія значило бы повторять то, что уже давно сказано и пересказано.

Хмельницкій былъ сынъ польскаго шляхтича, православной вѣры, служилъ въ реестровыхъ казакахъ Чигиринскаго полка; получилъ за свою службу въ награду отъ короля селеніе Субботово, близъ Черкасъ. Черкасскій староста Чаплынскій отнялъ у него это мѣсто, увезъ его жену и публично наказалъ сына. Хмельницкій жаловался королю Владиславу IV и сейму на са-

*) Кулишъ. Отпаденіе Малороссіи отъ Польши, стр. 244—246.

Для book-olds.ru

мовольный захватъ Чаплынскимъ его имѣнія и оскорбленіе, нанесенное ему въ семьѣ, но на всѣ жалобы получилъ отказъ. Тогда Хмельницкій поклялся отомстить полякамъ за свою обиду и началъ мстить.

Для исполненія своихъ замысловъ Богданъ Хмельницкій въ 1648 году ушелъ въ Запорожскую сѣчь, гдѣ былъ принятъ кошевымъ атаманомъ въ число войскового товарищества. Въ томъ же году запорожцами былъ избранъ гетманомъ, склонилъ казаковъ къ вооруженному возстанію противъ поляковъ въ защиту правъ Украинскаго народа. Отправился въ Крымъ, уговорилъ хана оказать ему помощь, соединился съ соизволенія хана съ татарами; выступилъ въ открытую борьбу противъ поляковъ, одолѣлъ ихъ въ сраженіи подъ Корсунемъ, взялъ артиллерію, забралъ въ плѣнъ польскихъ гетмановъ (короннаго и полнаго), которыхъ отдалъ хану, а ханъ отправилъ ихъ въ Константинополь турецкому султану.

Послѣ такого пораженія поляковъ Хмельницкій отправилъ своихъ пословъ къ королю съ донесеніемъ, что онъ прекратитъ военныя дѣйствія, если король удовлетворитъ требованія казаковъ.

Пункты казаковъ запорожскихъ,—такъ именовали всѣхъ казаковъ, которые были съ Хмельницкимъ изъ Запорожья и Украины,—предъявленные въ Варшавѣ 9 іюля 1648 года, слѣдующіе:

1) Паны ихъ милости обходятся съ нами людьми войсковыми хуже нежели съ невольниками.

2) Хутора наши, мельницы и все, что имъ понравится въ домахъ у казаковъ, берутъ насильно, мучатъ, убиваютъ.

3) Берутъ десятину и...

4) Старыхъ казацкихъ женъ и отцовъ ихъ, хотя бы сынъ находился на службѣ, облагаютъ чиншомъ, какъ и другихъ холоповъ.

5) Казацкихъ женъ тотъ часъ по смерти казаковъ заставляютъ безъ милости работать наравнѣ съ мѣщанами.

6) Паны полковники насъ не защищаютъ, а еще помогаютъ обижать насъ, а вещи наши и пожитки подъ видомъ торга берутъ за половину цѣны.

7) Жолнерская челядь забираетъ у казаковъ волы, скотъ и всякіе пожитки.

8) На Запорожьѣ и Днѣпрѣ не даютъ промышлять ни звѣрей, ни рыбы ловить, а съ головы каждаго казака берутъ по лисицѣ, а ежели казакъ не поймаетъ лисицы, то за лисицу отбираютъ самопалы. Панамъ полковникамъ подводы даютъ или вмѣсто подводъ обязываютъ платить деньгами.

9) Нашу военную добычу и даже молодыхъ татаръ паны полковники отнимаютъ у казаковъ.



Для book-olds.ru

10) Захваченныя у непріятеля стада, скотъ—паны полковники отбираютъ себѣ.

11) Нашедши какую нибудь причину, тотъ часъ же сажаютъ казака въ тюрьму, а гдѣ чуютъ взятку—не выпустятъ, пока не дастъ добраго выкупу.

12) Была воля его королевской милости, чтобы шли на море и на чолны выданы намъ деньги, а къ Запорожскому Украинскому войску предполагалось прибавить еще 6000 человѣкъ, но старшіе паны не позволили, чтобы войско наше составлялось изъ 12 тысячъ, хотя мы обѣщаемъ и клянемся, что сверхъ этого числа принимать въ войско людей не будемъ. Между тѣмъ съ шестью тысячами войска нашего мы не можемъ оказывать услугъ ни его королевской милости, ни республикѣ.

13) Чтобы заслуженное жалованье, котораго мы не получаемъ въ теченіи шести лѣтъ, было сполна отправлено къ намъ вмѣстѣ съ комиссіей.

14) Просятъ о духовенствѣ древней религіи греческой, дабы оно оставалось неприкосновеннымъ, чтобы святыя церкви, отданныя уніатамъ въ разныхъ мѣстахъ опять могли оставаться при своихъ стародавнихъ правахъ".

Казацкіе послы по дальнѣйшей инструкціи просили короля, чтобы имъ дозволено было пользоваться вполнѣ и ненарушимо всѣми войсковыми правами, которые были дарованы казакамъ прежними королями. Прибывши въ Варшаву, послы обратились къ коронному канцлеру, который принялъ ихъ ласково и обѣщалъ за ихъ ходатайствовать на сеймѣ.

Отправляя депутотовъ, Хмельницкій написалъ особое письмо королю Владиславу IV 12 іюля, въ которомъ заявилъ свои вѣрноподданническія чувства и причины, вызвавшія казаковъ защищать свои права, вольности, вѣру и свои головы съ оружіемъ въ рукахъ противу польскихъ насилій и несправедливостей; просилъ короля простить невольный грѣхъ казаковъ, противу священной особы короля происшедшій и оставить ихъ при древнихъ правахъ и привилегіяхъ, чтобы они болѣе не терпѣли неволи.

Письмо это не застало короля въ живыхъ, Владиславъ IV покоился уже въ могилѣ. За смертью короля Маршалокъ генералъ Великопольскій и Подскарбій коронный изъ Варшавскаго сейма отвѣчали казакамъ, что для условій съ ними будутъ назначены отъ республики комиссары, а до того времени требовали освободить всѣхъ плѣнныхъ, прервать связь съ татарами, не нарушать спокойствіе жителей въ государствѣ и не причинять больше вреда въ республикѣ *).

---

*) Акты, относящіеся къ исторіи Южной и Западной Россіи т. 3, № 200. Памятники, изд. Врем. Комис. для разбора работъ древнихъ актовъ т. I, Кіевъ, 1845 г. ст. 1, отд. 3, №№ 1, 7, 8, 10, 11, 16, 17, 19, 24, 25, 26.

Для book-olds.ru

Дѣйствительно въ августѣ прибыли къ Хмельницкому польскіе комиссары, но изъ этихъ переговоровъ ничего не вышло. Военныя дѣйствія продолжались и закончились въ слѣдующемъ году. Самъ король, атакованный казаками и татарами подъ Зборовымъ, запросилъ черезъ хана мира, на предложенныхъ Хмельницкимъ условіяхъ, заключающихся между прочимъ въ слѣдующемъ: военныя дѣйствія прекращались, татары удалялись въ Крымъ по особому договору хана съ королемъ; *всѣ прежнія права и преимущества казакамъ подтверждались, но только тѣмъ, которымъ дозволялось состоять въ числѣ 40 тысячъ человѣкъ подъ начальствомъ гетмана*, всѣ же прочіе украинцы казачьяго званія, приписанныя къ королевскимъ землямъ и городамъ, а принадлежащіе духовенству, панскіе и шляхетскіе должны оставаться въ обычномъ крестьянствѣ.

Кіевскій митрополитъ имѣлъ право засѣдать въ Сенатѣ. Жиды и іезуиты не допускались въ Украину, въ которую не должны были входить и королевскія войска. Гетману Хмельницкому, утверждавшемуся въ этомъ достоинствѣ и его послѣдователямъ давалось Чигиринское старовство, владѣя которымъ, гетманъ подчинялся одному только королю *).

Въ то время, какъ шли военныя дѣйствія казаковъ съ поляками, гетманъ Хмельницкій сносился съ Турецкимъ султаномъ и Московскимъ царемъ; у перваго просилъ помощи, отдавая себя вассаломъ Турціи, на правахъ Молдавскихъ и Валахскихъ господарей, а у послѣдняго помощи и покровительства, изъявляя готовность поступить подъ высокую царскую руку.

Султанъ согласился на предложеніе Хмельницкаго, одаривъ пословъ его халатами; самому Хмельницкому султанъ Махметъ прислалъ грамоту въ декабрѣ 1650 года о принятіи его подъ свою протекцію, прислалъ ему и кафтанъ въ знакъ того, что онъ принятъ данникомъ Турецкаго султана **).

Московскій царь, находясь въ мирѣ съ поляками, уклонился отъ прямого отвѣта, только ограничился тѣмъ, что обѣщалъ Хмельницкому, если онъ будетъ свободенъ, то охотно приметъ его съ войскомъ подъ свою царскую руку ***).

Послѣ Зборовскаго договора король собралъ въ Варшавѣ сеймъ, который договора того не утвердилъ, находя неумѣстнымъ давать такія широкія права казакамъ, какія въ томъ договорѣ были условлены. Между тѣмъ посланы были комиссары для внесенія въ реестры 40 т. казаковъ, но тутъ встрѣтилось серьезное препятствіе въ томъ, что никто не хотѣлъ съ казачьей

---

*) Тамъ же памятники т. 2, отд. 3, № 1, 16.

**) Прибавленіе къ 3 т. отд. 3. Памятники, издан. Временной Комиссіей. Кіевъ, 1852 года.

***) Памятники т. 1 отд. 3, № 55.—Акты Южной и Западной Россіи т. 3, № 256.

Для book-olds.ru

арміей Хмельницкаго идти въ прежнее подданство поляковъ, къ чему и самъ гетманъ не могъ ихъ приневолить.

Такія замѣшательства и слухи, что Хмельницкій хочетъ отдать Украину Турецкому султану и сносится съ другими государствами заставили поляковъ не принимать мѣръ къ исполненію Зборовскаго трактата, а Хмельницкаго продолжать военныя дѣйствія съ поляками.

Война казаковъ съ поляками снова началась и *велась съ перемѣннымъ счастьемъ, смотря по тому, на чьей сторонѣ былъ* коварный *Крымскій ханъ*.

Наконецъ, казаки начали изнемогать подъ бременемъ тяжелой войны и нести отъ поляковъ пораженія. Богдану Хмельницкому нельзя уже было далѣе держаться; ему угрожала такая участь, какая слѣдовала его предшественникамъ—борцамъ за Украину. При такихъ обстоятельствахъ онъ рѣшился поступить въ подданство или Турецкому султану, отъ котораго уже имѣлъ грамоту на вассала, — на такихъ же правахъ, какъ господари Дунайскихъ княжествъ, или къ Московскому царю съ тѣмъ, чтобы вся Украина осталась автономнымъ владѣніемъ гетмана.

Такіе переговоры велись съ Москвою до 1653 года. Наконецъ Хмельницкій поставилъ вопросъ ребромъ и заявилъ Московскому правительству, что если царь не приметъ его съ православнымъ Украинскимъ народомъ подъ свою высокую руку, то онъ поддается турецкому султану. Вопросъ былъ весьма важный въ томъ, что если Россія приметъ это предложеніе, неминуемо должна объявить Польшѣ войну. Для этого царь Алексѣй Михайловичъ созвалъ въ Москвѣ соборъ, на которомъ присутствовалъ онъ, митрополитъ и высшіе государственные сановники. На этомъ соборѣ порѣшили для прославленія православной вѣры и святыхъ Божьихъ церквей принять подъ высокую царскую руку гетмана Богдана Хмельницкаго съ городами ихъ и землями, или же въ крайнемъ случаѣ помирить ихъ съ поляками черезъ надежныхъ пословъ*).

Въ 1654 году 8 января Богданъ Хмельницкій собралъ въ Переяславлѣ раду, на которой казаки дали согласіе поступить подъ высокую руку Московскаго царя, тамъ же бояринъ Бутурлинъ отобралъ отъ Хмельницкаго съ его старшиной присягу на подданство его русскому царю со всѣмъ православнымъ народомъ Украины.

Въ словахъ „поступить подъ высокую руку царя“ выражалось желаніе украинцевъ имѣть защиту и покровительство отъ русскаго монарха, но въ Москвѣ понималось это иначе. Въ жалованной грамотѣ царя Богдану Хмельницкому и всему войску

---

*) Латкинъ, Земскіе соборы древней Русси. Спб., 1885 г., стр. 236, 239.

Для book-olds.ru

Запорожскому (Украинскому) прямо сказано, что они „вѣру на вѣчное подданство учинили“ *).

Изъ этой фразы, разно понимавшейся, много впослѣдствіи было споровъ, доходившихъ до кровавыхъ столкновеній Украинцевъ съ Москвою. Что выиграла Польша и Украина отъ этой долголѣтней кровавой борьбы? Нѣкоторые обвиняютъ короля Владислава въ возбужденіи казаковъ противъ поляковъ; польскій писатель Сѣраковскій, разбирая этотъ вопросъ, не считаетъ виновнымъ этого короля, потому что онъ не могъ удовлетворить просьбы казаковъ, въ виду стѣсненія его воли отъ пановъ, имѣвшихъ большіе интересы въ Украинѣ. Поэтому всякая вольность для казаковъ считалась ущербомъ вольностей шляхетскихъ. Партія пановъ, имѣвшихъ владѣнія въ украинѣ, не могла допустить умаленія власти своей надъ тамошнимъ народомъ и это была настоящая причина, что Владиславъ не могъ умиротворить казаковъ и отвратить ихъ бунты. Виною всему была форма правленія въ Польшѣ **).

Въ результатѣ Польша потеряла большую часть своей территоріи и народа и тѣмъ навсегда ослабила свои силы, какъ государство.

Присоединенія Украины къ Россіи Польша не признала, выставивъ на видъ, что Хмельницкій, какъ подданный Польскаго короля, не имѣлъ права передавать Московскому царю земель и народа, Польшѣ принадлежащаго.

Изъ-за этого началась между Польшей и Россіей война, окончившаяся Андрусовскимъ договоромъ 1667 года. Истощенная Польша уступила Россіи Кіевъ съ округомъ и Украину по лѣвую сторону Днѣпра; на этомъ же условіи состоялся и вѣчный миръ, заключенный въ Москвѣ 7 мая 1886 года ***).

Хмельницкій поступилъ подъ русскую державу договоромъ, составленнымъ въ Москвѣ между послами его и Московскими сановниками; выговорилъ себѣ право автономнаго управленія всей Украиной, въ видѣ отдѣльнаго княжества. У него былъ свой дворъ въ Чигиринѣ, свои войска, своя администрація, свои законы, только не позволялось ему безъ вѣдома Москвы сноситься съ иностранными дворами, изъ-за чего у него незадолго до его смерти вышелъ разладъ съ русскимъ правительствомъ, добиравшимся до его плановъ образованія изъ гетманства независимаго государства.

Подвластный гетману русскій народъ избавился отъ польскаго ига, но не могъ уже вернуть тѣхъ вольностей, которыхъ добивался подъ польскимъ владычествомъ. Гетманъ выдѣлилъ старшину изъ ряда простыхъ казаковъ, пользовавшихся знатными привилегіями въ гетманствѣ. Хмельницкій полновластно распо-

---

*) Полное Собраніе Законовъ т. 1, № 76 104, 115, 119.
**) Konstytucyi Sierakowskiego, 149 –150, 152—154.
***) Лѣтопись Величко II. Кіевъ, 1851 г., стр. 562.

Для book-olds.ru

ряжался землями въ гетманствѣ, какъ владѣтельный государь и раздаривалъ имѣнія изъ общаго достоянія Украины кому хотѣлъ.

Смерть Богдана Хмельницкаго, послѣдовавшая въ августѣ 1657 года, измѣнила весь дальнѣйшій ходъ исторіи Украины. Послѣдующіе гетманы не имѣли уже его власти, она была подъ опекою Москвы, изъ-за чего происходили въ гетманствѣ замѣшательства, доходившіе до явной измѣны Россіи, съ цѣлью отдалиться отъ Московскаго государства, но не было другого Богдана.

Украина и украинцы постепенно теряли свои права и вольности народа.

Когда Андрусовскимъ договоромъ Польша и Россія подѣлили Украинскую землю на двѣ части и на правой сторонѣ Днѣпра оставшійся за Польшей украинскій народъ опять подвергся той же участи, какая была до Богдана Хмельницкаго, то за этотъ народъ оказался борцомъ гетманъ Петръ Дорошенко.

# ПЕТРЪ ДОРОШЕНКО

## ГЕТМАНЪ

## Заднѣпровской Украины

### и присоединеніе всей Украины къ Московскому государству.

МАТЕРІАЛЫ

ПО ИСТОРІИ

## УКРАИНСКИХЪ КАЗАКОВЪ.

*П. П. Короленко.*

Для book-olds.ru

Для book-olds.ru

# ЗАПИСКИ ИЗВЕСТНОГО

ПО ПРОЗВИЩУ

# МАТЕРИАЛИСТА

ПЕТР ДОЛОПЕНКО

## I.

### Гетманство Дорошенко подъ властью польскаго короля и дружба сь Ханомъ.

Фамильный гербъ Дорошенка былъ такого содержанія: щитъ, раздѣленный на четыре части. Въ первой части на голубомъ полѣ изображенъ крестъ, сверхъ онаго луна внизъ рогами, а подъ крестомъ двѣ золотыя звѣзды въ рядъ. Во второй части въ красномъ полѣ крестообразно означены копья и стрѣлы остроконечіями вверхъ. Въ третьей части въ красномъ полѣ напряженный лукъ со стрѣлой, остроконечіемъ обращенный къ лѣвому верхнему углу. Въ четвертой части въ голубомъ полѣ изображена Бѣлая рѣка, надъ оною двѣ золотыя звѣзды. Щитъ увѣнчанъ дворянскою короною, на поверхности которой видна рука съ обнаженной саблей. Наметъ на щитъ голубого и краснаго цвѣта, подложенный золотомъ *).

Теперь предстоитъ разобрать значеніе изображеній на гербѣ, что конечно можетъ быть только гадательно.

Первая часть съ изображеніемъ въ верху луны и подъ ней крестъ указываетъ, что предки Дорошенка были христіане подъ властью государей магометанскаго вѣроисповѣданія, что могло относиться ко времени татарского владычества надъ украинскимъ народомъ; вторая часть съ изображеніемъ копій и стрѣлъ означаетъ, что предки Дорошенка были люди военные при обычномъ древнемъ оружіи.

Третья часть повторяетъ, какъ кажется, вторую, такъ какъ лукъ со стрѣлой, изображенный на ней, тоже принадлежитъ къ оружію древняго времени воинственныхъ руссовъ; четвертая часть, изображающая рѣку, безъ сомнѣнія означаетъ, что предки носителя щита жили надъ рѣкой, или въ бассейнѣ рѣки, которая не иная была какъ Днѣпръ, на которомъ образовалось древнее казачество. Писанная генеологія Дорошенка не извѣстна, но судя по гербу, родъ Дорошенка былъ въ Украинѣ и древній, и знатный, а гербъ могъ быть составленъ по преданіямъ своего рода тогда, когда русскіе рыцари были сравнены королемъ Сигизмундомъ Августомъ въ 1563 году въ правахъ на гербы съ польскимъ дворянствомъ (Акты, относящіеся къ исторіи Западной Россіи т. 3, № 32). Такимъ образомъ выходитъ, что родъ

*) Изъ записной книжки Ольги Владиміровны Дорошенко (родственницы Петра Дорошенко), весьма образованной 70-лѣтней старухи. По ея объясненію, она выписала этотъ гербъ изъ какого-то сочиненія, названія котораго не помнитъ.

Для book-olds.ru

Петра Дорошенко происходитъ отъ древнихъ старшинъ Приднѣпровской Руси, бывшей сначала подъ властью татаръ, а по освобожденіи Украины литовцами, служившихъ Литовскимъ князьямъ и Польскимъ королямъ въ казачьемъ званіи рыцарями, которымъ названнымъ королемъ дано право имѣть гербы наравнѣ съ Польскимъ шляхетствомъ.

Въ исторіи Южной руси, Дорошенко, насколько извѣстно, упоминается въ первой четверти XVII столѣтія, когда онъ былъ въ походѣ противъ Москвы, для поддержанія королевича Владислава, желавшаго завладѣть русскимъ престоломъ.

Дорошенко тогда уже былъ знатнымъ военачальникомъ. Предводительствуя отрядомъ запорожскихъ казаковъ, участвовалъ въ военныхъ дѣйствіяхъ польскихъ войскъ противъ Москвы. Онъ совмѣстно съ гетманомъ украинскихъ казаковъ Конашевичемъ, Сагайдачнымъ разорялъ русскіе города.

Въ лѣтописи города Михайлова, приводимой Стрѣшневымъ значится: „Въ лѣто 7126 (1618 г.) Михаилъ Дорошенко, взявши Цапырновъ, со многими бои прійдоша грады плѣниша Лебядянъ, Донковъ, Скопинъ Ряской, а мужи, жены, до сущихъ младенецъ многими муками мучаще посѣкоша и нападаша, люди и священники побиша“... *).

Послѣ этого похода, когда казаки возвратились въ свои предѣлы, Дорошенко былъ казачьимъ гетманомъ.

Князь Юрій Збаражскій въ 1623 году извѣщалъ Польскаго короля письмомъ, что казачій гетманъ Дорошенко сдѣлалъ набѣгъ на татаръ и захватилъ у нихъ много скота и лошадей, а потомъ 30-ю челнами съ запорожцами доставилъ захваченную добычу, пошелъ еще за другою.

Какъ было имя этого Дорошенка, Збаряжскій не говоритъ, но есть основаніе считать его тѣмъ же Михаиломъ, который въ походѣ польскаго гетмана Конецпольскаго противъ волновавшихся казаковъ, въ 1625 году, послѣ битвы при Куруковскомъ озерѣ былъ избранъ казаками гетманомъ украинскихъ войскъ, на мѣсто Жмайла, для договора съ польскими комиссарами, состоявшагося 5 ноября того года.

Этотъ гетманъ Михаилъ Дорошенко въ слѣдующемъ году отражалъ нападеніе татаръ и нагайцевъ, ворвавшихся въ Украину разбилъ ихъ подъ Бѣлой церковью и самъ впереди всѣхъ билъ татаръ рогатиной и въ одного загналъ это страшное оружіе съ такой силой, что не могъ уже вырвать его назадъ **).

---

*) „Подъ гнетомъ Уніи“, журналъ Русскій Паломникъ, 1893 г., декабрь, стр. 124—125.

**) Сборникъ лѣтописей, относящихся къ исторіи Южно-Западной Россіи. Кіевъ, 1888 г., стр. 3. Приложеніе письма Краковскаго Каштеляна Юрія Збаряжскаго. Diariysz. kommissji. albo exspedieji przeciwko wojsku zaporozskomu, 1625.

Для book-olds.ru

Мы не станемъ слѣдить далѣе за дѣйствіями гетмана Михаила Дорошенко, называемаго Бертье-Делагарди—Михаиломъ Федоровичемъ, а скажемъ только, что онъ вмѣшался съ казаками въ Крымскія дѣла хановъ, ссорившихся съ турками и тамъ въ 1628 году въ сраженіи потерялъ свою буйную голову, которую будто-бы татары противной партіи отрубили и выставили на стѣнахъ Кафы. Этому извѣстію, передаваемому Эварницкимъ Бертье-Делагарди не даетъ вѣры, въ силу тѣхъ соображеній, что татары хотя и убили Дорошенка, но головы его взять не могли,—не въ плѣну же онъ былъ, а между сражавшихся казаковъ, которые не могли выдать на поруганіе головы своего гетмана *).

Костомаровъ и за нимъ Эварницкій считаютъ Михаила Дорошенка дѣдомъ Петра Дорошенка, а о имени отца и званіи его умалчиваютъ; мало этого — первый изъ тѣхъ историковъ говоритъ, что отецъ Петра Дорошенка только въ 1650 году получилъ шляхетское званіе (Руина т. XV, стр. 87),—значитъ онъ до того времени былъ въ простомъ званіи. Но можетъ ли это быть, чтобы сынъ знаменитаго гетмана Михаила Дорошенка былъ простымъ казакомъ, что-то сомнительно, не хочется вѣрить. Уже одинъ гербъ Петра съ знаками древняго рыцарскаго достоинства указываетъ на знатность его рода, да и былъ-ли еще Михаилъ Дорошенко дѣдомъ Петру Дорошенко, а почему не отцомъ... и это возможно.

Въ 1649 году Дорошенку было 22 года, значитъ рожденіе его падаетъ на 1627 годъ, а Михаилъ Дорошенко убитъ въ 1628 году, отчего же не предположить, что у него еще за годъ до смерти родился сынъ, наименованный Петромъ, достигшій впослѣдствіи такого же гетманскаго достоинства, въ какомъ былъ и его отецъ. Къ этому нужно еще прибавить, что мы не знаемъ, какъ звали его отца, указываемаго Костомаровымъ.

Царь Алексѣй Михайловичъ, не принимая присяги, данной Петромъ Дорошенкомъ кошевому атаману Сѣрку на русское подданство, писалъ изъ Москвы: — „Петру Дорофеевичу нашего царскаго Величества милостивое слово“.

Такъ или иначе, а отецъ Петра Дорошенко не извѣстенъ, и страннымъ кажется, что онъ, бывши сыномъ знаменитаго гетмана Михаила Дорошенко, проходитъ въ исторіи Украины не замѣтнымъ.

Петръ Дорошенко родился въ Чигиринѣ, въ своемъ домѣ и тамъ же получилъ хорошее по своему времени образованіе. Женился онъ на дочери украинскаго старшины Павла Яненка (Хмельницкаго). Въ этомъ бракѣ родилась у нихъ дочь, вышедшая потомъ замужъ за Загряжскаго, бывшаго въ роднѣ съ

---

*) Записки отечественной исторіи, т. XXIV, матеріалы, стр. 168.

Для book-olds.ru

Гончаровымъ, Пушкинымъ и прочими именитыми лицами. Жена его оказалась развратнаго поведенія и горькая пьяница. Мужъ заточилъ было ее для исправленія въ монастырь, но видя сиротство своей дочери, бывшей тогда еще въ малолѣтствѣ, взялъ ее обратно изъ монастыря домой, но она какою была, такою и осталась.

Мать Петра Дорошенка все время была при немъ въ Чигиринѣ. Были у него еще братья Андрей и Григорій, занимавшіе въ Украинѣ уряды полковниковъ; былъ еще и третій братъ Степанъ въ санѣ священника *).

Со всего видно, что родъ Петра Дорошенка шелъ все время въ средѣ знатной старшины Украины и самъ онъ былъ щирый украинецъ, воспитанный на традиціяхъ вольной Украины. На 22 году 1649 года Петръ Дорошенко занималъ уже въ гетманщинѣ знатную должность арматнаго писаря, — что равнялось въ русскомъ рангѣ начальнику штаба артиллеріи.

Судя по этому нужно считать, что отецъ его былъ знатный и богатый старшина въ Украинѣ, если онъ могъ дать такое блестящее образованіе своему сыну, успѣвшему получить въ такомъ молодомъ возрастѣ высокую и отвѣтственную должность.

Въ 1650 году Петръ Дорошенко былъ въ Молдавскомъ походѣ, а послѣ въ званіи Прилуцкаго полковника, состоялъ казачьимъ депутатомъ въ польскихъ сеймахъ. Въ 1653, 1659 г.г., поддерживая сторону гетмана Виговскаго, былъ княземъ Пожарскимъ разбитъ при мѣстечкѣ Срибномъ и только послѣ пораженія самаго Виговскаго подъ Хмѣльникомъ, сдался казачьему гетману Сомку.

Послѣ паденія Виговскаго Петръ Дорошенко пріобрѣлъ сильное вліяніе въ Украинѣ правой стороны Днѣпра и былъ отправленъ гетманомъ Юріемъ Хмельницкимъ посломъ въ Москву къ царю Алексѣю Михайловичу, для переговоровъ на счетъ правъ украинскаго народа и господства надъ нимъ въ гетманщинѣ.

Въ 1660 году онъ вновь принялъ должность Чигиринскаго полковника. Въ этомъ званіи участвовалъ въ походѣ подъ Чудновъ на Волынѣ, а польскимъ гетманомъ Тетерей былъ возведенъ на должность генеральнаго есаула, — съ оставленіемъ за нимъ званія Чигиринскаго полковника; въ этой должности онъ оставался до кратковременнаго гетманства Опары**).

Родовитый, знатный и храбрый, смѣлый и умный борецъ за права и вольности своей отчизны, Петръ Дорошенко съ со-

---

*) Соловьевъ. Исторія Россіи т. 12, стр. 464, 468, т. 13, стр. 833, 856—857. — Энциклопедія Гюсса, т. 8, Спб. 1892 г., стр. 675, 677. Сообщеніе Петра Яковлевича Дорошенка, — Труды 12 археологическаго съѣзда въ гор. Харьковѣ, т. 11, Москва, 1905 г., стр. 93.

**) Энциклопедія Гюкса, Костомаровъ, т. XV, стр. 87—88.

Для book-olds.ru

гласія кошевого атамана Сѣрка и при помощи Крымскаго хана вырвалъ у Опары гетманскую булаву и самого Опару черезъ татаръ передалъ въ руки поляковъ, подъ тѣмъ предлогомъ, что онъ будто бы хотѣлъ возстать противъ короля.

Стоявшіе у Богуслава для помощи полякамъ противъ непокорныхъ казаковъ татары схватили Опару, сорвали съ него одежду и обезчесченнаго передали полякамъ, которые отправили его въ Варшаву подъ судъ короля *).

Татары, предложивъ казакамъ въ гетманы Дорошенка, обѣщали при ихъ согласіи выйдти изъ Украины въ Крымъ, а при несогласіи грозили призвать къ себѣ поляк̀ъ и съ ними воевать украинцевъ.

Казаки порѣшили, что имъ Опары уже не возвратить, биться изъ-за него съ татарами и поляками не стоитъ, а потому въ 1666 году признали Дорошенка своимъ гетманомъ **).

Принявъ булаву, Дорошенко призналъ, что вести далѣе политику прежнихъ гетмановъ правобережной Украины при данныхъ условіяхъ неумѣстно. Въ это время шла борьба между Польшей и Россіей, за право обладанія Украиной,—исходъ которой еще былъ не извѣстенъ. *Украинскій народъ склонился на сторону Москвы, казаки лѣвой стороны Днѣпра тоже были за царя; на правой же сторонѣ были за царя и противъ царя, за короля.*

Слѣдовательно, признать себя безусловнымъ сторонникомъ Польши, какъ были Тетеря и Опара, не было никакого разсчета, потому что казаки, провозгласившіе уже на лѣвой сторонѣ Днѣпра гетманомъ Брюховецкаго, поддерживаемаго Москвою, не пойдутъ къ другому гетману на сторону Польши, если не будутъ видѣть впереди политической выгоды для Украины, а съ одними правобережными казаками, да еще сомнительной покорности, не предвидѣлось ни славы, ни пользы.

Заручившись грамотою короля, что по договору полякъ съ гетманомъ Виговскимъ въ Гадячѣ, въ 1658 году, изъ правобережной Украины образуется особое великое русское княжество на правахъ великаго Литовскаго княжества ***), Дорошенко рѣшилъ на время подчиниться королю и послѣ осуществить свои завѣтныя мечты, а мечты были такія: присоединить къ себѣ тѣхъ казаковъ, которые были на лѣвой сторонѣ Днѣпра и на Запорожьѣ, объявить Украину независимымъ государствомъ и воскресить въ ней древніе права и вольности своего народа.

---

*) Черниговская лѣтопись, стр. 84. Бантымъ-Каменскій. Исторія Малой Россіи ч. 2, стр. 79.

**) Костомарова и Руина, стр 87.

***) Чтеніе ист. и древн. Россійскихъ годъ 3, № 2, 1847 г., стр. 91. — Среднерусскіе украинскіе были. Харьковъ, 1838 г., стр. 41—42.

Для book-olds.ru

При такихъ широкихъ замыслахъ явился гетману Дорошенку противникомъ сторонникъ Московскаго царя Дрозденко, но его Дорошенко,—какъ говоритъ Костомаровъ, одолѣлъ черезъ татаръ и разстрѣлялъ *).

Такая строгость и замыслы гетмана соединить подъ свою булаву Украину обѣихъ сторонъ Днѣпра съ Запорожьемъ въ независимое гетманство оказали большое вліяніе на покорность всѣхъ казаковъ правой и лѣвой стороны Днѣпра, этому гетману, однихъ отъ страха, а другихъ отъ преданности.

Утвердившись въ гетманствѣ, Дорошенко разослалъ универсалы въ Запорожье и на лѣвую сторону Днѣпра, приглашая соединиться всѣмъ подъ его булаву. На это приглашеніе низовые запорожцы 30-го января 1666 года черезъ своего кошевого атамана Босовскаго (Величко) отвѣтили Дорошенку, что они не противятся его гетманству, но просятъ его, чтобы онъ не слѣдовалъ своимъ предшественникамъ, а преклонился православному государю, которому и они служатъ и тогда запорожцы будутъ ему доброжелатели, какъ были и Богдану Хмельницкому.

Такой отвѣтъ не могъ понравиться Дорошенку, у котораго были иныя политическія задачи, чѣмъ у запорожцевъ. Но онъ не выказалъ запорожцамъ явнаго неудовольствія, а обратилъ все свое вниманіе на лѣвую сторону Днѣпра, гдѣ происходили неурядицы и начиналось волненіе между украинскимъ народомъ.

Москва послѣ отказа Брюховецкаго принять предложенныя ему договорныя статьи на гетманство, которыя были приняты Юріемъ Хмельницкимъ, забирала его въ свои руки другими путями. Въ сентябрѣ 1665 года Брюховецкій былъ вызванъ въ Москву. Тамъ его обласкали, женили на дочери князя Дмитрія Долгорукова съ пожалованіемъ русскимъ бояриномъ и дали помѣстья; не обошли наградами и тѣхъ лицъ, которыя сопровождали этого гетмана въ русскую столицу, пожаловавъ имъ русское дворянство. За эти благодѣянія Брюховецкій напустилъ въ гетманшину Московскихъ воеводъ, хотѣвшихъ въ украинскихъ городахъ властвовать и брать подати съ украинскаго народа въ пользу казны.

Такими дѣйствіями гетманъ Брюховецкій возстанавливалъ противъ себя не только украинскихъ казаковъ, но и все подчиненное ему посольство и даже самыхъ запорожцевъ, которые, будучи недовольными на Брюховецкаго, поступившагося ради своихъ личныхъ выгодъ и почестей интересами своей родины, признали своимъ гетманомъ Дорошенка и отправили къ нему въ Чигиринъ знатное посольство для принесенія, — какъ говорилъ въ малороссійскомъ приказѣ рейторъ Мацневъ, — присяги отъ своего запорожья.

---

*) Костомаровъ. Руина, стр. 92.

Для book-olds.ru

Дорошенко принялъ пословъ съ честью и послалъ отъ себя въ Сѣчь полковника Буша для отобранія присяги отъ сѣчевиковъ, еще и въ самомъ ихъ кошѣ.

Нужно полагать, что подъ словомъ присяги на подданство разумѣлась присяга на союзъ и покорность, такъ какъ запорожцы подданства не признавали. Между тѣмъ на лѣвой сторонѣ Днѣпра продолжалось волненіе между казаками и дошло до окрытаго бунта.

Первыя возмущенія противъ московской власти въ Украинѣ обнаружились между казаками Переяславскаго полка, которые начали удалять отъ себя московскихъ воеводъ. Брюховецкій относилъ вспыхнувшій мятежъ всецѣло происканъ Дорошенка, до котораго посланы съ лѣвобережной Украины гонцы съ просьбой о помощи противъ московскихъ сторонниковъ.

Дорошенко въ то время не былъ въ состояніи оказать имъ воспомоществованіе, не имѣя въ наличности достаточныхъ силъ, а посланные отряды изъ татаръ и полякъ и державшими московскую сторону казаками и частью московскими ратниками воеводы Косогова были отбиты; въ присылькѣ же польскихъ войскъ король отказалъ. Этотъ отказъ сильно озлобилъ Дорошенка противъ короля, такъ какъ разстраивалъ его замыслы, подчинить себѣ лѣвобережныхъ украинцевъ, къ чему представлялся удобный случай, при всеобщемъ неудовольствіи казаковъ на гетмана Брюховецкаго.

„Мнѣ“,—сказалъ тогда Дорошенко, — „дано гетманство не отъ Польскаго короля, а отъ Крымскаго хана, такъ пусть же и надежда у меня будетъ на хана“ *).

Съ тѣхъ поръ у Дорошенка пропала всякая надежда на полякъ. Король не только не приводилъ въ исполненіе Галяческаго договора, на условіяхъ котораго Дорошенко покорился ему, но и въ простой помощи отказывалъ. Далѣе Дорошенко считалъ уже не нужнымъ скрывать свои замыслы, собравъ подъ городомъ Лысянскую раду изъ своихъ старшинъ, предложилъ имъ высылать всѣхъ ляховъ изъ Украины въ Польшу, а самимъ со всѣми заднѣпровскими городами обратиться къ хану и по веснѣ идти съ ордою на восточную сторону Украины. Если поляки не будутъ добровольно выходить, то бить ихъ. „Поляки“,—говоритъ далѣе Дорошенко,—„берутъ стацію многую и налоги чинятъ великіе, а отъ московскихъ ратныхъ людей и отъ восточныхъ казаковъ не защищаютъ. Стаціи и хлѣба на западной сторонѣ давать нечего, уже три года хлѣба не сѣяли“.

Такое предложеніе Дорошенка показалось и неожиданнымъ и смѣлымъ. Многіе изъ старшинъ и казаковъ, не посвященные въ тайныя мысли своего Гетмана, не соглашались съ высказан-

*) Костомаровъ. Руина, стр. 129—130.



Для book-olds.ru

нымъ имъ намѣреніемъ, называли его татарскимъ гетманомъ, поставленнымъ татарами, а не казаками.

„Мы всѣ“, говорили они, — „пойдемъ къ королю“. Но Дорошенко не смущался такими протестами и отвѣчалъ: — „Хоть сейчасъ поѣзжайте... Вы меня не угрозите. Я васъ не боюсь. Вы меня называете не гетманомъ. Для чего стаціи у меня просите. Королевскаго войска и насъ вамъ не прокормить, только себя погубите“. Сказавъ это, Дорошенко положилъ булаву въ знакъ отказа отъ гетманства и пошелъ въ городъ. Но нѣкоторые полковники и старшины его догнали и упросили воротиться. Послѣ чего собранная рада вновь признала Дорошенка своимъ гетманомъ *) и духовенство Украины начало провозглашать на эктеніяхъ: — „О благочестивомъ Богомъ данномъ гетманѣ Петрѣ“ **).

Рѣшившись отложиться отъ Польши, Дорошенко сталъ вызывать изъ Крыма орду и въ Цибульникѣ, какъ доносилъ гетманъ Брюховецкій царю, далъ передъ татарскими султанами присягу быть съ ханомъ въ дружбѣ, а у Турецкаго султана въ подданствѣ. При чемъ обѣщалъ Польшѣ и Россіи не служить и вмѣстѣ съ ордою воевать поляковъ и москалей.

По этому случаю осенью прибыли въ Чигиринъ татары, — какъ говорилъ Костомаровъ, — до 30.000 человѣкъ. Дорошенко раздѣлилъ татаръ на двѣ половины: одну съ султаномъ Салометъ-Гиреемъ отправилъ на лѣвую сторону Днѣпра съ двумя полковниками своихъ казаковъ, а съ другою подъ предводительствомъ султана Маметъ-Гирея пошелъ на поляковъ.

Походъ этотъ былъ кратковременный и ограничился тѣмъ, что татары первой половины, разсыпавшись за Днѣпромъ, ограбили нѣкоторыхъ украинцевъ и набрали въ плѣнъ людей, а съ второй половиной Дорошенко разбилъ польскія хоругви подъ начальствомъ Стрійковскаго и Маховскаго, — послѣдняго взялъ въ плѣнъ и отдалъ татарамъ ***).

Этими походами Дорошенко явно высказалъ разрывъ съ Москвою и Польшею, желаніе быть независимымъ ни тому ни другому государству и союзъ съ татарами подъ властью Турецкаго султана ****).

---

*) Вл. Антоновичъ. Послѣдніе времена казачества на правой сторонѣ Днѣпра. Кіевъ, 1868 г., стр. 5.

**) Соловьевъ. Исторія Россіи т. XI, стр. 177.

***) Акты Юго-Запад. Россіи т. 6, № 61. Костомаровъ. Руина, стр. 414—145.

****) Интересна эта попытка на „самостійность“ тѣмъ, что она сразу же обнаружила обстановку: „самостійность“ могла быть при наличіи борьбы съ Москвой, Польшей и... все, конечно, тѣми же татарами. Это ложное положеніе не могло не быть подмѣченнымъ массой и не потянуть ее къ единовѣрной и единокровной Москвѣ. *Ред.*

Для book-olds.ru

## II.

**Отношенія Дорошенка къ Польшѣ и Россіи —Замыслы его овладѣть Московской Украйной.--Трагическая смерть гетмана Брюховецкаго.**

---

Петръ Дорошенко, какъ для Польши, такъ и для Россіи былъ весьма опаснымъ человѣкомъ. При немъ Украина не могла быть спокойна на обѣихъ сторонахъ Днѣпра. Его универсали, сулившіе украинцамъ свободу и независимость съ различными льготами и привиллегіями подъ турецкою властью волновали умы казаковъ, не желавшихъ подчиняться ни полякамъ, ни москалямъ. Поэтому, какъ Польскій король, такъ и Московскій царь желали избавиться тѣмъ или другимъ способомъ отъ Дорошенка.

Король началъ съ того, что обратился къ Турецкому султану съ предложеніемъ отклонить доброжелательство его къ Дорошенку и вообще ко всему казачеству, отъ котораго постоянно происходятъ смуты на границахъ обоихъ государствъ. Но Крымскій ханъ, озлобленный на полякъ, что они давно уже ему не присылаютъ дани, помѣшалъ домогательствамъ поляковъ о возстановленіи противъ Дорошенка турокъ и татаръ *).

Задавшись цѣлью изгнать поляковъ изъ Украины и обратить въ ноль Андрусовское перемиріе по отношенію казаковъ, Дорошенко обратился къ хану съ просьбою о присылкѣ ему ордъ. Ханъ, уважая Дорошенка и надѣясь получить хорошую добычу отъ полякъ, осенью того же 1667 года двинулъ въ Украйну нѣсколько тысячъ татаръ подъ предводительствомъ султана Шеринъ Гирея, съ которыми и своими казаками Дорошенко пошелъ на Подолье, гдѣ стояли польскія войска. Противъ него выступилъ коронный гетманъ Янъ Собѣскій. Дорошенко послѣ безрезультатнаго сраженія съ поляками осадилъ Собѣскаго въ мѣстечкѣ Подгайцы, и малочисленнымъ полякамъ пришлось бы плохо, но имъ оказали нечаянную услугу запорожцы тѣмъ, что изъ сѣчи съ знаменитымъ Сѣркомъ и своимъ кошевымъ атаманомъ Рогомъ, узнавъ объ уходѣ орды къ Дорошенку, двинулись въ Крымъ и стали сильно разорять татаръ.

Когда эта вѣсть дошла до бывшей съ Дорошенкомъ орды, то многіе татары начали уходить въ крымъ на защиту своихъ семействъ и имущества. При такихъ обстоятельствахъ положеніе Дорошенка оказалось крайне невыгоднымъ и опаснымъ, раздраженные татары не только могли всѣ отъ него уйти, но и его самого могли выдать полякамъ. Сообразивъ все это, Дорошенко предложилъ Собѣскому помириться.

---

*) Костомаровъ. Руина, стр. 166, 168.



Для book-olds.ru

Собѣскій, тоже находявшійся въ критическомъ положеніи, согласился. Тогда Дорошенко склонилъ на миръ и самого Калгу, при тѣхъ условіяхъ, что Собѣскій обѣщалъ выплатить въ скоромъ времени хотя обычное жалованье хану. Обѣ стороны обязывались возобновить прежній союзъ.

Покончивъ съ татарами мирныя условія, Собѣскій заключилъ особый договоръ и съ Дорошенкомъ; послѣдній обязывался покориться королю, а Собѣскій обѣщалъ исходатайствовать свободу и амнистію мятежнымъ казакамъ, не дѣлать имъ никакихъ притѣсненій, вывесть часть польскихъ отрядовъ изъ Украйны, чтобы не стѣснять мирныхъ жителей и не нарушать привиллегій украинскаго духовенства. *Но окончательное рѣшеніе откладывалось на утвержденіе сейма* *).

Весьма понятно, что договоръ этотъ дѣлался для того, чтобы его не исполнять ни съ той ни съ другой стороны.

Какъ Дорошенко, такъ и Собѣскій старались только о томъ, чтобы, прикрывшись миромъ, возможно было разойтись безъ особаго вреда для того и другого.

Москва зорко слѣдила за дѣйствіями Дорошенка и старалась перетянуть этого энергичнаго и даровитаго гетмана на свою сторону другими путями, чѣмъ Польша. Она прямо обратилась къ самому Дорошенку черезъ именитыхъ лицъ съ увѣщаніемъ отстать отъ татаръ и преклониться къ Московскому царю. Первымъ выступилъ Кіевопечерскій архимандритъ Гизель. Отъ имени православной церкви и всего духовенства онъ писалъ Дорошенку: „Извольте ваша милость склониться лучше по прежнему подъ державу и сборону его царскаго пресвѣтлаго Величества и ваша милость себѣ вся желаемыя у его Величества подлинно получитъ. Умилитеся надъ христіанами, не отдавайте ихъ и самого себя въ работу бусурманамъ". Чтобы болѣе расположить къ Москвѣ Дорошенка, царь освободилъ изъ плѣна взятаго въ одномъ сраженіи брата гетмана Григорія, — за что Дорошенко благодарилъ царя и просилъ еще отпустить братнину жену и другихъ украинцевъ, содержавшихся плѣнными въ Московскомъ государствѣ, что и было исполнено. Вслѣдъ за тѣмъ Кіевскимъ воеводою Шереметьевымъ былъ посланъ въ Чигиринъ дворянинъ Дубянскій. Ему было поручено узнать образъ мыслей Дорошенка и постараться склонить его на царскую сторону.

Такимъ заискиваніямъ Москвы не препятствовалъ и Польскій король, считая Дорошенка подданнымъ Турецкаго султана.

Дубянскому, какъ Гезелю, не удалось склонить Дорошенка на сторону Москвы, а тѣмъ болѣе вывѣдать его мысли. Дорошенко жаловался на полякъ за неисполненіе договоровъ и говорилъ: „Не противилась и самая Польша, считая его подвласт-

*) Тамъ же страница 168—170, 173—175, акты Южн. и Зап. Россіи т. 7, № 1.

Для book-olds.ru

нымъ Турецкому султану. Я подъ рукою великаго государя давно быть желаю, но только меня объ этомъ прежде не просили, а отъ татаръ мнѣ вскорѣ отступить нельзя потому, что прежде чѣмъ придутъ государевы полки на защиту — татары насъ разорятъ".

Прибывшему въ Чигиринъ отъ Шереметьева второму послу Дорошенко наговорилъ еще болѣе пріятныхъ словъ, чѣмъ Дубянскому. Онъ сказалъ, что надѣется скоро преклониться къ царю не только съ правобережною Украиною, но и со всѣми польскими городами, принадлежавшими Россіи какъ Галичемъ и проч. Когда вѣсть объ этомъ дошла до Москвы, то Алексѣй Михайловичъ написалъ Дорошенку грамоту въ смыслѣ приглашенія его съ казаками поддаться подъ власть Россіи.

Письмо это отправилъ въ Чигиринъ, прибывшій изъ Москвы въ Переяславъ стряпчій Тяпкинъ. Дорошенко, получивши грамоту царя, велѣлъ писарю наскоро прочитать ее на радѣ старшинамъ и казакамъ, а самъ отвѣтилъ Тяпкину, что радъ поступить съ казаками подъ высокодержавную руку царя, но боиться гнѣва Польскаго короля и Крымскаго хана, чтобы, узнавши о желаніи ихъ преклониться царю, непришли разорять ихъ города. Это былъ уже третій отказъ, а *казаки, бывшіе на радѣ гласно высказали желаніе отстать отъ татаръ*. Послѣ этого Дорошенко не сталъ болѣе скрывать своихъ отношеній къ Москвѣ и къ царю, и послалъ Алексѣю Михайловичу письмо съ укоромъ за отношенія Москвы къ прежнимъ гетманамъ, поддававшимися царю, униженнымъ и оскорбленнымъ и заявилъ свои условія, на которыхъ онъ съ казаками можетъ только поступить подъ власть царя.

Прежде всего, чтобы на этой сторонѣ русскихъ воеводъ, гарнизоновъ и всякихъ московскихъ чиновъ не было, чтобы права и вольности казацкія были ненарушимы, податей и наборовъ съ посполитаго народа не брать, наконецъ, быть ему гетманомъ обоихъ сторонъ Днѣпра.

Конечно, предложенныхъ условій Дорошенкомъ Москва принять не могла, такъ какъ тогда нужно было бы прервать съ Польшей перемиріе и начать прежнюю войну, но за то узнала какихъ мыслей этотъ гетманъ былъ о Московскомъ правительствѣ.

Скоро Дорошенко расправилъ свои когти и показалъ свою силу, и ловкость, и хитрость. Поддерживая народное волненіе на лѣвой сторонѣ Днѣпра, противъ гетмана Брюховецкаго, Дорошенко написалъ ему письмо, упрекая его за передачу части Украины во власть Москвы, соглашался уступить ему и свою булаву, если онъ откажется отъ царя, выгонитъ изъ своихъ городовъ московскихъ воеводъ для защиты Украины отъ Польши

Для book-olds.ru

и Россіи, поддастся подъ покровительство могущественнаго Турецкаго султана. Это тоже была хитрость.

Получивъ такое письмо, простодушный Брюховецкій, не подозрѣвая обмана, созвалъ въ январѣ въ Гадячѣ раду, на которой *старшина* порѣшила принять предложенія Дорошенка. Послѣ этого, отправилъ къ Турецкому султану пословъ о принятіи его съ войскомъ въ подданство. 2 апрѣля послы Брюховецкаго: полковникъ Гамалѣй, писарь Лавринко и обозный Безпалый представились султану въ Адріанополѣ съ предложеніемъ подданства Турціи Брюховецкаго съ казаками, на что султанъ изъявилъ свое согласіе и для приведенія къ присягѣ этого измѣнника прислалъ въ Гадячъ своего чиновника.

Послѣ этого и въ лѣвобережной Украинѣ начались волненія и избіенія московскихъ воеводъ. Казаки выказывали явное желаніе поступить подъ булаву Дорошенка, который, воспользовавшись такимъ положеніемъ украинцевъ, предложилъ Брюховецкому сдать ему свое гетманство, а себѣ взамѣнъ получить городъ Гадячъ съ пригородами.

Теперь только понялъ Брюховецкій свои ошибки, но было уже поздно. Дорошенко двинулся съ своими полками на лѣвую сторону Днѣпра, многіе казаки перешли явно на его сторону, сопротивленіе Брюховецкаго было слабо и несчастный Иванъ Мартыновичъ погибъ. Дорошенко его арестовалъ, отобралъ гетманскіе клейноды и передалъ на расправу недовольнымъ казакамъ и 7 іюня 1668 года Брюховецкаго не стало. Избитое и изуродованное его тѣло предано землѣ въ Гадячѣ, въ пострoенной имъ же церкви Успенія *).

По народному преданію Брюховецкій, разбитый Дорошенкомъ возлѣ слободы Котельвы Ахтырскаго уѣзда, по дорогѣ на Колоншаевъ, схоронилъ тамъ въ лѣсу въ громадномъ курганѣ убитыхъ казаковъ съ ихъ оружіемъ. Всѣ свои сокровища зарылъ въ небольшихъ курганахъ, тамъ же находящихся, а въ бывшей своей усадьбѣ Котельвѣ зарылъ ружья и пушки, чтобы не достались непріятелю **).

Что сдѣлала Москва въ защиту своихъ интересовъ? Она послала въ возмутившуюся Украину князя Ромодановскаго съ отрядомъ, но противъ него пошелъ уже самъ Брюховецкій съ своими полками и пришедшими на помощь къ нему татарами и съ частью запорожцевъ охотниковъ. Ромодановскій, видя такое сопротивленіе, не вступалъ въ сраженіе съ противниками и представилъ теченіе событій всесильной судьбѣ.

---

*] Соловьевъ. Исторія Россіи, т. 12, стр. 365—366.

**] Труды Харьковскаго Предварительнаго Комитета по устройству XII Археологическаго съѣзда. Харьковъ, 1902 г., стр. 80—81.

Для book-olds.ru

## III.

**Борьба Дорошенка съ Суховіемъ за гетманство.—Переговоры съ Москвой.—Турецкое подданство.**

---

Никто такъ не безпокоилъ Дорошенка, какъ запорожцы. Считая Дорошенка виновникомъ смерти любимого ими ставленника на гетманство Брюховецкаго, они провозгласили въ своей Сѣчи генеральнаго писаря Степана Вдовиченка кошевымъ гетманомъ (небывалая должность) съ тѣмъ, чтобы онъ отнялъ у Дорошенка его гетманство, для чего вошли въ союзъ съ татарами, и при содѣйствіи своего войскового писаря Суховія заключили съ ними договоръ, по которому представляли татарамъ право пользоваться своими войсковыми землями и прочими угодьями для кочевья, а коварный ханъ обѣщалъ за это дать запорожцамъ помощь до 80.000 человѣкъ орды для войны съ Дорошенкомъ.

Вошедши во власть, Вдовиченко преклонилъ къ себѣ нѣкоторые украинскіе города, а Дорошенка звалъ въ Сѣчь на черную раду, гдѣ долженъ былъ произойти выборъ одного гетмана на всю Украину, причемъ требовалъ доставить съ собою на эту раду гетманскіе клейноды. На эти требованія Дорошенко не обратилъ вниманія, а, узнавъ черезъ шпіоновъ, что на предложенной радѣ запорожцы хотятъ его убить, заперся въ Чигиринѣ.

Недовольные слабыми дѣйствіями Вдовиченка, запорожцы избрали на его мѣсто кошевымъ гетманомъ своего писаря Петра Суховія.

*Суховій былъ врагъ Москвы и Польши.*

Задумавъ соединить подъ своей властью всю Украину, онъ привлекъ на свою сторону нѣкоторые полки казаковъ, разослалъ по городамъ воззваніе (7-го октября 1668 года) о намѣреніяхъ Москвы и Польши на лѣвой сторонѣ Днѣпра разорить Украину.

Онъ возобновилъ съ Крымомъ союзъ, а отъ Дорошенка требовалъ сдачу гетманства *).

Такимъ извѣстіемъ Петръ Дорошенко крайне былъ огорченъ. Гетманства своего онъ не думалъ уступать Суховію, но все же приходилось бороться съ этимъ соперникомъ. Суховій началъ свои военныя дѣйствія на лѣвой сторонѣ Днѣпра, гдѣ съ татарами и передавшимися ему казаками разбилъ возлѣ села Грайворона войска князя Ромодановскаго и захватилъ сына его Андрея въ плѣнъ, котораго татары увели въ Крымъ. Не преслѣдуя далѣе Ромодановскаго, отступившаго на Путивль, Суховій переправился на правую сторону Днѣпра добывать гетманство у непослушнаго ему Дорошенка.

---

*) Акты Западной и Южной Россіи, т. 7, №№ 32, 36.

Для book-olds.ru

*Суховій при всемъ своемъ желаніи не могутъ склонить къ себѣ всѣхъ казаковъ ни на лѣвой, ни на правой сторонѣ Днѣпра, вся сила его была въ татарахъ, даже запорожцы не всѣ были за Суховія.* Большая партія ихъ считала гетманомъ Дорошенка.

Съ помощью пришедшаго съ запорожцами кошевого атамана Сѣрка Дорошенко и коварныхъ татаръ разогналъ и самого безсильнаго Суховія, а братъ Дорошенка Григорій отнялъ у него знамя, литавры и скриню (сундукъ) съ бумагами и пораженный Суховій ушелъ къ хану въ Крымъ.

Послѣ пораженія Суховія со всѣхъ городовъ правобережной Украины прибывали къ Дорошенку въ Чигиринъ полковники и прочая старшина съ изъявленіемъ почтенія и преданности; на лѣвой сторонѣ Днѣпра попрежнему раздавались голоса о признаніи его гетманомъ всей Украины, находя его достойнымъ этой чести по разумному и заботливому управленію своимъ краемъ, щирымъ казакомъ знатнаго рода. Въ доказательство своего уваженія казаки Переяславскаго полка слали ему подарки къ празднику Рождества Христова, жизненные продукты, лисьи и куньи мѣха. Но Дорошенко не спѣшилъ вводить тамъ свое управленіе, такъ какъ тамъ большая еще часть казаковъ и старшинъ держалась Московской стороны и не было еще царскаго согласія о подчиненіи этой части Украины Дорошенку.

При такихъ обстоятельствахъ Дорошенко, не надѣясь на свои силы вести дальнѣйшую политику завѣтнаго своего намѣренія, рѣшился вмѣсто покровительства Турецкаго султана поступить въ подданство этого государя, — при согласіи на это старшины и казаковъ. Съ такимъ предложеніемъ были отправлены Дорошенкомъ въ Константинополь послы и начались съ Турціей переговоры.

Султанъ изъявилъ свое согласіе, какъ на предложеніе подданства Дорошенка съ казаками Украины, такъ и на условія, выставленныя Дорошенкомъ.

Подъ Корсунемъ на Рассавѣ была собрана рада казаковъ, на которой и была принесена присяга на вѣрно подданство ихъ Турецкому султану 10 іюня 1668 года. При этомъ при обоюдномъ согласіи подписанъ уполномоченными съ обѣихъ договаривающихся сторонъ слѣдующій трактатъ:

1) Петръ Дорошенко поддавался Турецкому султану на тѣхъ условіяхъ, на которыхъ вступалъ въ Турецкое подданство Богданъ Хмѣльницкій,

2) Гетманъ, вступивъ въ подданство, долженъ по требованію Турецкаго правительства воевать со всѣми непріятелями султана,

3) Чтобы всѣ орды татарскія всѣхъ наименованій, которыя будутъ приходить на помощь въ Украину находились въ под-

Для book-olds.ru

чиненіи Гетмана и будущихъ его наслѣдниковъ, и въ полномъ послушаніи гетманскихъ распоряженій.

4) Въ знакъ власти по сему договору гетманъ принимаетъ отъ Султана булаву и войсковое знамя, именуемое у турокъ Туй.

5) „Когда войско украинское будетъ почтено знаменемъ, тогда не подумаетъ Султанъ Оттоманской Имперіи, что Украинцы, яко подданные, будутъ порабощенными данниками и коимъ либо подданіемъ повинны, но ото всѣхъ податей тяжкихъ бременъ жестоты чужды быть должны. Знамена оныя воинскія будутъ токмо знаменованія свидѣтельствами праваго пріятельства и согласія войскъ казацкихъ съ крѣпостью Оттоманскою и съ татарыи да будутъ предъ гетманомъ во всякой войнѣ будущей противъ недруговъ казацкихъ или султановыхъ, или противъ татарскихъ готовы.

6) Когда султановы или татарскія войска придутъ въ Украину по вольнымъ надобностямъ, то не должны строить здѣсь свои мечети, или другія какія зданія, вредящія вѣрѣ Христіанской, Христіанскихъ церквей не разорять и не грабить имѣнія жителей Украины и уводить кого въ плѣнъ. Кто же нарушитъ это будетъ наказанъ смертью.

7) Турки не должны мѣшаться въ церковныя дѣла Украины и притѣснять духовныхъ лицъ, Украинское духовенство должно находиться въ вѣдѣніи цареградскаго патріарха, а управляться на мѣстѣ своимъ митрополитомъ, утверждаемымъ гетманомъ. Не должно тѣснить также и войскъ, переходящихъ по распоряженію султана въ Украину изъ волохъ и Мультянъ.

8) *Избранный казаками гетманъ остается до смерти безъ перемѣны**).

9) Гетманъ постарается преклонить къ себѣ и прочихъ казаковъ, находящихся теперь въ порабощеніи и подъ игомъ и они должны будутъ тогда также принять сей договоръ и не творить коварства и пагубы противъ султана и татарскому хану, а до того времени съ повинующимися полякамъ или Москвѣ, творящимъ нещиту людямъ, повелительства турецкаго или противящимся ордамъ татарскаго хана дружества не водить и единодушно ратоваты купно съ гетманомъ и противу непокорныхъ, считая ихъ противниками султана.

10) Нашествій и ограбленій отъ подданныхъ султана въ окрестныхъ мѣстахъ договаривающейся украины на Деркулѣ, Бугѣ и Сочавѣ быть не должно.

11) Такъ какъ русскій народъ не знаетъ другого языка, кромѣ природнаго, то *грамоты*, даваемыя отъ Турецкаго султана народу, *должны быть на русскомъ или на греческомъ языкѣ* и послы султановы прибывающіе въ Украину должны говорить по русски.

---

*) Интересный видъ пожизненнаго президентства. Значить, монархическое начало было присуще народному возрѣнію, но за недостаткомъ соотвѣтствующаго лица, практиковалась не наслѣдственность, а избраніе.

Для book-olds.ru

12) Царьградскаго Патріарха безъ согласія русскаго духовенства не перемѣнять.

13) Когда придутъ въ Украину для военной надобности турецкія и татарскія войска, то не должны самовольно для стоянки занимать мѣста и брать продовольстіе, но должны довольствоваться тѣмъ, что имъ будетъ дано, тоже самое относится и къ казакамъ, когда пойдутъ воевать на помощь Турецкому Султану.

14) При спорахъ турка съ казакомъ каждый долженъ судиться и наказываться своимъ старшиной.

15) Турецкій султанъ и ханъ Крымскій не должны безъ вѣдома гетмана и всего войска казацкаго начинать войну и заключать миръ съ ближними къ Украинѣ державами и особенно съ польскимъ королемъ и Московскимъ царемъ. Всякій миръ, учиненный не обязательный будетъ для гетмана и казаковъ.

16) Если турецкій султанъ вопреки этихъ статей умыслитъ насъ (Украинцевъ) сотворити подданными и данниками и начнетъ строить въ Украинѣ свои мечети, притѣснять христіанство и духовныхъ лицъ, собирать съ народа подати, перемѣнять гетмана, то тогда и гетманъ и войско запорожское будутъ промышлять для сохраненія себя и свой край инымъ способомъ.

17) Если случится гетману съ помощью турокъ плѣнить какое мѣсто, то оно должно оставаться подъ областью гетмана и войска запорожскаго и турки не должны тамъ оставлять своихъ людей для стражи, или строить какія либо крѣпости.

Статьи эти, утвержденныя султаномъ, были доставлены Дорошенку посломъ Османъ-Чаусомъ, и вскорѣ были уже извѣстны Москвѣ *).

Сообщившіе эти вѣсти, говорили, что турки на договорѣ и кафтанъ на Дорошенка надѣли въ знакъ подданства его султану, но кафтанъ еще раньше Дорошенку былъ пожалованъ.

Турецкій султанъ, принявъ подъ свою державу Дорошенка, далъ на имя его со всѣмъ войскомъ обѣихъ сторонъ Днѣпра и низовымъ Запорожскимъ слѣдующую грамоту, „Вѣдайте всякъ о семъ (слѣдуетъ пожеланія здоровья), били челомъ намъ ты старшій Петръ Дорошенко... по совѣту всѣхъ полковниковъ эсауловъ, сотниковъ и атамановъ и всей старшины и черни до нашего престола съ послами своими и послы, согласуя съ листами говорили, что обѣ стороны Днѣпра и все войско запорожское низовое все на службу нынѣ готовы и били челомъ, что приняли ихъ въ подданство такъ же какъ служатъ мнѣ господари Волохи и Мултьяне и православные христіане, и ихъ бы также держали и обороняли и на томъ постановили, и какъ вы по совѣту войсковому собрали гетманомъ Петра Дорошенка....

---

*) Акты Южной и Западной Россіи т. 7, №№ 35—36, т. 10 № 34, 35, 73.

Для book-olds.ru

Посылаю къ вамъ бунчукъ и знамя не на подданство, только на знакъ пріятельства и на страхъ непріятелямъ вашимъ. Для лучшаго увѣренія присягу и письмо мое посылаю. И принявъ васъ всѣхъ и людей чтобъ земля ваша въ тишинѣ была и чтобы никто не пустошилъ...

Далѣе идутъ условія, подтверждающія въ общихъ чертахъ прежде выработанныхъ договорныхъ статей. „Петръ Дорошенко имѣетъ присягу свою додержать и слова своего не уступить, а по правдѣ мнѣ служить, а я его со всѣмъ войскомъ, старшиною и съ меньшими со всѣми городами и землями истинно какъ своихъ заступати буду. А отъ хана Крымскаго и татаръ Буджацкихъ, отъ нашихъ господарей и отъ всѣхъ слугъ моихъ не бойтеся и въ тишинѣ жити будете. Да вы жъ той стороны Днѣпра и за Днѣпромъ и Запорожское войско говорили мнѣ: войско наше яко истинное твое и гдѣ намъ съ гетманомъ укажетъ купно на службѣ мнѣ готовы. И я зато нехочу отъ васъ никакихъ податей и работы и даянія, но всякими дарую васъ вольностями при которыхъ имѣете быти безъ нарушенія. Только вы, когда мнѣ войско потребно будетъ чтобы съ гетманомъ своимъ шли гдѣ указано будетъ. Хану Крымскому слузѣ моему всю землю приказываю“.

Далѣе говорится, чтобы оба слуги султана Ханъ и Гетманъ жили въ братствѣ, чтобы въ Украинныхъ поляхъ дозволять кочевать татарамъ; предоставлялось на Московской сторонѣ, если пожелаетъ войско, избрать начальника, за вѣдомомъ Дорошенка; а хану Крымскому до войска Запорожскаго никакого дѣла не имѣть и что-бъ это войско прислало къ султану своего резидента и обо всемъ доносило.

Султанъ прислалъ Дорошенку булаву, знамя, бунчукъ и саблю, осыпанную дорогими камнями, съ особыми послами при слѣдующей грамотѣ: „Нашъ Богъ повелѣлъ творить милость всѣмъ, толкущимъ въ домъ отцовъ, дѣдовъ и прадѣдовъ нашихъ. Вы били намъ челомъ, что войско Запорожское на сей и на той сторонѣ Днѣпра по совѣту всѣхъ старшинъ и черни уполномочило тебя старшаго своего гетмана Дорошенка, чтобы ты заявилъ намъ, что обѣ стороны Дняѣпра желаютъ быть у насъ въ подданствѣ и служить готовы, какъ служатъ намъ господа волохи и мултьяне, православные христіане, а я бы всѣхъ въ милости держалъ и оборонялъ.

Посылаю вамъ бунчукъ и знамя не въ знакъ подданства, а только въ знакъ пріятельства и на страхъ нашимъ непріятелямъ. Принялъ я васъ и всѣхъ людей для того, чтобъ земля ваша пребывала въ тишинѣ и никто ее не опустошилъ.

Петръ Дорошенко долженъ присягу свою сдержать, слова своего не нарушить и мнѣ по правдѣ служить, а я его со всѣмъ войскомъ, старшиною и чернью со всѣми городами и землями

Для book-olds.ru

истинно, какъ своихъ, заступать буду. Не хочу отъ васъ никакихъ податей и работъ и даяній, дарую васъ всякими вольностями, при которыхъ будете оставаться безъ нарушеній, *только съ тѣмъ, чтобы когда мнѣ войско потребно будетъ, вы съ гетманомъ своимъ шли куда будетъ указано.* Хана Крымскаго и татаръ Буджакскихъ и нагайскихъ и пашей и господарей и всѣхъ слугъ моихъ не бойтесь, а Петръ Дорошенко съ Запорожскимъ войскомъ тоже мой слуга. Пусть оба межъ собою крѣпкое братство имѣютъ. Пусть Дорошенко брата своего въ Крымъ пошлетъ, а ханъ Крымскій до Запорожскаго войска никакого спорнаго дѣла имѣть не будетъ. Войско Запорожское должно прислать къ намъ резидента. Если не нарушимо уговоръ свой содержите всѣмъ вамъ и землѣ вашей буду обороною. Всѣхъ васъ подъ крылья свои пріемлю, что я говорилъ, слова своего не нарушу *).

---

## IV.

**Переговоры Дорошенка съ Москвою о подданствѣ. Гетманъ Многогрѣшный.**

Загнавъ въ гробъ Брюховецкаго, съ намѣреніемъ или по неосторожности, гетманъ Дорошенко отправился въ Чигиринъ, поручилъ полковнику Демьяну Многогрѣшному, въ званіи своего намѣстника, управлять дѣлами лѣвой стороны Украины, а для общаго надзора оставилъ въ Гадячѣ своего брата Андрея. Этимъ управителямъ гетманъ далъ двойное порученіе: первому изгнать изъ сей части Украины всѣхъ москалей, какъ чиновныхъ, такъ и ратныхъ, засѣвшихъ гарнизонами въ разныхъ украинскихъ городахъ, а послѣднему начать переговоры съ Кіевскимъ воеводою Шереметевымъ о поступленіи его со всей Украиною въ русское подданство, если царь согласится признать его гетманомъ обѣихъ сторонъ Днѣпра и признать его власть надъ всей Украиной, т. е. *считать Украину автономной областью подъ булавой его—Петра Дорошенка*, а самъ въ тоже время занялся дѣлами съ Турціей, дабы на всякій случай придать себѣ силу и значеніе на случай осложненія политическихъ дѣлъ со стороны Москвы или Польши.

Пріобрѣтая успѣхи своихъ замысловъ въ одномъ, Дорошенко терялъ въ другомъ свой кредитъ. Князь Ромодановскій, расположившись съ московскими войсками на лѣвой сторонѣ Днѣпра, мѣшалъ выполнять Многогрѣшному данную задачу изгнать оттуда всѣхъ москалей, а Шереметьевъ уклонялся на переговорахъ дать опредѣленный отвѣтъ и только отвѣчалъ Андрею Дорошенку, что Московскій царь не прочь принять его въ свое подданство, если онъ отступитъ отъ турокъ.

---

*) Грамета эта въ иномъ переводѣ напечатана въ Актахъ Южной и Западной Россіи т. 9, № 41.

Для book-olds.ru

О предлагавшихся же условіяхъ гетмана совсѣмъ умалчивалъ, молчала и Москва, въ которой сосредоточивались всѣ свѣдѣнія о дѣйствіяхъ Петра Дорошенка. Такъ прошелъ 1668 годъ *).

Что побуждало Петра Дорошенка вести двойную политическую игру: одновременно поступить въ подданство турецкаго султана и искать подданства у Московскаго царя? На это были весьма важныя причины. Честолюбивый гетманъ всѣми силами своей души желалъ обладать независимо всей Украйной и не надѣясь достигнуть этого со стороны Москвы, рѣшился осуществить свое желаніе при помощи Турціи. *Но общее тяготѣніе народа Украинскаго было на сторону Россіи съ единовѣрнымъ съ ними царемъ православной религіи*, даже самые казаки только въ силу политической необходимости терпѣли турецкую власть надъ собою, да и то далеко не всѣ. особенно на лѣвой сторонѣ Днѣпра, гдѣ ближе чувствовалось могущество Москвы. Самъ Дорошенко былъ православный и охотно бы промѣнялъ свое подданство съ турецкаго на русское, если бы только царь согласился признать за нимъ всѣ тѣ права, *какія призналъ турецкій султанъ*.

Мало по малу волненіе казаковъ улеглось. Москва не отвергала власти Дорошенка на лѣвой сторонѣ Днѣпра, сносилась въ нужныхъ дѣлахъ съ его наказнымъ гетманомъ Многогрѣшнымъ, а когда переговоры съ нимъ самимъ о поступленіи въ русское подданство оказались безуспѣшными, то рѣшилась утвердить на своей сторонѣ отдѣльнаго гетмана.

Къ этому побуждали и доносы духовенства и другихъ знатныхъ Украинскихъ лицъ на неурядицы при управленіи Многогрѣшнаго и просьбы казачьей депутаціи о созваніи рады для избранія настоящаго гетмана, чего просилъ уже и самъ Многогрѣшный. Медлить было нечего.

Въ началѣ 1669 года по приказанію царя былъ посланъ въ Украинскіе города князь Ромодановскій съ другими чиновными лицами и ратными людьми; *ему поручено было назначить гетмана безъ всякой обычной рады*, а съ одного только согласія старшинъ, которые для этого были собраны въ городѣ Глуховѣ.

Гетманъ Дорошенко, узнавши объ этомъ, былъ крайне недоволенъ. Отозвавъ брата своего изъ Гадяча, онъ упрекалъ Ромодановскаго, что тотъ зная его гетманскую власть на обѣихъ сторонахъ Днѣпра, помимо его сносится съ Многогрѣшнымъ, наказнымъ его гетманомъ.

2 марта Демьянъ Многогрѣшный явился въ Глуховъ къ Ромодановскому; туда прибыли полковники и прочіе старшины для совѣщанія объ избраніи гетмана. Началось чтеніе статей

---

*) Акты Южной и Западной Россіи т. 7. № 45, 49, 51, т. 10 № 25. Костомаровъ. Руина, стр. 234—236, 242—243.

Для book-olds.ru

правъ гетмана и казаковъ, но оказалось, что онѣ заблаговременно были подготовлены въ самой Москвѣ, безъ участія Украинскихъ представителей. И когда слушавшіе старшины заявили: того не нужно, другого не желаютъ, или нужнаго и угоднаго имъ не достаетъ, то представители Московской власти не обращали вниманія, а домогательство, чтобы въ Украинѣ не было царскихъ воеводъ, Ромодановскій рѣшительно отвергъ и далѣе говорить объ этомъ запретилъ. 6 числа былъ избранъ гетманомъ Демьянъ Многогрѣшный. Для формы были прочитаны статьи, по которымъ Украина должна быть въ вѣчномъ подданствѣ у великаго государя.

Этимъ актомъ былъ нанесенъ сильный ударъ Дорошенку. Власть его на лѣвобережной Украинѣ окончательно была утрачена.

Дорошенко на всѣ эти извѣстія ничего не отвѣчалъ и только по просьбѣ Ромодановскаго размѣнялся плѣнными съ Москвою *).

Петру Дорошенку тяжело было видѣть, что часть Украины уходила изъ его рукъ. Но у него оставалась еще надежда на скорую перемѣну въ дѣлахъ Украины. Многогрѣшный, какъ онъ думалъ, не долго могъ продержаться на своемъ гетманствѣ, предоставленномъ ему не по волѣ народа, а по желанію Москвы, на условіяхъ не угодныхъ для Украинцевъ,

Допущеніе въ Малороссійскіе города Московскихъ воеводъ и ратныхъ людей, взиманіе налоговъ съ людей въ пользу царской казны и вѣчное подданство царю ставили эту часть Украины въ положеніе русской провинціи. Такого угодника Москвы какъ былъ Многогрѣшный, Украинскіе казаки, лишившіеся своей вольности, не могли любить, а низовые Запорожцы все не признавали его гетманомъ; даже поляки въ письменныхъ отношеніяхъ не именовали его этимъ званіемъ. Будущее его могло быть на подобіе Брюховецкаго. Если онъ не будетъ защищать права казаковъ, то они его слушаться не будутъ, и наоборотъ, если не будетъ радѣть объ интересахъ Москвы, то не миновать ему Сибири, что, какъ увидимъ, и сбылось.

Расчитывая на шаткость положенія Многогрѣшнаго, Дорошенко въ маѣ написалъ ему письмо, въ которомъ, высказавъ пользу и желаніе соединенія Украины, просилъ прислать къ нему пословъ для переговоровъ по этому предмету, а до того времени жить съ нимъ въ дружбѣ и согласіи.

Объ этой хитрой заманкѣ узнали въ Москвѣ и царь грамотою 11 іюня предложилъ обоимъ гетманамъ Многогрѣшному и Дорошенку, что Украина между ними разграничена и они должны начальствовать каждый на своей сторонѣ, а въ другую сто-

---

*) Полное Собраніе Законовъ, т. I, № 447.

Для book-olds.ru

рону не вступаться. А вслѣдъ за тѣмъ 21 іюля послалъ особую грамоту Дорошенку, чтобы онъ своими дѣйствіями не нарушалъ Андрусовскаго договора *).

## V.

### Борьба Дорошенка съ Ханенкомъ за Гетманство. Переговоры съ Польшей, Турецкая защита.

Не уживавшіеся въ своей родинѣ Украинцы, уходя на вольныя земли за пороги Днѣпра, селились вдали и какъ извѣстно, сгруппировавшись, составляли изъ себя военную общину, называвшуюся войскомъ запорожскихъ казаковъ. Не признавая надъ собой власти ближайшихъ къ мѣсту расположенія ихъ коша, называвшагося сѣчью, государствъ Польши и Москвы, запорожцы, однако же, будучи православной вѣры, болѣе были склонны уважать православнаго Московскаго царя, чѣмъ католичествой вѣры Польскаго короля.

Задача этихъ вольныхъ сыновъ Украины, жившихъ на границахъ татарскихъ предѣловъ Крымскаго ханства, была предупреждать набѣги этихъ азіатцевъ на окраинныя земли Польши и Украины и вызволять плѣнныхъ поляковъ и русскихъ плѣнныхъ съ татарской неволи, для чего они нерѣдко ходили подъ татарскіе улусы и разоряли ихъ, спасая христіанъ, освобождая ихъ изъ неволи.

У этихъ Украинцевъ запорожья постоянно не было мира съ своими сосѣдями татарами, не было дружбы, но не было и вражды. Татары были народъ неустойчивый и готовы были ради своихъ интересовъ идти на помощь всѣмъ и полякамъ противу русскихъ, и украинцамъ противу полякъ, и запорожцамъ противу тѣхъ и другихъ,—сегодня они воевали противу однихъ, а завтра противу другихъ, смотря съ какой стороны видѣли для себя больше выгодъ.

Почти такая же своеобразная политика была и у самыхъ запорожцевъ: они служили тому, кому хотѣли и полякамъ, и русскимъ, съ той только разницей, что не шли въ службу къ мусульманамъ, считая ихъ врагами христіанъ. Въ силу такого убѣжденія, когда въ Андрусовѣ состоялся договоръ объ уступкѣ Польшей Россіи части Украины на лѣвой сторонѣ Днѣпра съ Кіевомъ на правой сторонѣ, запорожцы какъ не составлявшіе части отдѣльнаго владѣнія, не вошли въ договоръ, а оставлены для вольной службы обоимъ договаривавшимся христіанскимъ государямъ, т. е. Московскому царю и Польскому королю.

Эта горсть вольныхъ Украинцевъ православной вѣры охот-

*) Акты Южной и Западной Россіи т. 9, № 7, т. 10, №№ 55—92.

Для book-olds.ru

но подчинялась тѣмъ гетманамъ украины, которые были тоже православной вѣры и не терпѣла тѣхъ, кто измѣнялъ православію и предавался мусульманству, а въ своихъ убѣжденіяхъ и желаніяхъ перемѣны обстоятельствъ въ томъ или другомъ случаѣ прибѣгали къ помощи тѣхъ же сосѣдей своихъ татаръ.

Такъ, мы видимъ, что запорожцы призывали татаръ для защиты Брюховецкаго противу наступавшихъ Московскихъ войскъ князя Ромодановскаго. Признавъ послѣ гетманомъ Украины Дорошенка, они выставили противу него Суховія съ татарами въ то время, когда Дорошенко поступилъ подъ власть мусульманскаго государя и, хотя исконный врагъ татаръ Сѣрко съ частью приверженныхъ къ нему запорожцевъ побилъ татаръ и помогъ Дорошенку одолѣть Суховія, но остальные запорожцы въ 1670 году вновь выдвинули противу него преданнаго православію полковника Ханенка, придавъ ему и въ помощь казакамъ тѣхъ же самыхъ своихъ недруговъ—Крымскихъ татаръ.

Избранный гетманомъ Уманскій полковникъ Ханенко, началъ свои дѣйствія тѣмъ, что 5 мая 1670 года написалъ Московской стороны Многогрѣшному приглашеніе дѣйствовать заодно съ нимъ противу Дорошенка, но тотъ не могъ и не желалъ быть помощникомъ Ханенку. Самъ же Дорошенко на грозныя посланія Ханенка отстать отъ турокъ и идти въ запорожскую сѣчъ для рѣшенія вопроса, кому быть гетманомъ въ Украинѣ, вовсе не отвѣчалъ.

Противники сошлись подъ Стебловымъ, начался бой побѣда клонилась на сторону Ханенка съ превосходными силами татаръ, но въ это время подоспѣлъ тотъ же Сѣрко съ преданными ему запорожцами и бѣлгородскими татарами, присланными турецкимъ султаномъ на помощь Дорошенку и Ханенко былъ разбитъ и убѣжалъ въ сѣчъ къ запорожцамъ, изъ которыхъ часть была за него, а часть держалась своего знаменитаго военачальника Сѣрка *).

Послѣ одержанной надъ Ханенкомъ побѣды Дорошенко рѣшилъ было попытать счастья на лѣвой сторонѣ Днѣпра и наказать гетмана Многогрѣшнаго за явное къ нему недоброжелательство, а тамошнихъ казаковъ за выходъ изъ подъ его булавы. Для этого онъ двинулъ туда свои отряды казаковъ и нѣсколько тысячъ присланныхъ турками бѣлгородскихъ татаръ. Отряды эти встрѣчены Многогрѣшнымъ съ оружіемъ. Правда, нѣкоторые казаки отказывались сражаться съ казаками Дорошенка и цѣлые города поддавались ему, но едва Дорошенковы войска уходили, какъ Многогрѣшный забиралъ ихъ обратно, а когда прошелъ слухъ, что на помощь Многогрѣшному идутъ ратныя

*) Тамъ же стр. 418. Акты Ю З. Россіи, т. 9 № 9.

Для book-olds.ru

ополченія царя, то, не желая воевать съ его ратью, Дорошенковы отряды отступили на правую сторону Днѣпра.

Послѣ этой неудачной попытки преклонить лѣвобережныхъ украинцевъ подъ свою булаву, Дорошенко понялъ, что эта половина Украины для него совсѣмъ потеряна. Было ему о чемъ задуматься: съ Польшей онъ давно разошелся. Король, не желая вооружать противу себя заступавшагося за Дорошенка турецкаго султана, не мѣшался въ дѣла Украины. Московскій царь не давалъ ему подъ власть лѣвобережныхъ украинцевъ, а безъ нихъ терялись всѣ мечты Дорошенка обладать всей недѣлимой Украиной и образовать изъ немя автономное владѣніе подъ его властью. Ко всему этому *вездѣ раздавался ропотъ и неудовольствіе Украинскаго народа на подданство Дорошенка иновѣрному государю.* А съ этимъ народнымъ неудовольствіемъ нужно было считаться.

Къ этому затруднительному положенію являлась еще другая опасность. По существовавшему въ Украинѣ порядку гетманъ избирался и увольнялся радою казаковъ простыхъ и старшины. Этотъ порядокъ на Московской сторонѣ былъ уже измѣненъ. Многогрѣшный былъ избранъ гетманомъ одними казачьими старшинами, да и то по указанію князя Ромодановскаго, а договорныя статьи, по какимъ гетманъ съ казаками и своимъ народомъ должны быть подъ властью Московскаго царя, были составлены въ Москвѣ безъ всякихъ представителей отъ Украинцевъ. Тоже могло случиться и на правой сторонѣ, на которой гетманствовалъ еще Дорошенко. Противникъ его Ханенко, избранный казаками гетманомъ на мѣсто Дорошенка, хотя и былъ разбитъ въ полѣ, могъ еще восторжествовать въ кабинетахъ польскихъ министровъ, куда онъ и обратился чрезъ посланнаго въ Варшаву кошевого атамана запорожцевъ Шелиха.

Король, имѣя въ виду сильнаго защитника Дорошенка въ лицѣ турецкаго султана, не спѣшилъ согласіемъ на представленіе Ханенка, но все же написалъ Дорошенку, что если онъ не уладить дѣлъ съ запорожцами, то онъ, не смотря на турецкую защиту, за одно съ русскими будетъ его воевать и города разорять. А какъ было примириться съ запорожцами, когда они требовали признавать его гетманомъ подъ тѣмъ только условіемъ, если онъ откажется отъ турецкаго подданства. А Ханенко не зѣвалъ и настаивалъ на своемъ утвержденіи.

Для рѣшенія этого вопроса коронный гетманъ Собѣсскій, назначивъ особую комиссію въ гор. Острогѣ, звалъ туда пословъ Дорошенка съ проектомъ договорныхъ статей. Въ маѣ Дорошенко отправилъ въ Острогъ генеральнаго писаря Вусховича и генеральнаго судью Гапоновича съ такимъ проектомъ условій, которыя ни въ какомъ случаѣ не могли быть приняты,—даже по одному тому, что въ залогъ безопасности своихъ пословъ онъ



Для book-olds.ru

требовалъ заложника изъ именитыхъ особъ. А такъ какъ эти переговоры не могли быть тайной для турокъ, то Дорошенко тогда же отправилъ къ турецкому султану Бѣлогруда и Портянку съ увѣреніемъ въ искренной преданности его величеству.

Съ какою цѣлью Дорошенко затягивалъ дипломатическую игру съ поляками, сказать трудно: что онъ своими хотя и невозможными условіями парализовалъ договоръ Ханенка, то это несомнѣнно. Поляки не могли сразу дать предпочтенія Ханенку предъ Дорошенкомъ. Съ первымъ предстояло силою отнимать гетманство у послѣдняго, чтобы расположить украинцевъ на свою сторону и при томъ ссориться изъ за этого съ защитникомъ Дорошенка турецкимъ султаномъ, а съ послѣднимъ дѣло упрощалось, когда онъ, поддавшись королю, самъ откажется отъ турокъ. 10 мая 1670 года Дорошенко отправилъ полякамъ условія, сходственныя по содержанію съ Гадячскимъ договоромъ Виговскаго, а въ отношеніи церковныхъ дѣлъ Дорошенко шелъ еще и далѣе. По его требованіямъ церкви и монастыри, обращенныя въ уніатскіе храмы, должны были быть снова возвращены православію и вѣра православная должна быть признаваема на равнѣ съ католическою во всѣхъ мѣстахъ, гдѣ только былъ у людей русскій языкъ, и въ этихъ мѣстахъ изгнать совсѣмъ Унію. Вся духовная часть сосредоточивается у Кіевскаго митрополита, утверждаемаго гетманомъ и эта духовная особа должна засѣдать въ сенатѣ на равнѣ съ католическими епископами. По имущественнымъ правамъ Украинцевъ сравнить съ поляками, и съ католическими епископами и даровать имъ полную амнистію за возстаніе противъ королевской власти.

Далѣе требовалось, и быть можетъ само главное, чтобы между гетманскою Украиною и Польшей *опредѣлить границу*. Казаки обязывались помогать Польшѣ на случай надобности военной силой противъ недруговъ короля, но требованіе войскъ изъ Украины должно быть по одному только королевскому указу.

Конечно на всѣ эти требованія польскіе комиссары не могли согласиться, иначе Украина оказалась бы вполнѣ независимымъ государствомъ, что не входило въ расчеты Польши.

Въ результатѣ переговоровъ поляки дали письменный отвѣтъ, заключавшійся главнымъ образомъ въ томъ, что измѣненіе существующихъ условій въ церковныхъ дѣлахъ Украины отъ нихъ не зависитъ, а принадлежатъ папѣ, съ которымъ король будетъ имѣть сношеніе, а объ особленіи Украины отъ Польши ни коимъ образомъ и рѣчи быть не можетъ. Это былъ прямой отказъ Дорошенку въ дальнѣйшихъ переговорахъ. Въ сенатѣ же коронный канцлеръ названнымъ посламъ прямо объявилъ, что договариваться съ ними нельзя потому, что они не имѣютъ полномочія заключить договоръ окончательно, а въ ин-

Для book-olds.ru

струкціи ихъ выставлены такія требованія, которыхъ Польша не можетъ принять.

Когда поляки потеряли всякую надежду сойтись съ Дорошенкомъ, тогда обратились къ Ханенку, который не замедлилъ прислать въ Острогъ войскового судью Богаченка съ другими депутатами, съ которыми поляки скоро уладили дѣла безъ всякихъ препятствій. Для Ханенка нуженъ былъ союзъ съ Польшей только для того, чтобы одолѣть своего противника Дорошенка. Договоръ съ нимъ, какъ писалъ 27 января 1671 года Архимандритъ Кіево Печерской лавры Гизель въ Москву, былъ утвержденъ сеймомъ 22 декабря 1670 года, по которому Украина не отдѣлялась отъ Польши, и унія, какъ была, такъ и осталась въ Украинѣ; Ханенку съ запорожцами быть подъ властью короля, чтобы казаки отъ другихъ монарховъ отступили и служили одному только королю. За эту службу Ханенко признавался гетманомъ Его Величества со всѣмъ войскомъ какъ городскимъ, такъ и запорожскимъ.

Съигранная Дорошенкомъ комедія розыгралась, какъ и слѣдовало ожидать, ничѣмъ. Онъ хотѣлъ непріемлимыми условіями продлить только время и отклонить союзъ Польши съ Ханенкомъ, но это ему не вполнѣ удалось.

Утвердивши Ханенка гетманомъ, король Михаилъ не начиналъ самъ никакихъ дѣйствій противу Дорошенка, а пригласилъ для этого и Московскаго царя, но послѣдній, имѣя въ виду, что Дорошенко состоитъ подъ защитой турецкаго султана, отказалъ въ предложеніи Михаила. Самъ же Ханенко, хотя и пробовалъ бороться съ Дорошенкомъ силою—съ помощью Крымскихъ татаръ, но за Дорошенка заступались турки съ Бѣлгородскою татарскою ордою, несостоявшею въ вѣдѣніи Крымскаго хана, имѣвшаго въ силѣ перевѣсъ противу крымскихъ татаръ.

Послѣ этого Дорошенко понялъ, что далѣе оставлять Украину подъ защитой одной Турціи невозможно. Народъ Украины тяготился мусульманскимъ владычествомъ и стремился болѣе всего къ соединенію съ православною Россіей. При такихъ обстоятельствахъ для Дорошенка не оставалось ничего болѣе, какъ и себѣ отстать отъ турецкаго султана и преклониться къ православному царю. Въ виду чего начались переговоры съ Москвою.

Весною 1671 года проѣзжалъ въ Россію черезъ Украину греческій архіепископъ Манасія.

Дорошенко принялъ этого святителя въ Чигиринѣ съ честью, угощалъ его всѣмъ, сопровождалъ владыку духовнымъ клиромъ и наединѣ высказывалъ ему свои обстоятельства и искреннее желаніе служить православному царю, но царь въ виду Андрусовскаго договора его не принимаетъ и велитъ быть подъ властью Польши. Поляки притѣсняютъ православную вѣру и другія утѣсненія дѣлаютъ Украинцамъ, для защиты которыхъ



Для book-olds.ru

онъ принужденъ былъ отдаться подъ власть басурманскаго монарха и, если Поляки пойдутъ на него войной, то онъ долженъ будетъ вызывать на помощь турокъ и татаръ. Онъ былъ—бы счастливъ, если—бы царь согласился принять его съ подчиненнымъ ему народомъ подъ высокую свою руку и оборонять ихъ отъ непріятелей. На прощанье 21 апрѣля гетманъ Дорошенко далъ Манассіи письмо царю Алексію Михайловичу, въ которомъ онъ писалъ, что онъ какъ соборной православной церкви и благожелатель всему православному христіанству, изъявляетъ желаніе имѣть православнаго царя за главу себѣ". При этомъ просилъ не ставить въ вину союзъ его съ турецкимъ султаномъ, вызванный крайней необходимостью въ защиту Украины отъ разоренія въ ней поляками церквей божьихъ и угнетенія православной вѣры и казачьихъ вольностей, о которыхъ онъ просилъ черезъ пословъ своихъ.

„Если ты великій царь православный монархъ,—писалъ далѣе Дорошенко,—обнадежишь, гдѣ бы я могъ главу свою преклонить, то я готовъ буду не только здоровье свое изліять, но и душу свою готовъ положить за православную христіанскую вѣру и за цѣлость православнаго христіанскаго народа. *).

Просьба эта дошла въ Москвѣ до царя, но осталась безъ послѣдствій, такъ какъ Москва не хотѣла нарушить Андрусовскаго договора и вмѣшиваться въ дѣла правой стороны Днѣпра, бывшей подъ властью Польши.

Между тѣмъ король Михаилъ утвердилъ Ханенка гетманомъ правобережной Украины на мѣсто непокорнаго Дорошенка и пожаловалъ войску знаки гетманскаго достоинства—булаву, бунчукъ, знамя и литавры.

1673 годъ былъ весьма тяжелый для Польши и Украйны: въ послѣдней враждовали между собой гетманы, бунтовались казаки. За одного гетмана стояла Польша, за другаго Турція. Отъ такой двойной власти населеніе Украйны вдвойнѣ страдало и не знало кому преклонить свои головы. *Ихъ били попеременно то съ одной, то съ другой стороны.*

Турецкій султанъ, желая умиротворить этотъ край, требовалъ отъ короля вывесть польскія войска изъ Украины и предоставить ее казакамъ подъ властью одного гетмана Дорошенка; а король, считая Украинскихъ казаковъ своими подданными, отвергалъ требованіе султана. Послѣдній, поддерживая свое право на Украину по случаю подданства гетмана Дорошенка Турціи, двинулъ на Польшу многочисленную армію и жестокая война началась на равнинахъ Подоліи. **).

---

*) Соловьевъ Исторія т. 12, стр. 416. Костромаровъ Руина стр, 324. Акты Ю.- З. Россіи т. 9 № 94.

**) Акты Южной и Западной Россіи, т. XII, № 63. Drije narodu polskiedo fehmitt zwow, 1863, 820, 821, 827, 829, 831.

Для book-olds.ru

По Бучацкому договору 17 октября 1672 года съ турками, Польша уступила Украину казакамъ, подъ протекціей султана находившимся. 4 пунктомъ этого трактата сказано „Ukraina dawnych granicach swoich miata dostac kozakom, a zatoda poeska wyiscz Bialfecerkwi", что значить по русски „Украина должна принадлежать казакамъ въ давнихъ своихъ границахъ, а польскія войска должны выйдти изъ Украины за Бѣлую церковь", гетманъ Ханенковъ изгонялся изъ правобережной Украины, а турецкій вассалъ Дорошенко попрежнему оставался гетманомъ. 61).

Но не такъ то легко было Дорошенку избавиться отъ своего соперника. Ханенко имѣлъ на своей сторонѣ много Украинцевъ, не любившихъ Дорошенка за подчиненіе турецкой власти. Онъ переходилъ съ мѣста на мѣсто, возбуждалъ казаковъ противу Дорошенка и не давалъ покоя Украинскому народу. Наконецъ, видя, что его упорство не можетъ возстановить власти его безцвѣтнаго гетманства, въ слѣдующемъ 1673 году передался на русскую сторону.

Вслѣдъ за Ханенкомъ по приглашенію лѣвобережнаго гетмана избраннаго Самойловича, многіе недовольные Дорошенкомъ полковники и другіе именитые украинцы прибыли съ правой стороны въ Переяславъ Днѣпровскій на раду для избранія одного гетмана на обѣ стороны Днѣпра. На это собраніе 17 марта 1674 года явился и Ханенко. Положивъ на столъ свою булаву и поклонившись на всѣ стороны, онъ произнесъ сильную рѣчь, въ которой высказалъ, что онъ былъ не самозваннымъ гетманомъ, а получилъ это высокое и почетное званіе отъ Польскаго короля. Поддаваясь же русскому царю, онъ слагаетъ съ себя гетманство и проситъ у всѣхъ прощенія, если когда кого обидѣлъ. Старшина и казаки отозвались полнымъ прощеніемъ. Тогда присутствовавшій на собраніи князь Ромодановскій обратился къ представителямъ и именемъ царя предложилъ избрать правобережнымъ Украинцамъ себѣ гетмана вмѣсто Дорошенка и Ханенка. Всѣ указали на Самойловича. Послѣ такого выбора Ханенко передалъ счастливому гетману обѣихъ сторонъ Днѣпра свой бунчукъ, который все время держалъ предъ нимъ казакъ, Старшины прикрыли тѣмъ бунчукомъ Самойловича и дали ему въ руки сданную Ханенкомъ булаву, пожалованную ему польскимъ королемъ. Церемонія избранія гетмана окончилась и Ханенко былъ приведенъ къ присягѣ на вѣрность царю *).

---

*) Баатымъ--Каменскій Исторія Малороссіи ч. 2, стр. 135 примѣчаніе 99.

Для book-olds.ru

## VI.

### Тяжелое положеніе Дорошенка. Утраченное гетманство. Почетная ссылка Дорошенка и его смерть.

Гетманъ Дорошенко, негодуя на Запорожцевъ за противныя въ отношеніи его дѣйствія, далъ приказъ казакамъ ловить Запорожцевъ и присылать въ Чигиринъ. По такому повелѣнію нѣсколько сѣчевиковъ, попавшихся въ 1674 году въ руки Дорошенко, отправлены въ Крымъ на расправу, но сопровождавшій ихъ ротмистръ надворной хоругви Иванъ *Мазепа* на дорогѣ былъ захваченъ Запорожцами и съ плѣнными ихъ товарищами доставленъ въ Сѣчь, гдѣ казаки хотѣли убить Мазепу и только заступничество кошевого атамана Сирка спасло ему жизнь, обильную послѣдующими событіями. Плѣнный Мазепа Сиркомъ былъ отправленъ къ гетману Самойловичу. Запорожцы, захватившіе Мазепу, отняли у него листъ писанный Дорошенкомъ къ хану съ жалобой на запорожцевъ и написали къ этому гетману письмо 26 октября, въ которомъ кошевой атаманъ Сирко, упрекая его за разореніе Украины, сдѣлалъ приписку: „Разсмотри и уважъ выхрована голово Дорошенко! Если то есть щирая пріязнь къ тоби бусурманская, которую у нихъ покупаешь за головы и души христіанскіе, подъ твоимъ региментомъ за стоючіе“ *).

Такъ какъ это письмо, наполненное упреками относилось не только лично къ Дорошенку, но еще и къ союзникамъ, то онъ отослалъ его въ Константинополь къ визирю **), вѣроятно для доказательства, что онъ не причастенъ къ набѣгамъ Запорожцевъ на Крымъ для разоренія татаръ

1675 годъ для правобережныхъ Украинцевъ былъ весьма знаменательный. Бучацкій миръ разрушилъ Андрусовскій договоръ. Правобережная Украина отъ Польши была оторвана и поступила подъ владычество Турціи, султанъ не вмѣшивался во внутреннія дѣла казаковъ, предоставляя ихъ всецѣло власти гетмана Дорошенка. Онъ отчасти достигъ, чего хотѣлъ. Но это его не радовало. Рѣшеніе его соединиться съ Москвой было безповоротно. Вопросъ въ томъ только заключался, какъ съ честью достигнуть этого намѣренія, избѣгнуть гнѣва турецкаго султана и разоренія турками Украины.

Въ этомъ случаѣ помогла ему сама Москва, выступившая противу Турціи.

Гетманъ Самойловичъ съ княземъ Ромодановскимъ переправились съ войсками на правую сторону и пошли подъ Чигиринъ, но подоспѣвшіе на помощь Дорошенку татары заставили русскія

---

*] Величко, II, стр. 341—34, 36. Южной и Западной Россіи т. II, № 160.
**) Полное собраніе Законовъ, т. I, № 581.

Для book-olds.ru

силы вернуться на свою сторону. Самойловичъ такимъ отступленіемъ не прекратилъ военныхъ дѣйствій, онъ бралъ подъ свою булаву пограничные города по правой сторонѣ Днѣпра; Дорошенко отнималъ ихъ отъ Самойловича; татары, помогая Дорошенку, разоряли жителей и кровь несчастныхъ Украинцевъ лилась рѣкою на берегахъ Днѣпра.

Пользуясь такимъ замѣшательствомъ, польскій король, желавшій возстановить прежнюю свою власть надъ Украиной, самъ прибылъ въ этотъ край и занялъ своими войсками нѣкоторые города, причемъ звалъ къ себѣ на помощь и запорожскихъ казаковъ, которымъ съ посломъ Завышой прислалъ въ жалованіе кошевому атаману Сѣрку 40 золотыхъ червонныхъ, есаулу и писарю по 10 золотыхъ червонныхъ. но казаки, отобравъ эти деньги въ войсковой скарбъ, не пошли въ походъ.

Москва пошла далѣе. По ея распоряженію Самойловичъ признанъ гетманомъ всей Украины обѣихъ сторонъ Днѣпра.

Такія рѣшительныя мѣры со стороны русскаго царя и утвержденіе Самойловича гетманомъ, кромѣ Московской стороны и на сторонѣ Польской, сильно радовало и безпокоило Дорошенка: русскія войска завоевали правобережную Украину помимо воли ея гетмана, избавляли послѣдняго отъ отвѣтственности его предъ турецкимъ султаномъ, а утвержденное за Самойловичемъ гетманство на этой сторонѣ парализовало власть Дорошенка и лишало случая уступить Россіи свою Украину и поступить подъ власть царя Алексѣя Михайловича, хотя бы съ нѣкоторыми признаками его свободной воли. Всѣ его завѣтныя мечты объединенія всей Украины подъ своей булавой пали навсегда.

Многіе правобережные полки, недовольные турецкою властью надъ Украиной, отложились отъ него и пристали къ Самойловичу. При такихъ критическихъ обстоятельствахъ Петръ Дорошенко, не надѣясь удержать долго свое гетманство, рѣшилъ поддаться царю безъ прежнихъ условій при посредствѣ кошевого атамана войска Запорожскаго Ивана Сирка, для этого онъ просилъ его письмомъ въ октябрѣ 1675 года прибыть въ Чигиринъ.

Сирко, желая умиротворить Украину, радъ былъ такому предложенію. Пригласивъ съ собою оставшагося въ Сѣчи Донского войска атамана Минаева и взявъ съ собою *на всякій случай* 500 человѣкъ Запорожцевъ, отправился къ Дорошенку.

Приблизившись къ Чигирину верстъ за пять, кошевой извѣстилъ гетмана о своемъ прибытіи. Дорошенко со старшинами, духовенствомъ и множествомъ народа пошелъ на встрѣчу Запорожскаго атамана и за городомъ сдѣлалъ ему торжественный пріемъ. Отслуживъ молебенъ за здоровье русскаго царя, Дорошенко отказался отъ подданства турецкому султану и далъ присягу

Для book-olds.ru

на вѣрное и вѣчное подданство русскому царю; съ нимъ вмѣстѣ дали такую же присягу старшины и посольство.

Всѣ клейноды, которые были отобраны у гетмана Брюховецкаго, Дорошенко передалъ Сирку. Въ знакъ такого торжества на валахъ Чигирина происходила цѣлый день пушечная пальба, а въ домѣ гетмана парадный обѣдъ.

Тринадцать дней гостилъ Сирко въ Чигиринѣ съ бывшимъ при немъ Донскимъ атаманомъ Минаевымъ, потомъ, взявъ отъ гетмана переданныя ему булаву, знамя, 6 пушекъ и 2 бочки пороху, пошелъ на Запорожье, сказавъ Дорошенку, чтобы онъ удержалъ у себя клейноды, которые даны ему отъ турецкаго султана и именовался бы еще гетманомъ до царскаго указа *).

Прибывши въ Сѣчь, кошевой атаманъ Сирко послалъ въ Москву 12 ноября донесеніе объ изъявленномъ гетманомъ Дорошенкомъ подданствѣ царю и убѣждалъ Алексѣя Михайловича принять этого гетмана подъ свою царскую руку, явить ему милость и прощеніе и дать въ томъ Дорошенку указъ. Просьбу свою Сирко закончилъ словами:—„Умилосердись Государь Царь, пожалуй“ **). Оповѣстивъ полковниковъ Заднѣпровской Украины о подданствѣ Дорошенка царю, Сирко приглашалъ ихъ отстать отъ турокъ и татаръ и соединиться съ вѣрными слугами русскаго государя ***).

Въ Москвѣ по доносу гетмана Самойловича подданство Дорошенка царю, изъявленное предъ кошевымъ атаманомъ Сиркомъ, признали коварнымъ замысломъ соединить правобережную Украину съ Запорожьемъ, а самого Сирка союзникомъ Дорошенка, съ которымъ онъ замышляетъ стать противъ Москвы.

*Такому нелѣпому доносу* Самойловича, клеветавшему на Дорошенка и Сѣрка изъ за того, что первый сдался послѣднему, а не ему, Самойловичу, *Московскіе вельможи вѣрили.*

Дорошенка требовали въ Чигиринъ для принесенія присяги на подданство русскому царю и Сирку посланъ былъ отъ царя указъ доставить въ Батуринъ или въ Москву полученныя отъ Дорошенка клейноды. Но ни Дорошенко, ни Сирко такихъ требованій не исполняли, первый изъ боязни подвергнуться отъ злобнаго Самойловича непріятности, а послѣдній не считалъ нужнымъ выпускать изъ своихъ рукъ врученныхъ ему по особому довѣрію Дорошенка гетманскихъ знаковъ, за полученіемъ которыхъ на черной радѣ звали Самойловича въ Сѣчь ****).

Сильно остался недовольнымъ Москвою кошевой атаманъ Сирко. Вмѣсто ожидаемой благодарности за приведеніе гетмана Дорошенко къ присягѣ на подданство царю онъ получаетъ укоры

---

*] Акты Южной и Западной Россіи, т. 12, № 103—105, тѣ же акты т. XII, № 124.
**] Тамъ же № 175.
***] Соловьевъ. Исторія Россія т. XII, стр. 486.
****] Акты Южной и Западной Россіи № 112, 126.

Для book-olds.ru

отъ царя и гетмана Самойловича, который изъ ненависти къ нему вновь запретилъ провозить изъ Украины на Запорожье продовольственные припасы *).

Не стерпѣлъ старый Сирко такой обиды и отъ всего войска Запорожскаго послалъ гетману Самойловичу далеко не любезное письмо отъ 14 января 1676 года, въ которомъ, выговаривая за его недоброжелательство къ войску Запорожскому, высказалъ, что Запорожцы, служа царю вѣрно и усердно, первые способствовали объ отторженіи Дорошенка отъ турецкаго султана и подданствѣ его русскому государю и достигли того мирнымъ путемъ, чего онъ, Самойловичъ, не могъ отъ Дорошенка получить угрозами и войною; кромѣ этого Запорожцы защищаютъ Украину отъ татаръ, а онъ Самойловичъ давалъ украинцамъ одни только обѣщанія на такую оборону, а потомъ оставлялъ ихъ безъ своей защиты на разореніе этимъ азіатцамъ.

И за всѣ такіе труды и старанія Запорожцевъ, онъ, гетманъ, платилъ имъ неблагодарностью. Далѣе Сирко писалъ: „Милость же твоя, не гнѣвайся, что клейнодовъ тебѣ Дорошенко не далъ, а самъ не будучи обнадеженъ, здравымъ къ тебѣ съ поклономъ не пріѣхалъ, понежъ черезъ насъ войско Запорожскому царскому Величеству главу преклоняетъ и проситъ у помазанника Божьяго къ себѣ милости, того ради и клейноды, яко намъ войску Запорожскому надлежащіе, предъ нами полагаетъ и стародавнему кореню казацства нашего вручается своимъ чиномъ гетманскимъ. Не вамъ надлежатъ клейноды войсковые, но намъ, и не тако есть, яко милость твоя неправая говоритъ, что клейнодамъ войсковымъ не надлежитъ на кошѣ быти и они никогда не бывали тамо". Далѣе Сирко пишетъ, что не только клейноды были на Запорожьѣ отъ Монарховъ жалованные, а и сами гетманы избирались тамъ, а не въ Глуховѣ и Казацкой Дубровѣ *).

Время шло, а Дорошенко въ Батуринъ не ѣхалъ. Положеніе его было самое неопредѣленное и опасное. Изъ Константинополя приходили тревожныя вѣсти, что турецкій султанъ собирается наказать Украинцевъ, а особенно ихъ гетмана за измѣну своему сюзерену, покровительствомъ котораго онъ пользовался; съ Московской стороны соперникъ его Самойловичъ питалъ злобу на него за то, что онъ сдался не ему, а кошевому Сирку, на милость царскую, но такой милости не получилъ, такъ какъ Москва подданства его царю не признавала, къ Самойловичу же онъ не рѣшился ѣхать изъ опасенія участи прочихъ гетмановъ лѣвой стороны Днѣпра. Чтобы доказать свою присягу, Дорошенко въ январѣ послалъ въ Москву съ своимъ тестемъ Яненкомъ знаки гетманскаго достоинства, присланные

*] Тамъ же № 175.
*] Тамъ же № 175 т. XII, № 135, 152.

Для book-olds.ru

ему турецкимъ султаномъ: „бунчукъ да два знамена тафтяны, одно краснаго цвѣта, а другое середина желтая, а кайма кругомъ краснаго же цвѣта“. Булаву же, которую турецкій султанъ далъ ему подъ Каменцемъ изъ своихъ рукъ, оставилъ еще у себя съ тѣмъ, чтобы съ этимъ знакомъ гетманскаго достоинства явился къ самому царю, когда послѣдуетъ о томъ указъ Его Величества.

Прибывшіе въ Москву послы отъ Дорошенка, объявивъ готовность этого гетмана поддаться подъ высокую царскую руку, просили одного только, чтобы царь дозволилъ Дорошенку жить съ его родственниками на правой сторонѣ Днѣпра при пожиткахъ своихъ и вольностяхъ безъ нарушенія и, принявъ подъ свою державу тамошнихъ украинцевъ, оборонялъ ихъ отъ турокъ и татаръ. Но Москва, видя безповоротный конецъ гетманства Дорошенка, пословъ его задержала и Яненка перевела въ Курскъ, а въ Чигиринъ отписала ему, чтобы онъ, не опасаясь ничего, безъ всякой боязни и страхованія ѣхалъ на лѣвую сторону Днѣпра къ боярину Ромодановскому и гетману Самойловичу и при нихъ на вѣчное подданство царю далъ присягу. Всѣ вины ему государь прощаетъ и обѣщаетъ премногія милости и оборону отъ всякихъ непріятелей, съ тѣмъ вмѣстѣ дозволяетъ ему жить на стародавнихъ правахъ своихъ и вольностяхъ въ Чигиринѣ, или гдѣ пожелаетъ. Прибывши въ Батуринъ и сдавши свою булаву гетману Самойловичу, Дорошенко можетъ пріѣхать и въ Москву, лично представиться государю. Такая грамота была послана въ Чигиринъ однимъ изъ свиты Яненка Семеномъ Алмазовымъ и дано знать о царскомъ рѣшеніи кошевому атаману Сирку и гетману Самойловичу, но послѣдній, недовольный непосредственнымъ помимо его сношеніемъ Москвы съ Чигириномъ, задержалъ посла съ грамотой въ Батуринѣ *).

Неизвѣстно, чтобы вышло изъ такого упорства гетмана Самойловича противу воли царской, если бы этотъ государь не скончался 30 января. Смерть его пріостановила подходившее къ концу дѣло присоединенія правобережной Украины съ ея гетманомъ Дорошенкомъ подъ русскую державу.

Поступившій на Московскій престолъ государь Феодоръ Алексѣевичъ призналъ нужнымъ заспокоить недовольное Запорожье посланной кошевому атаману Сирку милостивою грамотою 1 февраля, которою изъявлялъ войску Запорожскому монаршее благоволеніе, обѣщалъ своимъ царскимъ словомъ, что права и вольности Запорожскаго войска ни въ чемъ нарушены не будутъ.

Отъ кошевого же съ войскомъ Запорожскимъ требовалъ та-

---

*) Тѣ же акты т. XII № 134, 136, 137, 139, 140, 141.

Для book-olds.ru

кой же вѣрной и усердной службы, какую они оказывали покойному отцу его Алексѣю Михайловичу, въ чемъ бы они дали присягу на вѣрность и подданство царю *). При другой же грамотѣ 4 марта, послалъ въ запорожскій кошъ съ жильцемъ Перхуровымъ въ жалованье 500 золотыхъ червонцевъ, 150 половинокъ суконъ и 50 пудовъ свинцу съ порохомъ **).

Очевидно, въ Москвѣ кредитъ гетмана Самойловича падалъ, и Федоръ Алексѣевичъ не слушалъ уже безусловно мнѣній и совѣтовъ его. Когда такой вѣтеръ повѣялъ въ Батуринъ, то и самый ясновельможный сбавилъ нѣсколько процентовъ своего гетманскаго гонора и послалъ Сирку письмо, оправдываясь отъ возводимыхъ на него Запорожцами обвиненій, при чемъ убѣждалъ кошевого атамана быть вѣрнымъ царю и послушнымъ ему, гетману ***).

19 іюля царь еще разъ послалъ Дорошенку грамоту, чтобы онъ ѣхалъ въ Батуринъ для принесенія присяги, угрожая въ противномъ случаѣ военнымъ промысломъ, но Самойловичъ гонца задержалъ и самъ съ княземъ Ромодановскимъ отправился въ Чигиринъ, гдѣ принялъ отъ Дорошенка булаву и присягу на подданство его русскому государю, увѣривъ при этомъ, что онъ будетъ жить въ своемъ имѣніи въ чести и свободѣ. Но когда послѣ этого Дорошенко въ ноябрѣ переѣхалъ на лѣвую сторону Днѣпра для постройки въ Сосницѣ дома, то его въ мартѣ 1677 года взяли въ Москву, дали ему для жительства каменный домъ на Греческомъ подворьѣ и приставили караулъ.

Два года Дорошенко томился въ этомъ каменномъ мѣшкѣ, гдѣ ему караульные снаружи дома обычными ночными сигналами не давали покоя. Наконецъ въ 1679 году его заставили взять воеводство въ Вяткѣ, гдѣ онъ пробылъ три года Вятскимъ воеводою. Въ этой почетной ссылкѣ Дорошенко жилъ въ пожалованномъ ему помѣстьѣ селѣ Ярополчѣ, Великоламскаго уѣзда, гдѣ скончался и похороненъ въ 1698 году ****) на 72 году своей бурной жизни, посвященной на борьбу за права, вольности и вѣру Украины и Украинцевъ.

---

Дорошенко былъ послѣдній гетманъ изъ независимыхъ Россіи украинскихъ казаковъ. Эти казаки со всѣмъ украинскимъ населеніемъ, присоединившись къ Московскому государству, вошли вмѣстѣ съ лѣвобережной подчиненной Москвѣ Украиной въ составъ русскихъ губерній и образовали своей территоріей Малую

---

*] Тамъ же № 142.
**] Тамъ же № 155.
***] Тамъ же № 164.
****] Тамъ же №№ 190, 203, 211, 212, (тѣ же акты) т. XIII, № 14, 16, Черниговская Лѣтопись, стр. 87.

Для book-olds.ru

Россію—проще *Малороссію*, откуда казачьи семейства, по распоряженію правительства, переселялись въ полупустынную Черноморію, къ своимъ переднимъ колонистамъ, перешедшимъ въ концѣ XVIII столѣтія изъ за Буга на Кубань, въ небольшомъ числѣ, подъ именемъ войска Черноморскаго казаковъ, каковое имя принимали и прибывавшіе къ нимъ изъ Малороссіи украинскіе казаки, именующіеся теперь Кубанскими.

Для book-olds.ru

# КЛЕЙНОДЫ

# Черноморскихъ казаковъ.

(I. Войсковые клейноды и ихъ значеніе. — II. Клейноды Днѣпровскихъ казаковъ. — III. Клейноды Черноморскихъ казаковъ съ перехода ихъ на Кубань).

ИСТОРИЧЕСКАЯ СПРАВКА

Дѣйствительнаго Члена Кубанскаго Областного Статистическаго Комитета

*П. П. Короленко.*

Для book-olds.ru

Для book-olds.ru

## I.

## Войсковые клейноды и ихъ значеніе.

По сказанію Моисея, Господь, опредѣляя его вождемъ Израильскаго народа, вручилъ ему въ знакъ власти жезлъ *). Синонимомъ жезла, въ другомъ видѣ, считается трость, булава. Булавой принято называть укороченную палку, на верхнемъ концѣ которой сдѣлана небольшая металлическая головка.

Отдѣлка булавы зависитъ отъ лица, создавшаго ее, и можетъ быть изъ простого металла и золота или изъ серебра съ украшеніями изъ драгоцѣнныхъ камней, но значеніе ея одно и тоже.

Какъ въ древности, такъ и въ нынѣшнее время жезлъ—булава—означаетъ *власть* царей и полководцевъ, изъ которыхъ, ближайшіе къ нашему времени, носили названіе: въ Польшѣ и русской Украйнѣ—гетмановъ, въ Запорожьѣ—кошевыхъ атамановъ и, наконецъ, въ Кубанскомъ казачьемъ войскѣ правомъ ношенія булавы пользуется наказный атаманъ этого войска.

Булава, какъ знамя высокаго военнаго достоинства, позже библейскихъ временъ жаловалась высочайшей властью начальникамъ войскъ, и составляла регалію той войсковой части, къ которой принадлежалъ самъ жалуемый военоначальникъ, такъ какъ право жалованія этого знака обсолютно присваивалось только самимъ царямъ.

Кѣмъ и съ котораго времени введенъ въ употребленіи этотъ знакъ—не извѣстно, но его находятъ археологи въ гробницахъ царей древнѣйшихъ царствъ востока, умершихъ за нѣсколько тысячелѣтій до Р. Х. Графъ Уваровъ говоритъ, что по ассирійскимъ и вавилонскимъ памятникамъ булава, или жезлъ служила знакомъ власти не только для однихъ царей, но даже для божества, потому что, по миѳологіи, языческіе боги имѣли власть, какъ надъ простыми смертными, такъ и надъ стихійными силами: моремъ, вѣтромъ и т. д. Этотъ символъ власти постоянно изображался въ видѣ палки съ головкой на верху—не только круглой, но и въ разрѣзной формѣ—въ видѣ трезубца, какой изображался въ рукахъ морского бога *Нептуна*, имѣвшаго власть надъ волнами морскими.

Тотъ же ученый археологъ, переходя отъ боговъ къ смертнымъ, передаетъ извѣстіе, что ученый Шлиманъ при раскопкахъ

---

*) Библія (3) Исх. 7, 10, 15.

Для book-olds.ru

на развалинахъ разоренной Трои нашелъ на глубинѣ 23 футовъ булаву изъ діорита. Хотя трупа человѣка возлѣ булавы не было, но не было смысла хоронить въ землю одну булаву безъ того, кто ее носилъ; судя потому, что, булава найдена одна въ могильникѣ, гдѣ было много покойниковъ, побитыхъ въ троянскую войну, нужно полагать, что она принадлежала одному изъ царей, властвовавшихъ въ битвахъ надъ простыми воинами.

При раскопкѣ въ Негадѣ (древняго) въ Египтѣ найдена Морганомъ гробница фараона *Нармера*, принадлежавшаго къ первой династіи египетскихъ царей, и царствовавшаго за 4,000 лѣтъ до Р. Х. Отъ этого царя осталось *двѣ булавы*, съ изображеніемъ восшествія этого царя на престолъ *).

Достойные египтяне, желая доставить своему монарху и за гробомъ земное могущество, почтили его высокимъ знакомъ власти—нетлѣннымъ памятникомъ на вѣчныя времена, такъ какъ упомянутыя булавы—каменныя, и на нихъ изображены разные рисунки, представляющіе разныя событія изъ земной жизни царя, въ числѣ коихъ изображенъ быкъ, а съ нимъ и другія животныя, приносимыя въ даръ царю **). Изображенія быка встрѣчаются и на другихъ рисункахъ царской булавы; быкъ служилъ символическимъ знакомъ силы царя.

Прекрасный рисунокъ булавы съ изображеніемъ на головкѣ жезла венгерскихъ королей и съ разными украшеніями, помѣщенъ Элизе Реклю, въ VI книгѣ его сочиненія „Человѣкъ и земля“, чѣмъ доказывается наглядно, что булава, —какъ бы она ни называлась на разныхъ языкахъ,—присваивалась, какъ знакъ власти, не только древнимъ властелинамъ, но служила тѣмъ же знакомъ власти и въ болѣе позднія времена нашей эры. На первыхъ порахъ она присваивалась только вождямъ царскаго сана, которыхъ власть направлена была единственно на завоеваніе земель и народовъ, каковымъ были хотябы и венгерскіе короли, шедшіе съ своими ордами съ востока на западъ,—и, только въ средніе вѣка,—какъ увидимъ ниже,—уступлена была царскими особами простымъ смертнымъ полководцамъ.

Въ 1884 году сынъ графа Уварова Сергѣй при раскопкахъ могильниковъ близъ одного аула (Голкапса) на Кавказѣ, въ Осетіи, нашелъ костяки умершаго человѣка и при нихъ лежала булава изъ бѣловатаго зміевика. Могильники эти составляли цѣлое кладбище, гдѣ хоронили покойниковъ, съ V до VII вѣка ***).

---

*) Записки Имп. Одес. Общ. Ист. о древн. т. XXVI, стр. 10—11, 13.—Т. XXVII, стр. 3, 4, 20, 22.

**) XXVII стр. 3, 4, 20, 22.

***) Труды Московск. Археологич. Общ. т. 10, Москва. 1885 г. стр. 4—7. Записки Императорск. Одес. Общ. Истор. и древности т. XXV, стр. 10—11, 13. Т. XXVII стр. 3, 4, 20, 22.

Для book-olds.ru

Это были тѣ времена, когда на Кавказѣ происходили передвиженія разныхъ племенъ и народовъ, сопровождавшіяся битвами пришельцевъ съ туземцами за право власти въ краѣ; и найденная булава, вѣроятно, принадлежала какому нибудь вождю азіатской орды, сложившему свою буйную голову въ битвѣ за власть, это тѣмъ болѣе, что если-бы такой военачальникъ скончался естественной смертью, то покоился бы въ отдѣльной могилѣ, гдѣ была бы положена ему, по обычаю, и каменная булава.

Въ средніе вѣка, когда царственныхъ вождей большей частью замѣняли особые военачальники, мы видимъ, что булава переходитъ въ руки послѣднихъ, какъ осязаемая вещь, жалуемая царскими особами избраннымъ полководцамъ, сначала пожизненно, а потомъ временно, доколѣ удостоенное такой чести лицо состояло въ званіи военачальника.

Это мы видимъ въ польскомъ королевствѣ, а затѣмъ и въ русскомъ государствѣ.

По сообщеніямъ польскихъ писателей, въ старой Польшѣ еще сначала XIII ст. назывались уже гетманами тѣ воеводы, которые командовали всѣми польскими войсками во время военныхъ дѣйствій; но гетманство такихъ вождей было временное, потому что, начиная отъ Болеслава храбраго, короли сами предводительствовали войсками, или посылали только на время своихъ намѣстниковъ. Болеславъ первый наименовалъ такихъ воеводъ гетманами. Поэтому то такой гетманъ былъ временный и, какъ говоритъ Сѣраковскій, за каждую вину могъ подвергнуться наказанію отъ короля.

Во время военныхъ дѣйствій гетманъ замѣнялъ собою особу короля.

Знакомъ достоинства и власти гетмана служила *булава*, которую король вручалъ удостоенному этого высокаго званія лицу.

Въ Московской окружной палатѣ хранятся въ числѣ прочихъ регалій прекрасной дорогой отдѣлки булавы польскихъ гетмановъ.

По словамъ Паули первымъ гетманомъ въ Польшѣ былъ Николай *Каменецкій;* но мы знаемъ какого то Станислава *Петровича*, получившаго это званіе отъ Сигизмунда I въ 1507 г. Права этому гетману, въ военное время, предоставлены были окружною королевскою грамотою 13 августа 1507 года и права эти были весьма широки. Гетману ввѣрялись королевскія войска для охраны государства; въ этомъ случаѣ ему подчинялись „князи и послы со всѣмъ рыцарствомъ и шляхтою“, ему предоставлялась власть карать виновныхъ за преступленіе по службѣ, до смертной казни включительно; такъ, напримѣръ говорится: „А хто бы втикъ зъ войска до дому, а въ томъ его поймаютъ, тоди того на шыбылыцю“ (на висѣлицу). Вслѣдъ за



Для book-olds.ru

этимъ тѣмъ же королемъ на Новгородскомъ сеймѣ окружною грамотою 5 іюня 1508 года былъ назначенъ гетманъ и въ войско великаго княжества Литовскаго,—съ тѣми же правами, какъ и въ Польшѣ. Стефанъ Баторій, приготовляясь къ войнѣ съ Москвою, окружною грамотою 30 августа 1546 года назначилъ Виленскаго воеводу Николая Радзивила *великимъ* гетманомъ для командованія всѣми войсками, а Сигизмундъ III, по словамъ Паули, установилъ пожизненное гетманство. Но пожизненное гетманство оказалось неудобнымъ и въ XVII ст. его стали давать достойнымъ лицамъ не самолично короли, а по постановленіямъ *сейма,* утверждаемымъ королемъ.

Такая перемѣна послѣдовала въ 1575 году, когда сеймъ вручилъ на срокъ булаву Юрію Язловецкому, воеводѣ Подольскому.

Гетманы были въ Литвѣ и Малороссіи. Въ Литвѣ первымъ гетманомъ былъ Николай Радзивилъ, а въ Малороссіи Богданъ Хмельницкій, избранный въ 1648 году въ Сѣчи Запорожской гетманомъ и властителемъ украинскихъ казаковъ *).

Послѣдующіе гетманы Украины каждый имѣлъ булаву и особый еще знакъ гетманскаго достоинства—*бунчукъ*, это та же булава, но только съ длиннымъ древкомъ, съ вдѣланными сверхъ головки пушистыми волосами распущеннаго конскаго хвоста. Бунчукъ имѣетъ другое значеніе, чѣмъ булава: булава—означаетъ власть, а бунчукъ—достоинство **); булава въ извѣстныхъ случаяхъ держится въ рукѣ тѣмъ, кому она принадлежитъ, а бунчукъ держится надъ головой гетмана особымъ чиновникомъ, называвшимся *бунчужнымъ* или его *товарищемъ*. При избраніи гетмана или послѣ его смерти, его прикрывали принадлежавшимъ ему бунчукомъ.

Кромѣ гетмановъ булаву носили и кошевые войсковые атаманы казачьяго войска; носитъ ее и теперь нынѣшній атаманъ этого же войска, именованнаго *Кубанскимъ*.

Кромѣ атамановъ войскъ казачьихъ, жалуется еще булава, особой формы, называемая жезломъ, фельдмаршаламъ русскихъ войскъ.

Много булавъ—большей частью польскихъ гетмановъ—съ дорогими украшеніями, имѣется въ Москвѣ въ Оружейной Палатѣ, гдѣ онѣ разложены открыто въ витринахъ; а въ Петербургѣ у стѣнъ Спасо-Преображенскаго всей гвардіи собора, въ числѣ прочихъ клейнодъ, есть булава кошевого атамана бывшей въ Турціи Сѣчи Запорожскихъ казаковъ, состоявшаго въ рангѣ

---

*) Pauli Zywoly hetmanow—1850, 17—18. 24, 35, 37. Акты, относящ. къ Исторіи Западн. Россіи т. 2.—Акты, относ. къ Западн. Росс. № 25, 31, т. III, № 64. Трачевскій Алекс. Польское безкоролевье Москва. 1869 г. ст. 21. Живописиая Россія, т. 4. Ч. 1. Статья Киркора Царство Польское, черты минувшей жизни, стр. 358.

**) Костомаровъ. Руина истор. топогр. т. XV. Петербургъ-Москва, 1882, стр. 462.

Для book-olds.ru

двухбунчужнаго турецкаго паши Гладкаго, передавшагося Россіи съ своими запорожцами въ 1828 году.

Къ числу клейнодовъ принадлежитъ и перначъ. Это тоже булава, только меньшаго размѣра и съ разрѣзанной на части головкой, подобно Нептуновому жезлу. Перначъ жаловался высочайшими особами войску, а атаманы кошевые вручали отъ себя перначъ паланочнымъ (окружнымъ) и войсковымъ строевого состава полковникамъ,—тоже въ знакъ власти, а тѣ носили его за поясомъ. Безъ пернача, полковнику, или другому начальнику части, порученная ему команда не стала бы повиноваться. Если нужно было провести кого по запорожскимъ степямъ, то начальнику проводовъ тоже вручался перначъ, и съ этимъ знакомъ никто не могъ уже тронуть провожаемаго; даже гайдамаки чтили свято этотъ знакъ власти и повиновались тому, у кого онъ былъ въ рукахъ *).

Какъ въ Гетманщинѣ, такъ и въ Запорожьѣ существовали еще должности: судьи, асаула и писаря, избиравшихся казачьей *радой*. Атрибутомъ судьи была палица, асаула—трость, которую бывшій въ Запорожскомъ на Чертомликѣ кошѣ, въ 1594 году Эрихъ Лассота называлъ *кій*, а послѣднему присвоеннаго знака не было, но въ вѣдѣніи его, пока не была введена должность судьи, завѣдывавшаго войсковой канцеляріей, находилась войсковая печать. Форма палицы и трости отчасти извѣстна, а печать имѣла вырѣзныя надписи, сообразныя съ названіемъ войска.

До поступленія войска Запорожскихъ казаковъ подъ Россійскую державу, всѣ эти клейноды изготовлялись,—какъ нужно полагать, въ самомъ войсковомъ кошѣ, а потомъ палица, трость и печать жаловалась уже Высочайшей властью и потому причисляются къ войсковымъ регаліямъ **).

Если существовала одна форма судейской трости, то конечно были разныя украшенія на тростяхъ судей въ гетманщинѣ и въ Запорожьѣ; что же касается до писарской чернильницы, то, по мнѣнію автора, она была произвольна какъ по формѣ, такъ и по украшенію.

Переходя отъ клейнодовъ, жалованныхъ лицамъ или установленныхъ для нихъ обычаемъ, къ цѣлымъ общественнымъ единицамъ, самымъ важнымъ мы должны признать *знамя*. Первый разъ о знаменахъ упоминается въ Библіи, при разсказѣ о перечисленіи Израильтянъ у горы Синая. Въ *наши времена знамена* ***) жалуется одной только властью Государя цѣлому казачьему войску, или цѣлому полку, или цѣлой другой строевой

---

*) Скальскій. Исторія Новой Сѣчи, или послѣдн. коша Запорож Изд. 3. Одесса. Ч. 1, стр. 232, 234, ч. 2, стр. 189.

**) См. мое сочин. Головатый кошевой атаманъ Черноморск. казачьяго войска. Екатеринодаръ 1904 г., стр. 25. Эварницкій. Исторія Запорожскихъ казаковъ т. I. Спб. 1895 г., стр. 254.

***) Библія. Четвертая книга Моисеева, Числа I, 52.



Для book-olds.ru

части, за особенныя военныя отличія, или за доблестную службу Царю и Отечеству.

Знамя есть символъ вѣрованія въ таинственную силу той части, которой оно принадлежитъ и вмѣстѣ съ симъ знакъ славы цѣлаго войска или цѣлой его части. При передачѣ жалованнаго знамени, оно освящается по установленному для того обряду, и та часть, которая его получаетъ, даетъ присягу хранить знамя, не щадя своей жизни; въ военныхъ дѣйствіяхъ за знаменемъ идетъ вся его часть; потеря знамени влечетъ за собой потерю чести и достоинства.

Знамя и булаву можно считать главными регаліями казачьяго войска. При принятіи въ подданство Запорожскаго (Малороссійскаго) войска казаковъ съ ихъ гетманомъ Богданомъ Хмельницкимъ царь Алексѣй Михайловичъ пожаловалъ этому войску знамя и булаву для гетмана. То и другое на Переяславской радѣ было передано гетману бояриномъ Бутурлинымъ, который, вручая ихъ, произнесъ торжественныя, довольно напыщенныя рѣчи.

Существовали еще малыя знамена, называвшіяся *праперы;* они жаловались Высочайшей властью, или изготовлялись въ войсковомъ кошѣ Запорожья и выдавались войсковымъ полковникамъ, при шерначѣ, въ знакъ достоинства, но чаще пріобрѣтались самими полковниками; послѣднія хранились въ числѣ войсковыхъ регалій, или особо въ запорожскихъ куреняхъ*).

Къ числу регалій причислялись еще серебряныя трубы и котлы (литавры), если они жаловались Высочайшими особами казачьему войску. На инструментахъ этихъ игралъ особый обученый для сего войсковой *довбышъ* или политаврщикъ. Онъ, сидя верхомъ на лошади, имѣлъ литавры передъ собой переброшенными на обѣ стороны и билъ въ нихъ деревянной булавой подъ тактъ войсковой музыки, игравшей гимны и марши въ высокоторжественныхъ случаяхъ; если игра на литаврахъ происходила на мѣстѣ, тогда подъ оба котла подкладывались особыя подставки.

Еще слѣдуетъ упомянуть о войсковой арматѣ (пушкѣ); если онѣ жаловались казачьему войску Высочайшей властью, то тоже считались войсковой регаліей.

---

## II.

## Клейноды Днѣпровскихъ казаковъ.

Въ бассейнѣ Днѣпра, отъ Кіевской земли внизу было населеніе Украйны, въ которой военный элементъ назывался

---

*) Полн. Собр. Зап. т. 1, № 115. Кубанск. Войсков. Архивъ, дѣло 1895 г. № 63. Предки Кубанск. казак. на Днѣпрѣ и Днѣстрѣ Екатеринодаръ. 1900 г. стр. 24. Маркевичъ. Ист. Малорос. т. III. Москва. 1842 г., стр. 42.

Для book-olds.ru

казаками. Эти казаки выдѣляли изъ себя особую общину на низу Днѣпра, посвятившую свою жизнь на борьбу съ смежными врагами христіанства татарами, община эта съ теченіемъ времени увеличилась пришельцами съ разныхъ мѣстъ. Казаки, обособившись отъ польскихъ владѣній, по разнымъ топографическимъ и политическимъ условіямъ, образовали цѣлое отдѣльное войско, называвшееся низовымъ, а послѣ запорожскимъ въ виду того, что территорія войска отдѣлялась отъ польскихъ владѣній порогами Днѣпра.

Войско низовыхъ запорожскихъ казаковъ имѣло во главѣ атамановъ или гетмановъ. Эти гетманы избирались самыми казаками въ отличіе отъ тѣхъ гетмановъ, которыхъ назначали польскіе короли надъ казаками Украины. И въ то время, какъ Украинскіе казаки подчинялись польской власти, запорожское войско было вольно и ни отъ кого независимо. Изслѣдователи казацкой старины приписываютъ польскому королю Стефану Баторію организацію казачьяго войска. Этотъ король, формируя изъ городовыхъ казаковъ Украины полки подъ начальствомъ назначеннаго отъ короны гетмана, съ прочимъ начальственнымъ войсковымъ персоналомъ пожаловалъ будто-бы войсковые клейноды и войску запорожскому.

Нашъ лѣтописецъ Грабянка говоритъ что;—„Въ лѣто 1576 г. за Стефана Баторія короля польскаго казаки въ лучшій еще строй учинены,—видя у казаковъ мужество великое изъ татары на бранехъ—постави имъ гетмана и присла имъ короговъ бунчукъ и булаву и на печати гербъ рыцарь съ самополомъ и на головѣ колпакъ перекривленный, арматъ и всякихъ военныхъ припасовъ“.

Такіе же клейноды,—какъ поясняетъ въ другой лѣтописи самовидецъ, Баторій пожаловалъ и войску запорожскому только на печати ихъ передъ рыцаремъ копье стоящее воина бодрствующаго знаменующаго прибавивъ *). О пожалованіи же Баторіемъ клейнодовъ войску казаковъ и ихъ гетману Федору Богдану, безъ различія какіе это были казаки — изъ запорожья или Украины есть подвержденіе въ грамотѣ этого государя, тому Богдану сообщенной Николаемъ Моркевичемъ, (Исторія Малороссіи, Москва 1842 г. т. 3, стр. 59—63);**). Есть нѣкоторое основаніе полагать, что запорожское, войско вначалѣ своего существованія имѣло у себя клейноды: булаву и войсковую печать, но были ли они пожалованы Баторіемъ,—когда они служили этому королю съ своимъ атаманомъ Яномъ Орышевскимъ, или исправлены войсковымъ коштомъ съ точностію не извѣстно.

---

*) Лѣтопись Грабянки. Кіевъ 1854, стр. 21. Чтеніе въ Имн. общ. ист. древ. Рус. Лѣт. Документы объясн. исторіи западно руск. края Собран. Каяловичемъ сѣд. 1865 стр. 526—Pauli zywoty hetmanow zwow, 1850, 12.

**) Эварницкій Истор. Запор. Малор. т. 2 Спб. 1895.

Для book-olds.ru

Описанный же самовидцемъ рисунокъ печати сохранился до послѣднихъ дней запорожья.

Польскій магнатъ Самуилъ Зборовскій за убійство въ дворцѣ короля одного пана, очутившійся за это внѣ закона удалился за предѣлы польши, поступилъ въ казаки войска запорожскаго и въ 1583 году въ войсковомъ станѣ, или какъ говорили Запорожцы, кошѣ, бывшемъ тогда на островѣ Томакозкѣ, былъ избранъ гетманомъ, которому казаки, какъ говоритъ Эварницкій и *булаву* вручили.

Значитъ у запорожцевъ была для гетмана булава. Черезъ десятъ лѣтъ послѣ того когда запорожскій кошъ былъ на Бузулукѣ у Чертомлыка, то туда, въ 1594 году, прибылъ посолъ австрійскаго императора Рудольфа II Эрихъ Лассота съ приглашеніемъ запорожцевъ удерживать татаръ отъ перехода за Днѣпръ для поданія помощи туркамъ, съ которыми Австрія вела войну.

За эту помощь названный императоръ пожаловалъ запорожскому войску знамя съ изображеніемъ чернаго орла и при немъ серебряныя трубы и котлы (Литавры) *). Извѣстіе что царскою властью жаловать казакамъ въ числѣ прочихъ клейнодовъ и трубы появляется чуть ли не въ первый разъ въ русской литературѣ, но трубы извѣстны въ войскахъ въ глубокой древности, какъ даръ высшей власти. Еще Мойсею Богъ повелѣлъ сдѣлать двѣ серебрянныя трубы для различныхъ сигналовъ въ его войскахъ и, между прочимъ сказалъ: — „И когда пойдете на войну въ землѣ вашей противъ врага, наступающаго на васъ, трубите тревогу трубами; и будете воспомянуты предъ Господомъ Богомъ вашимъ и спасены будете отъ враговъ вашихъ“ **). Брукъ говоритъ, что знамя, жалованное императоромъ Рудольфомъ, при разбитіи польскимъ гетманомъ Жолковскимъ въ урочищѣ Солонина, близъ Лубенъ, предводителя Украинскихъ казаковъ Северина Наливайка, возставшаго въ 1596 году противу полскаго правительства, было сдано Жолковскому въ числѣ прочихъ клейнодовъ (прим. Бруна 34 къ запискамъ Лассоты).

Указанія Бруна подтверждаетъ отчасти и историкъ запорожья Эварницкій. По его словамъ (изъ хроники Іоакима Бѣльскаго) при пораженіи Жолковскимъ Наливайка казаки сдали полякамъ въ числѣ прочихъ и два знаменени, которыя были пожалованы запорожцамъ императоромъ Рудольфомъ II и Эрцгерцомъ Максиміліаномъ, и серебряные цесарскіе котлы—литавры (истор. запор. каз, т. п., стр 161). Времени обстоятельствъ жалованія герцогомъ запорожцамъ знамени—незнаемъ. Но труд-

*) Путевые записки Эриха Лассоти. Спб. 1873, Единст. очеркъ исторіи первобережной Украины Кіевъ 1895 стр. 50.

**) Библія четвертая книга Мойсева числа 10, 2.

Для book-olds.ru

но допустить мысль, чтобы запорожцы отдали изъ своей Сѣчи дорогое для нихъ императорское знамя и литавры. Наливайко предводительствовалъ Украинской мятежной вольницей, именовавшійся казаками; тѣмъ болѣе, что запорожское войско въ этомъ мятежѣ не участвовало, исключая, быть можетъ, казаковъ, самовольно ушедшихъ изъ загорожья къ Наливайкѣ.

Правда, когда Жолковскій гонялся за Наливайкомъ и тотъ уходилъ на лѣвую сторону Днѣпра, то изъ запорожья пошолъ было отрядъ запорожцевъ, съ своимъ атаманомъ на помощь Наливайкѣ, но его поляки недопустили пушечными выстрѣлами направленными по плывшимъ Днѣпромъ запорожскимъ судамъ.

Въ 1672 году запорожцы въ одномъ походѣ на татаръ были разбиты. Казаки обвиняли бывшаго съ ними кошевого атамана Вдовиченка и отняли у него булаву и бунчукъ *)

Извѣстія эти я привожу, какъ доказательство того, что у запорожцевъ еще до гетманства Богдана Хмельницкаго были войсковые клейноды кромѣ жалованныхъ императоромъ Рудольфомъ II, но получены ли они отъ Баторія, не утверждаю потому, что жалованные клейноды этимъ королемъ гетману Богдану оставались при гетманахъ польской короны, а запорожскіе клейноды частью или всѣ поступали въ войсковой кошъ.

Немного позже, именно въ 1648 году, кошевой атаманъ запорожскаго войска, съ согласія войсковой Рады, выдалъ гетману Богдану Хмельницкому знамя королевское, златописанное, красное, бунчукъ съ позолоченной головкой и древкомъ, булаву серебрявую, украшенную драгоцѣнными камнями, печать серебряную и большія литавры мѣдныя, и три пушки **).

О сдачѣ Наливайкомъ Жолковскому знамени и котловъ (литавры), полученныхъ запорожцами отъ австрійскаго императора, упоминаетъ и польскій писатель Бѣльскій, съ прибавленіемъ что вмѣстѣ съ тѣмъ тогда же сдано знамя и Эрцгерцога Максимиліана, но когда послѣднее было пожаловано запорожцамъ, не извѣстно.

Хотя оба писателя какъ Брунъ, такъ и Бѣльскій заслуживаютъ довѣрія, но при этомъ закрадывается сомнѣніе, не произошла ли во время сдачи казаками полякамъ знаменъ какая либо ошибка, по которой сдано другое знамя за цесарское. Дѣло въ томъ, что запорожское войско не участвовало въ бунтѣ Наливайка; къ нему приставали и изъ Запорожья казаки, но это была вольница безъ рѣшенія запорожскаго кошевого управленія; такая же вольница была у Наливайка и изъ Украины, въ которые записывались и поступали всѣ кто только хотѣлъ воевать съ поляками.

---

*) Эворницкій Истор. Змпорож. казаковъ т. 2, стр. 447.
**) Лѣтоп. Величка Кіевъ 1848, I, стр. 51

Для book-olds.ru

Правда, когда Жолковскій гонялся за Наливайкомъ и тотъ ушелъ на лѣвую сторону Днѣпра, то дѣйствительно отрядъ запорожцевъ съ атаманомъ двинулся было судами по Днѣпру на помощь казакамъ Наливайка, но отрядъ этотъ поляки не допустили и воротило пушечными выстрѣлами назадъ,

По этимъ обстоятельствамъ трудно допустить мысль, что войско запорожское изъ своего коша отдало дорогое императорское знамя и литавры Наливайку, набиравшему свои боевыя силы изъ разнаго званія людей, принимавшихъ воинское званіе казаковъ.

Въ запорожскомъ казачьемъ войскѣ кромѣ цесарскаго знамеия были свои особые клейноды, такъ напримѣръ: когда въ 1672 году въ одномъ походѣ были разбиты татарами, то они обвинили въ этомъ своего кошевого атамана Вдовиченка и отняли у него *булаву* и *бунчукъ*. Кромѣ этихъ знаковъ были и знамена, но кѣмъ жалованныя не извѣстно. Лѣтописецъ Величко говоритъ, что король Стефанъ Баторій будто бы пожаловалъ и запорожцамъ такіе же клейноды, какіе жаловалъ Украинцамъ при формированіи изъ казачьихъ полковъ подъ командою гетмановъ отъ короны, но такое извѣстіе документально подтверждается только отчасти. Хотя и есть положительныя свѣдѣнія о пожалованіи Баторіемъ гетману Богдану войсковыхъ клейнодъ, но то былъ гетманъ не изъ Запорожья, а отъ короны.

Перечнемъ такихъ клейнодовъ подтверждается извѣстіе лѣтописца, что у запорожцевъ было и знамя польскаго короля, вѣроятно то, которое жаловалъ имъ Батарій при сформированіи полковъ изъ украинскихъ казаковъ, а не то, которое онъ далъ гетману Богдану.

Гетманъ Хмельницкій, взявши изъ запорожнаго коша войсковыя рагаліи и пригласивъ часть самыхъ запорожцевъ, открылъ военныя дѣйствія противу польши и, когда разбилъ поляковъ при желтыхъ водахъ и Корсунѣ и взялъ въ плѣнъ самихъ ихъ гетмановъ, то прислалъ въ запорожскую сѣчь взятые у поляк; знаменъ 4, бунчуковъ 2, булавы 2, литавръ 3 и пушекъ 6. *). Когда этотъ гетманъ во время войны съ поляками вошелъ въ силу и польское правительство заискивало его расположенія, то король Владиславъ IV пожаловалъ ему для войска запорожскаго знамя краснаго цвѣта съ изображеніемъ бѣлаго Орла и двухъ крестовъ; въ другой разъ король, зазывая въ 1646 году казаковъ въ предполагавшійся турецкій походъ, пожаловалъ другое зная голубое, съ изображеніемъ такого же орла.

Гетманъ Хмельницкій, а за нимъ и другіе гетманы Украйны были отдѣлены отъ запорожскаго коша, имѣли свой дворъ,

---

*) Лѣтопись Величка 1, стр. 74. Акты юж. Рус. т. 3, № 273. Памятк. Суд. Вр. Ком. для разбора древн. Актовъ т, I отд. 3 № 10.

Для book-olds.ru

свою администрацію и свои клѣйноды, изъ которыхъ Богданъ Хмельницкій много потерялъ, когда подъ Берестечкомъ былъ поляками разбитъ и захваченъ ханомъ въ плѣнъ. *).

Послѣ Андрусовскаго договора 13 янв. 1667 года Украина была раздѣлена между Польшей и Россіей, а по Бучакскому договору Польша уступила Турціи казацкую Украину. На правой польской сторонѣ явилось три лица съ титуломъ гетмана: первый Дорошенко, утвержденный турецкимъ султаномъ въ гетмановскомъ достоинствѣ и Суховіенко; второй утвержденъ въ гетманствѣ Крымскимъ Ханомъ и третій Ханенко, признанный польскимъ королемъ гетманомъ Украины.

Во время междуусобной войны казаковъ изъ запорожья на правой сторонѣ Днѣпра, гетманъ, Суховіенко во время одного сраженія съ турецкимъ ставленникомъ былъ разбитъ и потерялъ изъ своихъ клейнодовъ знамя и бубенъ (литавры), доставленные казаками Дорошенку **).

Какіе это были клейноды и кто ихъ жаловалъ казакомъ Украины, не извѣстно, такъ какъ они всѣ свои клейноды потеряли подъ Берестечкомъ. Вѣроятно, это были клейноды исправленные или самыми казаками или жалованные Крымскимъ ханомъ Суховіенку. Другой же гетманъ—Ханенко пріобрѣлъ себѣ клейноды отъ самого польскаго короля Михаила, при ут·вержденіи его гетманомъ въ 1670 году, изъ которыхъ бунчукъ и литавры оставилъ при себѣ, а знамя было отправлено въ Запорожскую Сѣчь ***). Отказавшись отъ гетманства, Ханенко бунчукъ и булаву въ 1674 году сдалъ лѣвобережному гетману Самойловичу ****). Оставался съ клейнодами еще третій гетманъ Дорошенко, который желая поступить въ русское подданство черезъ кошевого атамана Сѣрка въ 1675 году изъ бывшихъ у него регалій передалъ войску запорожскому въ сѣчь булаву, бунчукъ и знамя *****).

Сдавая Сѣрку эти клейноды, Дорошенко оставилъ у себя тѣ, которые были жалованы ему турецкимъ султаномъ при утвержденіи его гетманомъ. О чемъ въ актахъ есть достовѣрныя свѣдѣнія. Отъ лѣвобережнаго же гетмана Самойловича войску запорожскому въ сѣчь во все время его гетманства никакихъ клейнодъ не поступило; не поступали таковыхъ и отъ другихъ гетмановъ до царствованія Петра II. Когда началась война Россіи при Петрѣ I со шведами и стало замѣтно волненіе умовъ въ Малороссіи, то этотъ царь рѣшилъ удержать за Россіей войско запорожскихъ казаковъ. Съ этой цѣлью царь, осыпая запорожцевъ разными денежными наградами и богатыми подарками, по-

---

*] Дневникъ освѣдома,—Кіевская старина 1882, ноябрь, стр. 341,
**) Костомировъ Руппа стр. 242.
***) Акты Южной Запад. Россіи т. IX, 326.
****) Костомаровъ Руппа стр. 461.
*****) Тамъ же стр. 497.

Для book-olds.ru

жаловалъ запорожскому войску войсковые клейноды: знамя бунчукъ, перначъ, литавры и трости кошевому атаману (булава) и судьѣ, о чемъ значится въ высочайшей грамотѣ гетману Скоропадскому, 26 мая 1709 года, каковыя регаліи запорожскіе послы получили отъ этого гетмана, поступившаго на мѣсто измѣнившаго царю Мазепы *).

Въ 1709 году войско запорожскихъ казаковъ, отложившись съ своимъ кошевымъ атаманомъ Гордѣенкомъ отъ Россіи, пристало къ малороссійскому гетману Мазепѣ и передалось шведскому королю Карлу XII.

Оскорбленный царь Петра I, распорядился совсѣмъ уничтожить запорожское казачье войско, для этого были посланы изъ Кіева войска подъ начальствомъ полковника Яковлева, который, отправившись на судахъ Днѣпромъ внизъ, взялъ приступомъ запорожскій городъ Перевочну и въ немъ пушку и знамя, много казаковъ побилъ и потопилъ, а потомъ подступилъ подъ сѣчь запорожскую, сильно укрѣпленную на Чертомлыкѣ. Долго шло сраженіе русскаго отряда съ запорожцами. Яковлевъ потерялъ убитыми и ранеными болѣе 400 челов., но Сѣчь не сдавалась. И только при помощи подошедшаго съ Каменнаго затона полковника Галагана, 14 мая запорожцы сдались на капитуляцію. Но эта капитуляція, выторгованная Галаганомъ, дорого обошлась сѣчевикамъ, повѣрившимъ словамъ того полковника, бывшаго раньше добрымъ запорожцемъ.

Яковлевъ взялъ въ плѣнъ наказнаго въ кошѣ атамана, войскового судью, куренныхъ атамановъ 26, монаховъ 2, простыхъ, казаковъ 250, *женскаго пола 160 душъ* (должно бывшихъ въ фарштатѣ). Изъ плѣнныхъ было тамъ же казнено атамановъ и лучшихъ казаковъ 150 чел.—нѣкоторымъ отсѣкали головы а другихъ вѣшали на плотахъ, которые пускали по Днѣпру внизъ.

Изъ сѣчи взята вся войсковая армата (артиллерія) въ числѣ 36 пушекъ, 4 мартиры, много ручного оружія и разные запасы, 13 знаменъ, здѣсь вѣроятно считались и малыя знамена (прапоры) съ другими клейнодами, кромѣ войсковыхъ регалій Яковлевъ разорилъ и св. церковь сичевую, взялъ изъ нея рѣзной съ царскими вратами иконостасъ, съ нѣкоторыми дорогими церковными вещами. Самая Сѣчь разорена и срыта до основанія **).

Послѣ пораженія шведовъ подъ Полтавой бывшіе въ походѣ съ кошевымъ атаманомъ Гордіенкомъ запорожцы ушли въ турецкіе предѣлы и тамъ на Крымской территоріи основали се-

---

*) Полн. Собр. Зап. т. IV № 23, 28.

**) Донесеніе Чирикова Арх. Мин. Юстиціи Дѣло 1710 г. № 3, 17,—грамота Петра I гетману Скоропадскому 26 мая. 1709 г. Ригельманъ Дополн къ лѣтоп. ч. III стенія общ. Ист, и др. рос. 1847, № 6 стр. 78, Голиковъ Дѣяніе Петра Вел. т. IV ьтр. 63, 64, 302.

Для book-olds.ru

бѣ новый кошъ въ урочищѣ Алешки. Крымскій Ханъ, принимая подъ свою протекцію въ 1710 году бѣглыхъ запорожцевъ, пожаловалъ Кошевому атаману *булаву* и бунчукъ, а турецкій султанъ прислалъ запорожскому войску знамя. *).

Въ 1734 году Запорожцы изъ Крыма возвратились въ русскіе предѣлы и съ дозволенія правительства основали новую сѣчь на рѣкѣ Подпольной у Днѣпра. Въ этой Сѣчи учредили кошъ по примѣру бывшаго на Чертомлыкѣ, и вновь устроили церковь во имя Покрова пресвятой Богородицы, которую украсили дорогими церковными вещами.

Послѣ этого въ томъ же году графъ Вейсбахъ вызвалъ кошевого атамана Милашевича съ старшинами и куренными атаманами въ Бѣлую Церковь и тамъ въ присутствіи Полтавскаго коменданта фонъ Трейдена, генералъ-адъютанта Рихтера и секретаря его Горчакова принялъ отъ нихъ присягу на вѣрность подданства Россіи. По окончаніи церемоній было выдано запорожцамъ жалованье въ томъ количествѣ, какъ они получали до 1709 года, и вручены по высочайшему соизволенію войсковые клейноды; (какіе неизвѣстно). Принявъ русское подданство отъ заблудившихся сыновъ Россіи, Государыня Анна Іоанновна грамотою 2 сентября 1736 года вновь пожаловала войску запорожскому клейноды: большое съ россійскимъ гербомъ знамя, серебряную вызолоченную булаву и перначъ, четыре прапоры (штандарта), бунчукъ, обитый золотой парчею, литавры и трость (палица) серебряную, вызолоченную и украшенную драгоцѣнными камнями; Регаліи эти были вручены графомъ Минихомъ запорожской депутаціи въ г. Лубнахъ 2 октября 1737 года**).

25 мая 1743 года запорожскій кошъ обратился къ Императрицѣ Елисаветѣ Петровнѣ съ прошеніемъ о пожалованіи запорожскому войску войсковыхъ клейнодъ такихъ—какъ были жалованы оному войску Ея Величествомъ Анной Іоанновной, такъ какъ тѣ отъ времени и при употребленіи въ походахъ обвѣтшали и изорвались въ клочья, Государыня дала знать грамотою 20 сентября 1743 года кошевому атаману Игнатовичу, что она распорядилась вмѣсто пришедшихъ въ ветхость сдѣлать новые клейноды и дѣйствительно клейноды эти отправлены были въ кошъ черезъ Кіевскаго генералъ-губернатора Леонтьева. О чемъ послѣдовала кошевому атаману Высочайшая грамота 23 августа 1744 года***).

---

*) Исторія Запор. казак. Одесса 1852 стр. 9—12.

**) Полн. сбор. зак. т. XVI, грамота Импер. Анны Іоанновны 2 сент. 1736 г. Москов. Арх. Главн. Штаба по описи дѣло кн. Потемкина отдѣльный томъ запорожск. бумагъ безъ номера и заглавія,—бумаги эти при разореніи Сѣчи запор. положены въ церкви подъ престоломъ.

***) Военно Истор. Матеріалы З. Мышлаевскаго вып. X стр. 154, 172, 173. Ригельманъ, лѣтопись малой Россіи т. III стр. 2. Скалковскій, исторія новой, Сѣчи изд. 3, ч, 2, стр. 57—58. Связка запорожскихъ бумагъ безъ номера и заглавія въ Московскомъ отдѣл. архив. главнаго штаба.

Для book-olds.ru

Императрица Екатерина II, вступивъ на престолъ, въ знакъ особеннаго благоволенія къ вѣрному и доблестному запорожскому казачьему войску, Высочайшимъ указомъ сенату 6 февраля 1763 года пожаловала войсковые клейноды: булаву, знамя, бунчукъ, печать, перначъ, литавры, значки (малыя знамена) и трость*).

При изготовленіи печати была сдѣлана одна только ручка серебряная; далѣе встрѣтилось затрудненіе, какое дать изображеніе на печати. Бывшіе въ то время въ Петербургѣ кошевой атаманъ Григорій Ѳедоровъ и войсковый писарь Глоба на запросъ заявили, что у нихъ въ войскѣ печать имѣетъ изображеніе казака съ ружьемъ и саблей и подписью, „Печать славнаго войска Запорожскаго Низового“. Но сенатъ, согласно съ мнѣніемъ коллегіи иностр. дѣлъ, опредѣлилъ вырѣзать на печати надпись: „Печать войска Ея Императорскаго Величества Запорожскаго Низового“.

Государыня на этомъ докладѣ положила резолюцію „Быть по сему**).

Слѣдуетъ причислить еще къ регаліямъ и золотую *медаль*, съ портретомъ Импер. Екатерины II, пожалованную Государыней названному кошевому Федорову, съ тѣмъ, что-бы этотъ особенный почетный знакъ атаманскаго достоинства передавался отъ одного атамана другому, *для ношенія на шеѣ на голубой лентѣ* ***).

Въ 1774 году во время первой турецкой войны Екатерины Великой, князь Потемкинъ, Таврическій испросилъ у Государыни запорожцамъ за усердную ихъ службу и военные подвиги, оказанные противъ непріятелей, серебряныя литавры, булаву и перначъ серебряныя и меньшій перначъ желѣзный, бунчукъ изъ высокаго желѣза съ золотымъ жетономъ, на концѣ котораго развѣвались бѣлые лошадиные хвосты****).

На другой годъ по окончаніи съ турками войны, когда запорожцы, отличавшіеся на сушѣ и морѣ геройскими подвигами, были уже не нужны, тотъ же князь Тавриды поручилъ генералу Текелли взять Запорожскую Сѣчь и вслѣдъ за тѣмъ писалъ ему же 18 іюня, „Отнынѣ по Высочайшему повелѣнію уничтожается названіе сѣчи запорожской....церковную утварь описать...всѣ принадлежащіе кошу клейноды, какого-бы названія не были, прислать съ нарочнымъ, какъ найскорѣе“*****); Текелли въ точности исполнилъ приказъ всесильнаго вельможи Екатерины Алексѣевны, которая манифестомъ 3 августа 1775 года возвѣстила объ уни-

---

*) Полн. Собр. Зак. т. XVI, № 11748, 11846.

**) П. С. Зак. т. XVI № 11846. Высоч. указъ сенату 6 іюня 1763 года.

***) Харьковскій Истор. Архивъ дѣло 1765 г. № 6165.

****) Скальновскій. Истор. Запорожской Сѣчи, или послѣдняго коша запорожскаго суд. 3, ч. 1, стр. 68.

*****) Сборникъ военно-истор. матеріаловъ Дубровина вып. VI, № 36.

Для book-olds.ru

чтоженіи Сѣчи Запорожской и прекращеніи существованія самаго славнаго войска Запорожскаго Низового, вѣрно и доблестно служившаго этой Государынѣ *).

Запорожская Сѣчь буквально была разорена; всѣ войсковыя регаліи, армата, казна, церковныя вещи, дорогія иконы и серебряныя царскія врата были взяты, колокола разбиты и проданы жидамъ и даже кресты на могилахъ казацкихъ вождей уничтожены; жилища казаковъ были разрушены, и даже самая мѣстность Сѣчи, въ числѣ прочихъ запорожскихъ земель и угодій, роздана помѣщикамъ,—вмѣстѣ съ находившимися тамъ жителями Запорожья, обращенными въ крѣпостное рабство, а кошевой атаманъ бывшаго Запорожья—Кальнишевскій съ прочей войсковой старшиной были сосланы въ Сибирь.

Профессоръ Багалѣй говоритъ, что князь Потемкинъ и другіе дѣятели того времени не могли отрѣшиться отъ взглядовъ на крѣпостное право, существовавшее въ Россіи; они внесли его и въ Новороссійскій край, для чего первымъ шагомъ было уничтоженіе запорожья **).

Какія именно войсковыя регаліи были взяты Текелли изъ разоренной Сѣчи Запорожской и доставлены князю Потемкину и куда онѣ поступили, свѣдѣній не имѣется; даже официальныя справки, наведенныя по ходатайству Кубанскаго войскового начальства въ Главномъ штабѣ, не дали желанныхъ результатовъ.

Нужно полагать, что часть клейнодовъ поступила по Высочайшему соизволенію въ Запорожскій кошъ, основанный надъ Бугскимъ лиманомъ въ 1788 году тѣмъ-же Потемкинымъ, штабъ котораго находился въ Елисаветградѣ.

Убитые горемъ запорожцы, находившіеся въ Сѣчи, при разореніи ея, захватили хитростію суда на пристани, ушли Днѣпромъ за Дунай и тамъ поступили въ Турецкое подданство.

Турецкій султанъ, принявъ на свою службу запорожцевъ, далъ имъ для поселенія земли и пожаловалъ кошевому бунчукъ съ двумя концами (хвосты) и булаву, а войску двухцвѣтное знамя, на которомъ съ одной стороны, на бѣломъ полѣ, былъ изображенъ золотой крестъ, а съ другой—на черномъ полѣ—серебряный полумѣсяцъ.

Это знамя, по словамъ Скальковскаго, было освящено Константинопольскимъ патріархомъ.

Въ Турціи запорожское казачье войско существовало до 1828 года, а въ этомъ году кошевой атаманъ, бывшій въ чинѣ турецкаго двухбунчужнаго паши, Іосифъ Гладкій, взявъ съ собой войсковые клейноды, посадилъ на суда до 500 человѣкъ

---

*) Полн. Соб. Зак. т. XX № 13354.

**) Смотр. мое сочин. Предки Куб. казаковъ съ Днѣпра и Днѣстра. Екатеринодаръ 1900, стр. 66 - 68. Церковн. древности Кубанск. казаковъ. Москва 1905, стр. 4—6 колонизація Новороссійскаго края. Кіевъ 1889, стр. 70—72.

Для book-olds.ru

казаковъ, переправился черезъ Дунай на лѣвую сторону и подъ Измаиломъ передался въ подданство русскому Государю Николаю Павловичу, представивъ при этомъ православному монарху всѣ свои личныя и войсковыя регаліи, заключавшіяся въ разныхъ клейнодахъ, жалованныхъ турецкимъ султаномъ запорожцамъ въ разныя времена за вѣрную службу.

Доставленныя Гладкимъ клэйноды частью находятся въ С.-Петербургѣ въ Спасо-Преображенскомъ всей гвардіи соборѣ, гдѣ нѣкоторыя развѣшаны по стѣнамъ, а нѣкоторыя (знамена и бунчуки) стоятъ въ черныхъ чехлахъ.

## III.

## Клейноды Черноморскихъ казаковъ съ перехода ихъ на Кубань.

Съ Высочайшаго соизволенія княземъ Потемкинымъ 1787 г. собрана была команда Запорожцевъ изъ турецкихъ выходцевъ и частью изъ оставшихся въ Россіи, для войны съ турками. Команда эта, усилившись, въ слѣдующемъ году составила уже цѣлое войско казаковъ, называвшихся *вѣрными*. Они съ разрѣшенія Государыни, даннаго Потемкину, основали новый кошъ надъ Бугскимъ лиманомъ съ лѣвой стороны и, по примѣру бывшаго въ Запорожьѣ порядка, выбрали изъ среды своей войсковую старшину: кошевого атамана, войсковыхъ—судью, писаря и другихъ старшинъ кошевого состава, а также и куренныхъ атамановъ, въ вѣдѣніе которыхъ поступили Запорожцы тѣхъ же куреней, которые числились и на Днѣпрѣ.

Фельдмаршалъ князь Потемкинъ Высочайше былъ пожалованъ великимъ гетманомъ казачьихъ войскъ и особенно старался о благоденствіи войска запорожскихъ казаковъ. Онъ снабдилъ ихъ для войны съ турками флотиліей, оружіемъ, обмундированіемъ, продовольствіемъ и въ довершеніе благодѣяній испросилъ соизволеніе у Императрицы на снабженіе вновь сформированнаго изъ Запорожцевъ войска клейнодами, которые прислалъ въ войсковой кошъ съ генераломъ Суворовымъ, подъ команду котораго Запорожцы поступили.

Суворовъ, вручая кошевому атаману Сидору Бѣлому войсковое бѣлое знамя, 14 малыхъ знаменъ для куреней, булаву. 17 перначей, въ ордерѣ своемъ 27 февраля писалъ: „Изображеніе (на знамени) креста съ сіяющимъ въ срединѣ солнцемъ представляетъ привязанность войска къ вѣрѣ христіанской; на другой же сторонѣ въ звѣздѣ надпись ордена св. апостола Андрея первозваннаго означаетъ храненіе онымъ вѣры, проповѣдываемой симъ апостоломъ въ странахъ, по Днѣпру лежащихъ,

Для book-olds.ru

и вѣрность къ Государю и Отечеству". Къ этимъ регаліямъ Потемкинъ прислалъ въ кошъ при своемъ ордерѣ 13 мая еще войсковую печать, изготовленную по Высочайшему повелѣнію *).

Впослѣдствіи дана была войсковому судьѣ *палица* и еще нѣсколько малыхъ булавъ для войска, названнаго *Черноморскимъ*,—въ виду того, что гетманъ Потемкинъ предоставилъ этому войску для поселенія землю при Черномъ морѣ, между рѣками Бугомъ и Днѣстромъ, по Бэндерскую дорогу**), на которой въ мѣстечкѣ Слободзеѣ Руфѣ, на Днѣстрѣ, была основана войсковая резиденція.

Кромѣ этого Потемкинъ обѣщалъ еще прислать литавры, но за смертію своею не успѣлъ сдѣлать это. Поэтому кошевой атаманъ письмомъ 10 января 1792 года просилъ графа Безбородко о присылкѣ войску Черноморскихъ казаковъ этого дорогого клейнода, но, въ виду готовившихся перемѣнъ въ положеніи войска, просьба осталась безъ послѣдствій.

Въ этомъ письмѣ кошевой Чепѣга упоминаетъ, что покойный князь Григорій Александровичъ въ числѣ прочихъ войсковыхъ клейнодовъ далъ еще и *пушку* ***). Пушекъ много было дано Черноморцамъ до этого времени по распоряженію фельдмаршала Потемкина, но то была простая для военныхъ дѣйствій артиллерія, та же пушка, о которой писалъ Чепѣга Безбородку, причислялась къ регаліямъ,—да и не одна была пушка, а ихъ было четыре съ Императорскими гербами, означавшими царскій даръ Запорожцамъ.

Эти пушки при переходѣ Черноморскаго войска съ Днѣстра на Кубань оставались на время при Слободзейскомъ кошѣ, или на Березани, гдѣ были сложены войсковыя тяжести и во время атаманства въ Черноморіи генерала Бурсака, по личному разсказу автору 103-лѣтняго казака Клименко, при принятіи войсковымъ полковникомъ Плохимъ артиллеріи войска Черноморскаго были доставлены въ Екатеринодаръ, гдѣ и теперь находятся.

По волѣ Императрицы Екатерины II войско Черноморскихъ казаковъ въ 1792 году переселено съ Днѣстра на Кубань, на пожалованную Высочайшей грамотой 30 іюня 1792 года этому войску пустую землю Кубанскаго края съ Таманскимъ округомъ.

Поэтому поводу была отправлена съ Днѣстра въ Петербургъ войсковая депутація съ войсковымъ судьею Головатымъ во главѣ, для испрошенія царскихъ милостей.

Императрица Екатерина II приняли Черноморскихъ депутатовъ милостиво и во время вѣрной и доблестной службы войска Черноморскаго пожаловала ему въ вѣчное потомственное владѣ-

---

*) Куб. Войсков. Архивъ, Общ. атам. опись, дѣло 1788 г. № 2б.
**) Предки Кубанскихъ казаковъ, стр. 57, 70.
*) Тамъ же стр. 23.

Для book-olds.ru

ніе землю, той же грамотою она пожаловала войску знамя, серебряныя литавры съ серебряными же трубами, съ подтвержденіемъ къ этимъ регаліямъ употребленія и тѣхъ клейнодовъ, которые по волѣ Государыни были доставлены войску въ войну съ турками княземъ Потемкинымъ *).

Кромѣ этого милостивая Царица при отпускѣ депутаціи пожаловала еще Черноморцамъ на новоселье хлѣбъ на серебряномъ вызолоченномъ блюдѣ, съ чеканною подписью, и соль въ такой же солонкѣ съ Высочайшимъ гербомъ *).

Войско Черноморскихъ казаковъ, переселившись съ Днѣстра на Кубань въ 1792—3 г., основало въ Карасунскомъ Кутѣ войсковой городъ *Екатеринодаръ* (даръ Екатерины) и въ немъ надъ Кубанью построило крѣпость, въ которой помѣстился войсковой кошъ, и туда же, съ Днѣстра, были доставлены для храненія и всѣ войсковыя регаліи.

*П. П. Королежко.*

---

*) Полн. Собр. Зап. т. XXIII, № 17055.
**) Предки Кубанск. казаковъ стр. 129.

Для book-olds.ru

# ОСУШЕНІЕ ПЛАВЕНЬ

ВЪ

## Таманскомъ отдѣлѣ Куб. области,

въ связи. съ урегулированіемъ затопленія горныхъ рѣкъ иоп рѣсненіемъ Кизильташскаго лимана.

---

ДОКЛАДЪ


## Инженера-технолога С. І. БАГЕНСКАГО,


прочитанный на общемъ собраніи членовъ Общества любителей изученія Кубанской области 20 Декабря 1911 г.

---

Для book-olds.ru

Для book-olds.ru

## Осушеніе плавень въ Таманскомъ отдѣлѣ, Кубанской области, въ связи съ вопросомъ объ урегулированіи горныхъ рѣкъ того же отдѣла и опрѣсненіи Кизильташскаго лимана.

Въ началѣ апрѣля текущаго года по приказанію г. Начальника Кубанской области, подъ предсѣдательствомъ г. Атамана Таманскаго отдѣла генералъ-маіора В. В. Мищенко, была назначена комиссія для окончательнаго рѣшенія вопроса 1) о пропускѣ водъ, скопившихся, вслѣдствіе разлива горныхъ рѣкъ осенью 1910 г. и весной 1911 г., на низменныхъ частяхъ юртовъ станицъ Мингрельской и Троицкой, 2) Этой же комиссіи было поручено выясненіе мѣръ, необходимыхъ для предотвращенія ежегоднаго затопленія указанными водами земель двухъ названныхъ станицъ, а равно и земель селеній Федоровскаго, Михайловскаго, хутора Новораевскаго и Крымско-Солдатской слободки.

По отношенію перваго вопроса, имѣющаго характеръ неотложной необходимости, Комиссія рѣшила немедленно пропустить воды съ низменныхъ частей Троицкаго и Мингрельскаго юртовъ искусственнымъ каналомъ отъ Гайдуковскаго ерика въ р. Сух. Аушедъ, руководствуясь въ данномъ случаѣ соображеніями, какъ техническаго характера, такъ и соображеніями о размѣрахъ возможнаго наименьшаго нарушенія землепользованія казаковъ ст. Мингрельской и Троицкой.

Рѣшеніе же второго вопроса Комиссія отложила до того времени, когда для сужденія будетъ имѣться вполнѣ достаточный матеріалъ въ видѣ произведенныхъ изысканій, выясняющихъ режимъ горныхъ рѣкъ, причиняющихъ бѣдствія, а также въ видѣ проекта урегулированія этихъ рѣкъ и смѣты, опредѣляющей полную стоимость необходимыхъ работъ.

Принимая, по приглашенію генералъ-маіора В. В. Мищенко, участіе въ занятіяхъ названной выше Комиссіи, и ознакомившись путемъ рекогносцировочныхъ изысканій съ мѣстностью, я позволилъ себѣ, особой запиской на имя г.-м. В. В. Мищенко изложить рядъ соображеній о земельныхъ улучшеніяхъ въ Таманскомъ отдѣлѣ.

Въ виду особой важности этого вопроса и вообще земельныхъ улучшеній въ области, я беру на себя смѣлость предложить вниманію Общества излагаемыя данныя.

Вся Кубанская область дѣлится р. Кубанью на двѣ части, рѣзко отличающіяся по рельефу. Сѣверная—правая по теченію



Для book-olds.ru

сторона—степная, южная-же—лѣвая сторона—гористая. Несомнѣнно, что на своемъ пути р. Кубань съ отдаленныхъ временъ отлагала массу наносовъ, состоящихъ изъ смытыхъ таяніемъ снѣговъ и дождями измельченныхъ горныхъ породъ и поверхностныхъ слоевъ почвы той гористой части области, въ которой беретъ начало эта рѣка.

Весьма вѣроятно, что историческая Кубань имѣла громадную ширину, но съ теченіемъ времени несомые ею наносы, откладываясь по пути, съузили русло и въ наше время мы застаемъ Кубань, по крайней мѣрѣ на судоходномъ плесѣ ея—отъ Екатеринодара до Темрюка, сравнительно неширокой рѣкой. Указанное отложеніе наносовъ создало современные берега рѣки и по правую сторону эти берега отвердѣли ранѣе нежели по лѣвую сторону, гдѣ мы еще и теперь застаемъ громадную площадь плавенъ, простирающуюся чуть не отъ Екатеринодара до береговъ Чернаго и Азовскаго морей.

Кромѣ плавень съ лѣвой стороны, Кубань имѣетъ также массу плавень и съ правой стороны, но послѣднія плавни расположены вблизи устьевъ рѣки и о нихъ будетъ сказано ниже, такъ какъ эти плавни по характеру своего рельефа и многимъ другимъ причинимъ въ значительной степени разнятся отъ прикубанскихъ плавень лѣвой стороны.

Вся мѣстность по лѣвую сторону Кубани, расположенная между рѣкой и Кавказскимъ хребтомъ, имѣетъ два ясно выраженныхъ уклона своего рельефа. Кромѣ уклона внизъ по теченію Кубани, вся указанная площадь имѣетъ еще уклонъ къ юго-западу, т. е. поверхность имѣетъ уклоны къ сѣверо-западу и юго-западу. Такая комбинація уклоновъ создаетъ между горнымъ хребтомъ и границей лѣвой закубанской стороны котловину, въ которой, въ силу естественныхъ условій, образовались два русла когда-то вѣроятно большихъ рѣкъ: *Сухой Аушедъ* и *Адагумъ*.

Въ свою очередь направленіе Кавказскаго хребта отъ юго-востока на сѣверо-западъ обусловливаетъ пониженіе рельефа мѣстности отъ юго-запада къ сѣверо-востоку, т. е. также въ руслахъ названныхъ рѣкъ.

Такимъ образомъ, мѣстность прилегающая къ бассейну двухъ названныхъ рѣкъ, представляетъ собой низменную долину, наполняемую водами горныхъ рѣкъ при таяніи снѣговъ или въ случаѣ выпаданія въ горахъ атмосферныхъ осадковъ.

Если принять во вниманіе, что, начиная отъ бассейна горной рѣки Убинъ, въ указанную мѣстность изливаютъ воды 18 горныхъ рѣкъ, то станетъ яснымъ не только образованіе плавень въ долинахъ С. Аушеда и Адагума, но дѣлается понятнымъ и значительное распространеніе воды по окружающимъ болѣе высокимъ землямъ.

Для book-olds.ru

Если-бы Сухой Аушедъ и Адагумъ имѣли надлежащей емкости русла, способныя провести воду всѣхъ впадающихъ въ нихъ горныхъ рѣкъ, то не подлежитъ сомнѣнію, что никакихъ плавень не было-бы и вся мѣстность находилась бы подъ обработкой сельско-хозяйственныхъ культуръ, а достаточное количество влаги позволило бы населенію переходить къ болѣе высокимъ культурамъ: огородничеству, садоводству и пр.

Мы знаемъ, что уже много лѣтъ населенные пункты и частные владѣльцы, земли которыхъ расположены въ указанной мѣстности, затрачивали массу средствъ, труда и энергіи на борьбу съ затопленіями, но отсутствіе общаго плана улучшеній и точнаго обслѣдованія данной мѣстности дѣлали произведенныя работы почти безрезультатными. Благодаря указаннымъ выше уклонамъ всего лѣваго берега р. Кубани, всякія осушительныя работы вышележащихъ пунктовъ служили причиной затопленія нижележащихъ. Предпринимаемыя этими послѣдними работы къ огражденію земель отъ затопленія, въ свою очередь, создавали причину затопленія земель вышележащихъ. Такъ по очереди страдали то одни, то другіе и эти явленія можно наблюдать и въ настоящее время.

Естественно является вопросъ: какъ бороться съ горными водами, чтобы спасти населеніе отъ убытковъ, сопряженныхъ съ затопленіями?

Отвѣтъ на этотъ вопросъ уже данъ вышеназванной Комиссіей: надо произвести точныя изысканія, выясняющія *режимъ* горныхъ рѣкъ и составить проектъ урегулированія этихъ рѣкъ*).

Эта основная мысль нуждается въ нѣкоторомъ развитіи, такъ какъ одновременно съ урегулированіемъ горныхъ рѣкъ можно достигнуть осушенія около 60.000 десятинъ плавень всей лѣвой стороны Кубани.

Если взглянуть на карту мѣстности, въ которой расположены горныя рѣки, мы видимъ, что для точнаго рѣшенія поставленной Комиссіей задачи надо будетъ захватить обслѣдованіемъ громадный районъ. Дѣйствительно райономъ обслѣдованія надо признать мѣстность въ границахъ: съ юго-востока — бассейнъ р. Убинъ съ юго-запада—бассейны горныхъ рѣкъ отъ р. Илъ до р. Шухо, съ сѣвера же р. Кубань. Принимая эти границы, *общая площадь обслѣдованія составляетъ почти 2 000 кв. верстъ.*

Изысканія въ такомъ громадномъ районѣ должны обойтись сравнительно *дорого* и думается, что если такія изысканія бу-

---

*) Надо произвести изысканія но-тѣ, которыя выяснили-бы, куда-же можно спустить накопляющіяся воды—въ рѣку-ли Кубань или же мимо ея и параллельно ей въ лиманы? Имѣя же въ виду, что во время полной воды уровень р. Кубань выше водъ, собирающихся въ котловинѣ, гдѣ р. С. Аушедъ и Адагумъ, очевидно и безъ изысканій ясно, что накопляющіяся въ котловинѣ воды необходимо во чтобы-то ни стало вести мимо р. Кубани—въ лиманы. *Ред*

Для book-olds.ru

дутъ не по средствамъ заинтересованнымъ станицамъ и частнымъ владѣльцамъ, то въ районъ изысканій необходимо включить всю мѣстность съ устьями горныхъ рѣкъ, оставляя теченія послѣднихъ для рекогносцировочнаго*) обслѣдованія, т. е. другими словами, передвинуть юго-западную границу изысканій къ устьямъ горныхъ рѣкъ.

Наинизшей точкой всего этого района будутъ**) русла С. Аушеда и Адагума и даже при первомъ взглядѣ на карту невольно останавливаетесь на мысли о необходимости воспользоваться этими рѣками, какъ главными пріемниками для дальнѣйшаго направленія горныхъ водъ. Этими же руслами предстоитъ пропустить воду изъ плавень, на осушеніи которыхъ нѣсколько ниже остановимся подробнѣе.

Къ сожалѣнію современное состояніе руслъ названныхъ двухъ рѣкъ оставляетъ желать очень многаго. *Русло С. Аушеда не только заросло водорослями и засорено, но во многихъ мѣстахъ запружено гатями или настолько съужено устроенными на мосты въѣздами, что въ этихъ пунктахъ мосты одновременно являются и плотинами. Русло Адагума также заросло камышемъ, плавами, деревьями, а во многихъ мѣстахъ запружено упавшими въ воду прибрежными деревьями.*

При такомъ состояніи руслъ обѣ эти рѣки въ настоящее время не только не способны содѣйствовать спуску водъ, а наоборотъ, онѣ скорѣе содѣйствуютъ задержанію горныхъ и атмосферныхъ водъ и эти послѣднія, не имѣя свободнаго стока, изливаются на ближайшіе берега и низины, образуя въ послѣднихъ плавни.

Тѣмъ не менѣе, часть водъ и теперь вмѣщающаяся въ руслахъ С. Аушеда и Адагума, доходитъ до лимана Куркуй, расположеннаго возлѣ р. Кубани (неподалеку отъ ст. Варениковской) и сообщающагося съ этой рѣкой небольшимъ, но глубокимъ рукавомъ.

Такимъ образомъ, воды горныхъ рѣкъ частью разливаются въ долинахъ Аушеда и Адагума, частью же доходятъ до р. Кубани.

Надлежитъ еще замѣтить, что русло Адагума сообщается съ русломъ С. Аушеда при помощи искусственно созданнаго ст. Троицкой канала, пересѣкающаго плавни и гряды. Этотъ каналъ имѣетъ небольшое сѣченіе и потому не можетъ вмѣстить всѣхъ водъ поступающихъ изъ С. Аушеда, что также въ извѣстной мѣрѣ способствуетъ увеличенію водъ въ плавняхъ.

Изложенное выше убѣждаетъ, что безъ точнаго обслѣдованія и составленія общаго плана работъ для всѣхъ населенныхъ

---

*) Понимая подъ рекогносцировочными изысканіями: барометрическое нивеллированіе съ опредѣленіемъ бассейновъ горныхъ рѣкъ, безъ чего исчисленія количества изливаемыхъ атмосферныхъ водъ будетъ неточнымъ.

**) Вѣроятно, „должны быть“... или „есть“... *Ред.*

Для book-olds.ru

пунктовъ и частныхъ владѣльцевъ и при существующемъ состояніи руслъ С. Аушеда и Адагума, невозможно въ сколько-нибудь чувствительной мѣрѣ улучшить землепользованія въ указанномъ выше районѣ Таманскаго отдѣла и уменьшить періодически повторяющіяся бѣдствія.

Такимъ образомъ, для будущаго изыскателя предстоятъ двѣ задачи: изысканія для выясненія мѣръ потребныхъ: а) для урегулированія горныхъ рѣкъ и б) для осушенія плавень.

Разсмотримъ вкратцѣ тѣ задачи, которыя могутъ быть рѣшены изысканіями.

Горныя рѣки подвержены чрезвычайно рѣзкимъ измѣненіямъ своего режима. Представляя собой небольшой ручей лѣтомъ и въ сухую осень, эти рѣки весной, при таяніи снѣговъ и дождяхъ, превращаются въ грозные потоки, подмывающіе берега, смывающіе посѣвы и вообще приносящіе массу бѣдъ для землевладѣльцевъ и сельскихъ хозяевъ.

Обычно съ горными рѣками борятся двумя путями: 1) работами въ верхнихъ частяхъ бассейновъ этихъ рѣкъ, уменьшая въ этомъ случаѣ стокъ дождевыхъ и другихъ водъ *увеличеніемъ просачиванія въ почву* и 2) работами по укрѣпленію береговъ и руслъ рѣкъ, чтобы сдѣлать наводненія возможно безвредными.

Какія именно мѣры принимать къ урегулированію горныхъ рѣкъ покажутъ изысканія, но теперь можно указать на нѣкоторыя желательныя использованія водъ этихъ рѣкъ. Во первыхъ, возможна утилизація этихъ водъ съ сельско-хозяйственными цѣлями, т. е. *возможно отводить весной часть воды по склону горъ особыми террасами* и этой водой пользоваться для поливки посадокъ огородничества, садоводства, а также табаководства, съ успѣхомъ развивающагося въ этой мѣстности.

Затѣмъ возможно использовать живую силу воды для постановки двигателей для всевозможныхъ сельско-хозяйственныхъ и промышленныхъ цѣлей: для мельницъ, лѣсопилень и проч. Далѣе надо предусмотрѣть приспособленія для устройства весной сплава. Это можетъ съ громадной пользой съэкономить трудъ, время и средства, затрачиваемые на перевозку хотя бы дровъ, лѣса, камня и др. матеріаловъ, доставка которыхъ сравнительно дорога, благодаря рельефу мѣстности, прорѣзываемой горными рѣками.

Перейдемъ теперь ко второй задачѣ—осушенію плавень, что составляетъ главный интересъ участниковъ земельныхъ улучшеній.

Съ экономической точки зрѣнія плавни въ настоящемъ положеніи представляютъ собой весьма малую цѣнность. Обычно эти земли оставляются подъ выпасъ скота или сѣнокосъ, но

Для book-olds.ru

нужно сказать, что сѣна собирается немного, при томъ непитательнаго и весьма малоцѣннаго по своимъ низкимъ качествамъ.

Присутствіе изобилія влаги вредно отражается на механическомъ строеніи почвы и на происходящихъ въ ней химическихъ процессахъ, необходимыхъ для роста растеній. Присутствіе влаги затрудняетъ доступъ воздуха въ почву, что также вредно отражается на растительности. Мягкія травы, требующія возобновленія въ почвѣ свѣже притекающихъ воздуха и влаги, совершенно заглушаются грубыми болотными растеніями и въ концѣ концовъ исчезаютъ. Сборъ сѣна дѣлается возможнымъ только при наличіи ясной и сухой погоды, въ противномъ случаѣ избытокъ влаги на поверхности плавень, на которыхъ лежитъ скошенная трава, превращаетъ послѣднюю въ гнилье, годное только для подстилки животнымъ.

Кромѣ вреда въ экономическомъ отношеніи, плавни вызываютъ ухудшеніе климата и отрицательно вліяютъ на меженній горизонтъ вблизи протекающихъ рѣкъ.

Установлено, что плавня поглощаетъ болѣе другихъ земель тепла и болѣе другихъ земель испаряетъ влаги; то и другое оказываетъ вредное вліяніе на окружающую мѣстность, особенно въ годы засухъ и въ холодныя зимы.

Надо сказать, что вопросъ осушенія земель—вопросъ очень сложный. Высушить землю каналами и дренажемъ не трудно, но этимъ не исчерпывается правильное осушеніе. *Необходимо озаботиться произвести осушеніе такъ, чтобы уровень водъ въ почвѣ стоялъ на такой высотѣ, чтобы не происходило ни затопленія, ни высыханія земли окружающей мѣстности.* Въ послѣднемъ случаѣ, при сравнительно жаркомъ лѣтѣ въ нашемъ районѣ, осушеніе принесетъ далеко нежелательные результаты. Кромѣ того, правильное осушеніе всегда имѣетъ въ виду раціональное пользованіе отводимой съ плавенъ водой въ интересахъ сельскаго хозяйства, напримѣръ, для огородничества, которое съ успѣхомъ примѣняется первые годы на осушенныхъ земляхъ.

Все это заставляетъ съ чрезвычайной осторожностью относиться къ вопросамъ объ осушеніи и только точныя серьезныя изысканія могутъ дать матеріалъ для выбора правильной и раціональной системы осушенія.

Надлежитъ указать и еще одно обстоятельство въ дѣлѣ осушенія нашего района.

Въ районъ проектируемыхъ улучшеній входятъ земли не только станицъ, но и селеній, и частныхъ владѣльцевъ. Такъ какъ изданный въ 1902 году водный законъ, регулирующій взаимоотношенія сосѣднихъ владѣльцевъ въ водномъ вопросѣ, не распространяется на Кубанскую область (какъ управляемую на особомъ положеніи), то прежде чѣмъ приступить къ осушитель-

Для book-olds.ru

нымъ работамъ, необходимо сосѣдямъ точно договориться объ участіи въ расходахъ на работы, направленіи и способѣ пропуска водъ. Въ противномъ случаѣ, вслѣдствіе естественнаго уклона мѣстности, возможны случаи когда осушеніе земель одного владѣльца, послуживъ причиной затопленія сосѣднихъ земель (нижерасположенныхъ), будетъ причиной судебныхъ разбирательствъ надолго тормозящихъ всѣ осушительныя работы района.

Вотъ вкратцѣ то, что должно имѣть въ виду, приступая къ намѣченнымъ земельнымъ улучшеніямъ.

Переходя къ вопросу о стоимости регулированія горныхъ рѣкъ надо сказать, что было бы очень рискованно приводить теперь соображенія относительно стоимости этихъ работъ. Послѣднія данныя можетъ дать только проектъ, составленный на основаніи изысканій.

Въ отношеніи же осушительныхъ работъ, довольствуясь большимъ приближеніемъ, можно привести нѣкоторыя соображенія о стоимости.

Какъ извѣстно, работы по осушенію Пинскихъ болотъ, исполненныя подъ руководствомъ инженера генерала І. И. Жилинскаго, обошлись въ 10 руб. 40 коп. на десятину *непосредственно* осушенныхъ болотъ *).

Необходимо однако имѣть въ виду, что Пинскія болота представляли собой невылазныя трясины съ убійственнымъ малярійнымъ климатомъ, вслѣдствіе чего работы тамъ были сопряжены съ исключительными трудностями.

Если принять во вниманіе, что работы эти производились съ 1873 по 1898 годъ 25 лѣтъ и большей частью при помощи ручного труда, а также учесть, что въ настоящее время *имѣются недорогостоящія моторныя и ручныя машины, въ значительной мѣрѣ облегчающія и удешевляющія устройство каналовъ и углубленій въ рельефѣ плавень*, возможно полагать, что въ намѣченномъ районѣ Таманскаго отдѣла собственно осушеніе ни въ коемъ случаѣ не должно превысить 10 руб. съ десятины. Въ пользу этого соображенія говоритъ и то обстоятельство, что вліянія осушительныхъ работъ распространяется на значительный районъ, что весьма возможно сократить расходы.

Все изложенное приводитъ къ заключенію, что при возможности осуществленія предложенныхъ задачъ большой районъ Кубанской области въ значительной мѣрѣ улучшитъ свое землепользованіе.

Но кромѣ указанныхъ двухъ задачъ, возможность рѣшенія которыхъ покажетъ близкое будущее, есть и еще одна серьез-

---

*) Считая, по автору, что въ общемъ вся осушаемая площадь охватываетъ около 2000 кв. верст. или почти 200,000 дес. расходъ приблизительно выразится около 2,000,000 р., считая не непосредственно осушенную площадь, а всю площадь. *Ред.*

Для book-olds.ru

ная задача, рѣшеніе которой легко произвести одновременно съ первыми. Къ этому вопросу мы теперь и переходимъ.

Если указанныя выше изысканія будутъ производиться, то несомнѣнно возникаетъ вопросъ о наилучшемъ использованіи той массы горныхъ водъ, которую будутъ выносить С. Аушедъ и Адагумъ въ лиманъ Куркуй.

Оставить для горныхъ рѣкъ назначеніе только наполнять р. Кубань казалось бы не цѣлесообразнымъ при той нуждѣ въ прѣсной водѣ, которая ощущается въ нѣкоторыхъ частяхъ Таманскаго отдѣла, недалеко расположенныхъ отъ мѣста пропуска горныхъ водъ. Одинъ изъ способовъ утилизаціи водъ горныхъ рѣкъ съ указанной цѣлью я позволилъ себѣ предложить вниманію атамана Таманскаго отдѣла генералъ-майора В. В. Мищенко, основываясь на рядѣ техническихъ соображеній, излагаемыхъ ниже.

Предлагаемымъ проектомъ прежде всего предполагается, что регулированіе горныхъ рѣкъ и осушеніе плавень будетъ исполнено и всѣ воды этихъ рѣкъ и плавень будутъ надлежаще расширенными, спрямленными и приведенными въ порядокъ руслами С. Аушеда и Адагума выводиться въ лиманъ Куркуй. Мѣры, необходимыя для урегулированія рѣкъ и осушенія плавень будутъ точно опредѣлены изысканіями и русла двухъ названныхъ рѣкъ, какъ почти готовые естественные каналы несомнѣнно явятся главными путями для пропуска всѣхъ водъ.

Такимъ образомъ, *лиманъ Куркуй будетъ главнымъ пріемнымъ резервуаромъ всѣхъ горныхъ водъ* и эти послѣднія будутъ изливаться въ р. Кубань. Даже по приблизительному подсчету этимъ путемъ ежегодно въ Кубань будетъ передаваться громадный объемъ прѣсныхъ водъ, безъ пользы для населенія.

Между тѣмъ точно установлено, что часть населенныхъ пунктовъ Таманскаго отдѣла, расположенныхъ въ районѣ старорѣчья Кубани—Кизильташскаго, Бугазскаго и Витязевскаго лимановъ, весьма нуждается, какъ для собственнаго употребленія, такъ и для водопоя скота. Для удовлетворенія этой нужды Областнымъ Правленіемъ составленъ и нынѣ осуществляется проектъ *водопроводнаго канала отъ р. Кубани, по старому рукаву этой рѣки, идущему къ Черному морю.*

На основаніи указанной необходимости, казалось бы вполнѣ правильнымъ использовать всю массу горныхъ водъ для снабженія прѣсной водой именно жителей указаннаго района, а не выводить эту массу изъ лимана Куркуй въ р. Кубань.

Для выполненія этого проекта необходимо, *прекративъ сообщеніе лимана Куркуй съ Кубанью, устроить каналъ отъ этого лимана до Кизильташскаго лимана.* Съ этой цѣлью можно воспользоваться частью имѣющагося русла бывшей р. Курки, а далѣе необходимо создать искусственный каналъ по

Для book-olds.ru

низменнымъ частямъ земель, расположенныхъ между Кубанью и возвышеннымъ берегомъ (какъ примѣрно показано на прилагаемомъ планѣ) до соединенія съ бывш. Бугазскимъ рукавомъ Кубани въ томъ мѣстѣ, гдѣ впадаетъ *Вороной ерикъ*. Далѣе этого пункта имѣется уже готовое русло рѣки, которое при извѣстной расчисткѣ можетъ служить каналомъ для пропуска водъ въ Кизильташскій лиманъ.

Возможность выполненія этой задачи не подлежитъ сомнѣнію на основаніи слѣдующихъ данныхъ.

*Горизонтъ лимана Куркуй во всякомъ случаѣ не ниже р. Кубани у ст. Варениковской, что можно видѣть изъ того, что даже при высокомъ уровнѣ воды идутъ изъ лимана въ рѣку, а не обратно. Горизонтъ же Кубани возлѣ Варениковской выше горизонта Азовскаго моря на 1,20 саж.**), слѣдовательно горизонтъ лимана Куркуй будетъ выше горизонта Азовскаго моря на еще большую величину.

Если далѣе принять, что средній горизонтъ Азовскаго моря на 0,5 саж. ($2^1/_2$ вершка) выше горизонта Чернаго моря, а горизонтъ послѣдняго почти равенъ горизонту Кизильташскаго лимана, мы видимъ, что при почти равныхъ разстояніяхъ, паденіе (уклонъ) отъ лимана Куркуй до Кизильташа будетъ не менѣе паденія Кубани отъ Варениковской до Азовскаго моря, слѣдовательно *теченіе въ проектируемомъ каналѣ будетъ ни въ коемъ случаѣ не слабѣе теченія р. Кубани.*

При убыли количества горныхъ водъ лѣтомъ**), пропускъ воды соотвѣтственно уменьшается, но во всякомъ случаѣ поступленіе въ лиманъ прѣсной воды не прекратится, такъ какъ для пополненія убыли канала возможно будетъ воспользоваться водами ряда лимановъ, расположенныхъ въ плавняхъ по пути канала, если эти лиманы соединить каналами съ главнымъ.

Одновременно съ проведеніемъ этого канала будетъ возможно и осушеніе земель Варениковскаго, Старотитаровскаго, Выше-стебліевскаго и Благовѣщенскаго юртовъ.

Такимъ образомъ, указанной работой достигаются двѣ цѣли: опрѣсненіе Кизильташскаго лимана и осушеніе большого района плавень.

Помимо изложеннаго проектъ опрѣсненія Кизильташскаго лимана имѣетъ и еще одну положительную сторону. Надо полагать, что снабженіе въ большомъ количествѣ прѣсной водой

---

*) Или 3 арш. 10 в *Ред.*

**) Вполнѣ соглашаясь съ авторомъ о необходимости проектируемаго имъ канала изъ лимана Кургуй, мы въ тоже время считаемъ не менѣе необходимымъ и наличность канала изъ р. Кубани въ Кизильташскій лиманъ по старому руслу и это потому, что прибыль водъ въ р. Кубани и въ долинѣ рр. С. Аушедъ и Адагумъ по времени далеко не всегда одинакова—иногда совпадаетъ, иногда прибыль въ р. Кубани бываетъ тогда, когда въ рр. Аушедъ и Адагумъ поступленіе слабое, и бываетъ наоборотъ. *Ред.*

Для book-olds.ru

названнаго лимана самымъ благопріятнымъ образомъ отразится на рыбоводствѣ и рыболовствѣ.

Непрерывное поступленіе прѣсной воды, въ связи съ *особо устроенной плотиной на Бугазскомъ гирлѣ лимана*, можетъ настолько опрѣснить воду Кизильташскаго и Бугазскаго лимановъ, что со временемъ въ ихъ водахъ снова будутъ водиться тѣ виды прѣсноводной рыбы, которая прекратила здѣсь свое существованіе вмѣстѣ съ прекращеніемъ дѣятельности рукава Кубани, снабжавшаго эти лиманы прѣсной водой *).

Думается, что и этотъ вопросъ имѣетъ важное значеніе въ жизни населенія, для котораго рыба является недорогимъ пищевымъ продуктомъ.

Вопросъ о возрожденіи рыбоводства, конечно, подобробнѣе будетъ разработанъ спеціалистами, здѣсь же имѣется въ виду только указать на возможность такого факта въ водахъ соленыхъ теперь лимановъ.

Необходимо указать и еще на одно важное преимущество снабженія водами горныхъ рѣкъ Кизильташскаго лимана по сравненію съ проектомъ Областного Правленія, доставляющаго каналомъ изъ р. Кубани. Дѣло въ томъ, что Бугазскій рукавъ, какъ точно выяснено изысканіями, производившимися въ 1866, 1875, 1893, 1897 и 1906—09 гг., погибъ вслѣдствіе усилившейся дѣятельности рукава идущаго къ Азовскому морю, что произошло потому, что казаками станицы Ахтанизовской было углублено Пересыпское гирло, выходящее изъ Ахтанизовскаго лимана въ Азовское море. Путь воды отъ начала Бугазскаго рукава до Азовскаго моря сдѣлался почти вдвое короче, нежели путь до Кизильташскаго лимана. Съ теченіемъ времени этотъ рукавъ окончательно заилился и въ меженную воду онъ совершенно не дѣйствуетъ, въ высокую же воду представляетъ собой небольшой ручей.

Пропуская по старому руслу воду изъ Кубани, нельзя гарантировать непрерывное функціонированіе канала, ибо гидрологическія условія этого рукава остаются тѣ же и, слѣдовательно, каналъ будетъ снова и очень быстро заиленъ, въ періодъ же своей дѣятельности онъ *занесетъ рѣчными наносами часть Кизильташскаго лимана* **).

Ничего подобнаго не произойдетъ при пользованіи для опрѣсненія горными водами. Во-первыхъ, скорость теченія канала

---

*) Здѣсь мы съ авторомъ не согласны: цѣнная рыба, заходящая изъ моря на прѣсную воду, а не водящаяся въ прѣсной водѣ, и потому никакой плотины въ Бугоскомъ гирлѣ не нужно Если въ Кизильташскій лиманъ будетъ безпрерывно поступать прѣсная вода, то образуется постоянное теченіе въ море, чего и добиваются мѣстные обыватели. *Ред.*

**) Поступленіе въ лиманы прѣсной воды, всегда илистой, все равно является общимъ для всѣхъ лимановъ вреднымъ явленіемъ, способствующимъ поднятію уровня дна лимановъ и съ этимъ явленіемъ единственная мѣра борьбы—землечерпательная нарочитыми машинами. *Ред.*

Для book-olds.ru

отъ лимана Куркуй обезпечена надлежащей разницей горизонтовъ между названнымъ лиманомъ Кизильташскимъ; во-вторыхъ, *воды изъ лимана Куркуй, отстаиваясь въ немъ и изливаясь потомъ въ каналъ, будутъ свободны отъ наносовъ* и достаточно прозрачны. Послѣднее можно наблюдать и теперь (саженъ на 300 выше пристаней Дицмана) въ ст. Варениковской у впаденія рукава изъ лимана Куркуй въ Кубань. Вода изъ этого лимана, вливаясь въ Кубань, дѣлаетъ рѣзкую границу между прозрачными водами лимана и мутными—рѣки.

Изложенное не имѣетъ въ виду указать на ненужность выполненія проекта вотопроводнаго канала по старому руслу Кубани, но только *приводится съ цѣлью указать разницу въ результатахъ для достиженія одной и той же цѣли двумя путями.*

Что касается стоимости проектируемаго канала, то опредѣлить таковую затруднительно даже приблизительно, такъ какъ нѣтъ точныхъ изысканій. Этотъ вопросъ, какъ стоящій въ прямой связи съ работами по регулированію горныхъ рѣкъ и осушенія плавень, будетъ точно выясненъ авторомъ будущаго проекта.

Теперь осталось сказать еще нѣсколько словъ по поводу осушенія плавень, расположенныхъ отъ устья Темрюкскаго рукава р. Кубани до Ахтарскаго лимана.

Эти плавни совершенно иного рельефа чѣмъ тѣ, о которыхъ говорено выше.

*Приморскія плавни,* какъ назовемъ эти плавни, имѣютъ почти ровный нѣсколько волнообразный рельефъ и осушеніе ихъ будетъ нѣсколько сложнѣе.

Эти плавни еще находятся въ состояніи образованія, ибо ихъ рельефъ постепенно возвышается отложеніемъ рѣчныхъ наносовъ. *Для ихъ осушенія въ нѣкоторыхъ мѣстахъ придется прибѣгнуть къ оградительнымъ валамъ, въ другихъ—къ кольматажу, т. е. къ заиливанію при помощи напуска водъ въ то время, когда рѣки несутъ наибольшее количество наносовъ, въ третьихъ къ выкачиванію воды въ болѣе низкіе лиманы и озера* и т. д. Кромѣ того придется предусмотрѣть возможность наполненія плавень морской соленой водой, такъ какъ уровень Азовскаго моря, во время сѣверо-западныхъ штормовъ, повышается иногда на три четверти сажени ($2^1/_4$ арш.). Само собою разумѣется, что такое затопленіе нежелательно во избѣжаніе въ будущемъ образованія солонцовъ. Весьма вѣроятно, что придется устроить родъ голландскихъ дюнъ по берегу моря.

Такъ какъ этотъ вопросъ не входитъ въ наши прямыя задачи, то о приморскихъ плавняхъ ограничимся сказаннымъ выше.

Для book-olds.ru

Необходимо еще сказать, что *примѣняемыя нынѣ населеніемъ мѣры къ осушенію земель далеко не правильны*, ибо онѣ совершенно не связаны съ изученіемъ мѣстныхъ климатическихъ и гидрологическихъ условій. Извѣстны примѣры, когда населеніе затратитъ большія деньги на осушеніе и пользуясь въ теченіе двухъ—трехъ лѣтъ осушенной землей, на четвертый годъ терпѣло громадные убытка вслѣдствіе затопленія осушенныхъ земель, отъ избытка атмосферныхъ осадковъ или разлива сосѣднихъ рѣкъ и ериковъ.

Происходитъ это потому, что при производствѣ работъ не были приняты во вниманіе или вовсе были неизвѣстны нѣкоторыя метеорологическія и гидрологическія данныя, ложащіяся обычно въ основу расчета многихъ ирригаціонныхъ сооруженій. Важнѣйшими изъ метеорологическихъ данныхъ являются свѣдѣнія о количествѣ атмосферныхъ осадковъ, выпадающихъ въ данномъ районѣ, а изъ гидрологическихъ—свѣдѣнія о колебаніяхъ уровней прилегающихъ рѣкъ, озеръ, лимановъ, ериковъ и т. п. водныхъ поверхностей и артерій.

Казалось бы, необходимо заблаговременно устроить рядъ такихъ пунктовъ, которые производили бы теперь наблюденія, подготовляя нужные въ будущемъ матеріалы.

Если земельный вопросъ въ Кубанской области еще не принялъ острой формы. то это только потому, что до сихъ поръ онъ регулируется свободнымъ запасомъ войсковыхъ земель. Въ числѣ послѣднихъ имѣется громадная площадь плавень, совершенно непригодныхъ теперь для сельскаго хозяйства. Эти плавни съ теченіемъ времени сыграютъ громадную роль въ вопросѣ о паевомъ надѣленіи казачества, а пока, будучи осушенными, онѣ могли бы принести войску хорошій доходъ.

Въ заключеніи нельзя не сказать, что вопросъ о правильныхъ ирригаціонныхъ работахъ въ области надвигается медленно, но неизбѣжно, въ силу естественнаго хода событій, и чѣмъ ранѣе будетъ онъ рѣшенъ, тѣмъ больше выиграетъ и Кубанское казачье войско и войсковое населеніе, которому впослѣдствіи придется пользоваться осушенной землей.

Инженеръ **Багежскій.**

Для book-olds.ru

Для book-olds.ru

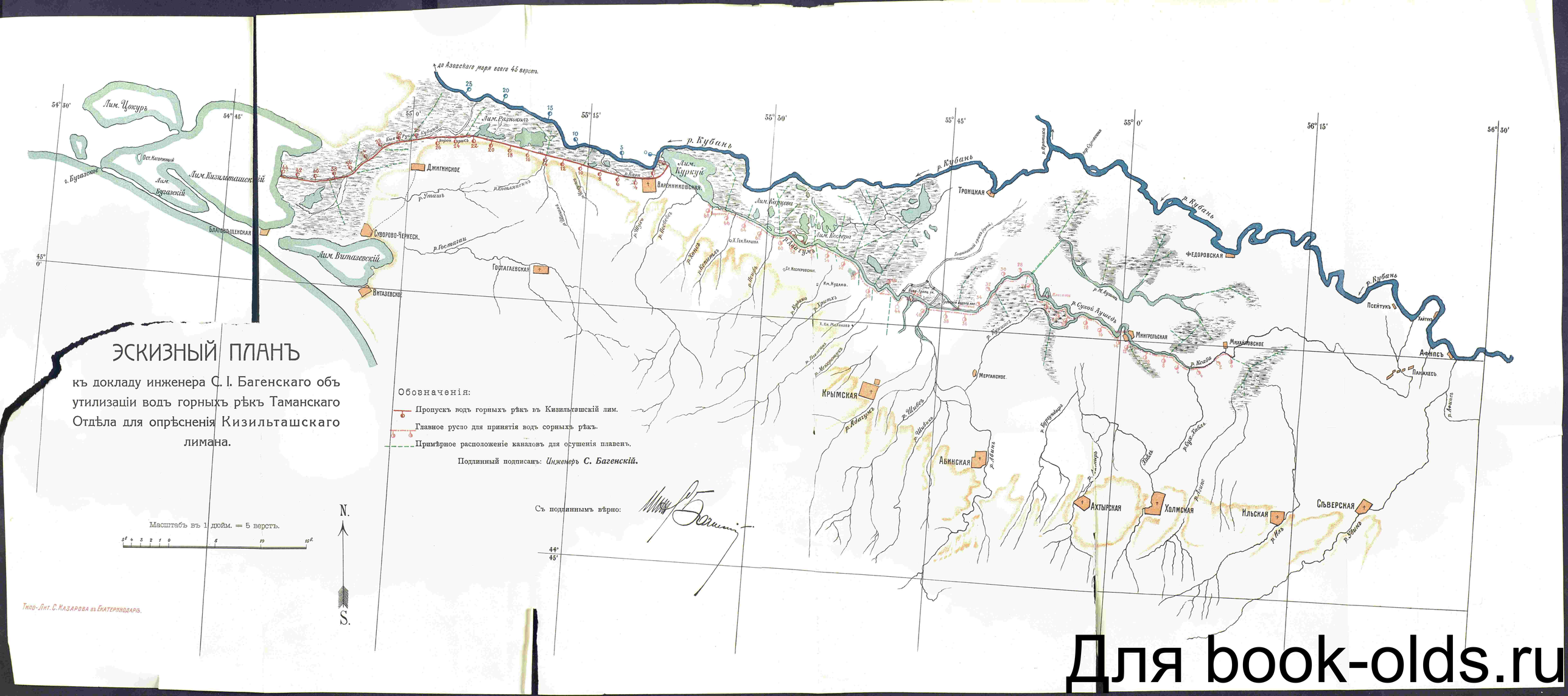
ЭСКИЗНЫЙ ПЛАНЪ
къ докладу инженера С. І. Багенскаго объ утилизаціи водъ горныхъ рѣкъ Таманскаго Отдѣла для опрѣсненія Кизильташскаго лимана.
Обозначенія:
Пропускъ водъ горныхъ рѣкъ въ Кизильташскій лим.
Главное русло для принятія водъ сорныхъ рѣкъ.
Примѣрное расположеніе каналовъ для осушенія плавенъ.
Подлинный подписанъ: Инженеръ С. Багенскій.
Съ подлиннымъ вѣрно:
Масштабъ въ 1 дюйм. = 5 верстъ.
N.
S.
Типо-Лит. С. Казарова въ Екатеринодарѣ.
до Азовскаго моря всего 45 верстъ.
Лим. Цокуръ
Ост. Катюшный
Лим. Кизильташскій
Лим. Бугазскій
г. Бугазское
Благовѣщенская
Джигинское
Суворово-Черкескъ
Лим. Витязевскій
Витязевское
Гостагаевская
Лим. Разлокъ
Варенниковская
р. Кубань
Лим. Курукъ
Лим. Кирпичъ
Лим. Косяра
Троицкая
Федоровская
Посейтукъ
Мингрельская
Михайловское
Афипсъ
Крымская
Мерганское.
Абинская
Ахтырская
Холмская
Ильская
Сѣверская
р. Уташъ
р. Гостагай
р. Котлаличъ
р. Хритъ
р. Сухой Лучекъ
р. Мокрый Лучекъ
р. Кехва
р. Пшехъ
р. Абинка
р. Ахтырь
р. Ильскій
р. Ихъ
р. Убинка
Для book-olds.ru

Для book-olds.ru

# Маленькая статистика.

Имѣя данныя о количествѣ потребленныхъ въ 1910 г. спиртныхъ напитковъ населенными мѣстами Кубанской области черезъ посредство казенныхъ винныхъ лавокъ и, считая, что ведро потребляемаго стоитъ только 8 р. 40 к. (т. е. не считая данныхъ о потребленіи количества вина высшаго разбора), мы нижеприведенныя свѣдѣнія о расходахъ населенія по этому потреблению полагаемъ не лишенными интереса, чѣмъ и позволяемъ себѣ подѣлиться.

Замѣтимъ, хотя принято и говорить и считать, что большее или меньшее количество потребленнаго вина, не есть показатель благосостоянія населенія, тѣмъ не менѣе полагаемъ, что вышивается вино покупаемое и покупаемое за наличный расчетъ, значитъ, черезъ руки покупающихъ проходятъ извѣстныя и довольно значительныя матеріальныя средства—деньги. Что хотя эти матеріальныя средства получаютъ, быть можетъ, и нежелательное назначеніе—опьяненіе себя, но для насъ въ данномъ случаѣ это безразлично, ибо важно—путемъ разсмотрѣнія нижеприведенныхъ свѣдѣній лишь охарактеризовать тѣ или другіе населенныя мѣста области и затѣмъ—всю область по сравненію съ другими областями и губерніями Имперіи въ данномъ отношеніи. Далѣе чѣмъ, конечно, населенное мѣсто больше по количеству своего населенія, тѣмъ должно быть больше и его потребленіе. Однако, во многихъ мѣстахъ изъ мѣстныхъ лавокъ потребляется вино не однимъ только мѣстнымъ населеніемъ, а еще и тѣмъ, которое сюда временно пребываетъ по своимъ или торговопромышленнымъ или инымъ дѣламъ, что несомнѣнно отзывается на повышеніи количества выпитаго.

Располагая населенныя мѣста сначала (А.) въ алфавитномъ порядкѣ, затѣмъ (Б.) по количеству населенія, послѣ этого (В.) по количеству выпитаго или, что-тоже,—по количеству истраченной на данное потребленіе суммы и, наконецъ, (Г.), по количеству затраченной на душу населенія суммы, мы, какъ намъ кажется, дадимъ довольно яркую характеристику, воздерживаясь отъ личныхъ подробныхъ комментарій и предоставляя это сдѣлать каждому—по его личному вкусу и умѣнію. Въ концѣ приложимъ еще особую (Д.) вѣдомость (сравнительную), съ указаніемъ №№ по порядку предыдущихъ вѣдомостей, что, полагаемъ еще болѣе охарактеризуетъ каждый населенный пунктъ.

*Л. Тмутараканскій.*

Для book-olds.ru

# Вѣдомость А.

о количествѣ казенныхъ питей, проданныхъ за 1910 годъ въ казенныхъ вин. лавкахъ въ поселеніяхъ Кубанской области, расположенныхъ въ алфавитномъ порядкѣ.

| №№ по порядку. | Наименованіе поселеннаго пункта. | Количество лавокъ. | Количество населенія осѣдло и временно проживающаго. | На какую сумму выпито считая ведро —8 р. 40 коп. | | Расходъ на одну душу насел. | |
|---|---|---|---|---|---|---|---|
| | | | | Руб. | К. | Руб. | Коп. |
| 1 | **Ст. Абинская** . . . . . | 2 | 16640 | **107158** | 80 | 6 | 44 |
| 2 | „ Абхазская . . . . . | 1 | 1237 | 9013 | 20 | 7 | 29 |
| 3 | „ Азовская . . . . . | 1 | 3243 | 17875 | 20 | 5 | 51 |
| 4 | Гор. Анапа . . . . . | 2 | 11429 | 78010 | 80 | 6 | 91 |
| 5 | Ст. Анапская . . . . . | 1 | 3739 | 12272 | 40 | 3 | 28 |
| 6 | „ Анастасіевская . . . . | 1 | 10687 | 63411 | 60 | 5 | 93 |
| 7 | „ Ахтанизовская . . . . | 1 | 5081 | 21411 | 60 | 4 | 21 |
| 8 | „ Ахтырская . . . . . | 1 | 8245 | 46611 | 60 | 5 | 66 |
| 9 | „ Абадзехская . . . . . | 1 | 3127 | 22453 | 20 | 7 | 18 |
| 10 | „ Андрюковская . . . . | 1 | 2771 | 17455 | 20 | 6 | 30 |
| 11 | „ **Апшеронская** . . . . | 1 | 3237 | **98322** | — | 30 | 37 |
| 12 | „ Ахметовская . . . . . | 1 | 3525 | 21722 | 40 | 6 | 16 |
| 13 | Сел. Алексѣевское . . . . | 1 | 645 | 7114 | 80 | 11 | 03 |
| 14 | Хут. Албашскій . . . . . | 1 | 959 | 12725 | — | 13 | 27 |
| 15 | „ Александровскій Майкоп. отд. . . | 1 | 2917 | 39463 | 20 | 13 | 53 |
| 16 | „ Александровскій Ейскаго отд. . . . | 1 | 1983 | 21184 | 80 | 10 | 68 |
| 17 | **Сел. Армавиръ** . . . . | 5 | 37220 | **750649** | 20 | 20 | 17 |
| 18 | **Ст. Архангельская** . . | 2 | 11156 | 141043 | 20 | 12 | 64 |
| 19 | „ Батуринская . . . . . | 1 | 8300 | 66771 | 60 | 8 | 04 |
| 20 | „ **Березанская** . . . . | 1 | 8790 | **92542** | 80 | 10 | 53 |
| 21 | „ Благовѣщенская . . . . | 1 | 1387 | 2965 | 20 | 2 | 14 |
| 22 | „ **Брюховецкая** . . . . | 1 | 12320 | **100741** | 20 | 8 | 18 |
| 23 | „ Баговская . . . . . | 1 | 2718 | 22671 | 60 | 8 | 38 |
| 24 | „ Баракаевская . . . . . | 1 | 2905 | 16776 | — | 5 | 74 |
| 25 | Сел. Беноково . . . . . | 1 | 5363 | 25191 | 60 | 4 | 70 |
| 26 | Ст. Беслинеевская . . . . . | 1 | 3761 | 26031 | 60 | 6 | 92 |
| 27 | Сел. Бѣлое . . . . . | 1 | 4830 | 46477 | 20 | 9 | 62 |
| 28 | **Ст. Бѣлорѣченская** . . . | 2 | 14618 | **127537** | 20 | 8 | 80 |
| 29 | „ Бѣломечетская . . . . | 1 | 7073 | 23125 | 20 | 3 | 27 |
| 30 | „ Бжедуховская . . . . . | 1 | 6279 | 48308 | 40 | 7 | 69 |
| 31 | „ Бекешевская . . . . . | 1 | 11540 | 70518 | — | 6 | 11 |
| 32 | „ Безстрашная . . . . . | 1 | 4499 | 23217 | 60 | 5 | 16 |
| 33 | „ Безскорбная . . . . . | 2 | 14433 | 93769 | 20 | 6 | 50 |
| 34 | „ **Баталпашинская** . . | 3 | 17746 | **154711** | 20 | 8 | 72 |

Для book-olds.ru

| №№ по порядку. | Наименованіе поселеннаго пункта. | Количество лавокъ. | Количество населенія осѣдло и временно проживающаго. | На какую сумму выпито считая ведро —8 р. 40 коп. | | Расходъ на одну душу насел. | |
|---|---|---|---|---|---|---|---|
| | | | | Руб. | К. | Руб. | Коп. |
| 35 | Ст. Бейсугская | 1 | 8792 | 71122 | 80 | 8 | 09 |
| 36 | **Хут. Бейсужокъ** | 1 | 1231 | 26073 | 60 | 21 | 18 |
| 37 | „ Бузиновскій | 1 | 2577 | 16900 | 80 | 6 | 56 |
| 38 | Ст. Бакинская | 1 | 3555 | 26199 | 60 | 7 | 37 |
| 39 | Хут. Баклановскій | 1 | 1778 | 10987 | 20 | 6 | 18 |
| 40 | „ Балковскій | 1 | 1466 | 16128 | — | 11 | — |
| 41 | Ст. Барсуковская | 1 | 5288 | 21529 | 20 | 4 | 07 |
| 42 | Сел. Богословское | 1 | 7248 | 46670 | 40 | 6 | 44 |
| 43 | Ст. Бриньковская | 1 | 6207 | 79825 | 20 | 12 | 86 |
| 44 | „ Варениковская | 1 | 6705 | 53793 | 60 | 8 | 02 |
| 45 | „ Васюринская | 1 | 9023 | 62689 | 20 | 6 | 95 |
| 46 | „ Чепѣгинская*) | 1 | 3475 | 35439 | 60 | 10 | 20 |
| 47 | „ Верхнебаканская | 1 | 2118 | 21310 | 80 | 10 | 06 |
| 48 | „ Воронежская | 1 | 6961 | 49501 | 20 | 7 | 11 |
| 49 | „ **Выселки** | 1 | 5150 | **101068** | 80 | 19 | 63 |
| 50 | „ Вышестебліевская | 1 | 3281 | 11079 | 60 | 3 | 38 |
| 51 | Сел. Витязевское | 1 | 1056 | 3309 | 60 | 3 | 13 |
| 52 | Ст. Владимирская | 2 | 13312 | 56968 | 80 | 4 | 28 |
| 53 | „ Воздвиженская | 1 | 8042 | 45637 | 20 | 5 | 67 |
| 54 | „ **Вознесенская** | 2 | 15561 | **104235** | 60 | 6 | 70 |
| 55 | „ Воровсколѣсская | I | 5868 | 32902 | 80 | 5 | 60 |
| 56 | Сел. Вановское | 1 | 8939 | 48711 | 60 | 5 | 45 |
| 57 | Хут. Владимирскій | 1 | 6764 | 41210 | 40 | 6 | 09 |
| 58 | Ст. Георгіе Афипская | 1 | 5344 | 56061 | 60 | 10 | 49 |
| 59 | „ Гостагаевская | 1 | 9730 | 35330 | 40 | 3 | 63 |
| 60 | Мѣс. Горячій-Ключъ | 1 | 1188 | 34070 | 40 | 28 | 68 |
| 61 | **Ст. Гіагинская** | 3 | 15473 | **180852** | — | 11 | 69 |
| 62 | „ Георгіевская | 1 | 1454 | 11264 | 40 | 7 | 75 |
| 63 | „ Гурійская | 1 | 2982 | 21856 | 80 | 7 | 33 |
| 64 | „ Губская | 1 | 5686 | 33734 | 40 | 5 | 93 |
| 65 | Хут. Геймановскій | 1 | 3014 | 24309 | 60 | 8 | 07 |
| 66 | **Ст. Григориполисская** | 1 | 14884 | **96171** | 60 | 6 | 46 |
| 67 | Хут. Гущинскій | 1 | 1405 | 12062 | 40 | 8 | 59 |
| 68 | Ст. Динская | 1 | 10820 | 50026 | 80 | 4 | 62 |
| 69 | „ Дядьковская | 1 | 6496 | 31651 | 20 | 4 | 89 |
| 70 | „ Дагестанская | 1 | 1668 | 14565 | 60 | 8 | 73 |
| 71 | „ Даховская | 1 | 2915 | 23772 | — | 8 | 12 |
| 72 | „ **Дондуковская** | 1 | 9242 | **104689** | 20 | 11 | 33 |
| 73 | „ Дмитріевская | 1 | 7855 | 53659 | 20 | 6 | 83 |
| 74 | „ Должанская | 1 | 10853 | 60270 | — | 5 | 55 |
| 75 | **Гор. Екатеринодаръ** | 17 | 92254 | **1162266** | — | 12 | 60 |
| 76 | „ **Ейскъ** | 7 | 48104 | **387542** | 40 | 8 | 06 |
| 77 | **Ст. Екатериновская** | 2 | 14890 | **121749** | 60 | 8 | 18 |
| 78 | „ Елизаветинская | 1 | 8087 | 50391 | 60 | 6 | 23 |
| 79 | Сел. Елизаветпольское | 1 | 1581 | 17035 | 20 | 10 | 77 |

*) Бывшій хут. Величковскій.

Для book-olds.ru

| №№ по порядку. | Наименованіе поселеннаго пункта. | Количество лавокъ. | Количество населенія осѣдло и временно проживающаго. | На какую сумму выпито считая ведро —8 р. 40 коп. | | Расходъ на одну душу насел. | |
|---|---|---|---|---|---|---|---|
| | | | | Руб. | К. | Руб. | Коп. |
| 80 | Хут. Еременскій . . . . . | 1 | 3434 | 16480 | 80 | 4 | 80 |
| 81 | Ст. Журавская . . . . . | 1 | 4435 | 27426 | — | 6 | 18 |
| 82 | „ Зассовская . . . . . | 1 | 6528 | 28971 | 60 | 4 | 44 |
| 83 | „ Зеленчукская . . . . . | 1 | 6545 | 47846 | 40 | 7 | 31 |
| 84 | „ Ивановская . . . . . | 1 | 13818 | 63025 | 20 | 4 | 56 |
| 85 | „ Ильская . . . . . | 2 | 8015 | 80304 | — | 10 | 02 |
| 86 | „ Имеретинская . . . . . | 1 | 2402 | 27342 | — | 11 | 38 |
| 87 | „ Исправная . . . . . | 1 | 6867 | 30592 | 80 | 4 | 46 |
| 88 | Сел. Ивановское . . . . . | 1 | 4416 | 26594 | 40 | 6 | 03 |
| 89 | Пос. Изобильно-Торговый . . | 1 | 1551 | 58951 | 20 | 38 | — |
| 90 | **Ст. Ильинская** . . . . . | 2 | 14486 | **95701** | 20 | 6 | 60 |
| 91 | „ Иркліевская . . . . . | 1 | 5833 | 56338 | 80 | 9 | 66 |
| 92 | „ Кирпильская . . . . . | 1 | 8787 | 40076 | 40 | 4 | 56 |
| 93 | „ Кабардинская . . . . . | 1 | 1863 | 16052 | 40 | 8 | 62 |
| 94 | „ **Кореновская** . . . | 2 | 18041 | **265230** | — | 14 | 70 |
| 95 | „ **Крымская** . . . . . | 3 | 16167 | **158869** | 20 | 9 | 83 |
| 96 | „ Курчанская . . . . . | 1 | 4806 | 26729 | 60 | 5 | 56 |
| 97 | „ Кутаисская . . . . . | 1 | 1890 | 14700 | — | 7 | 83 |
| 98 | „ Каладжинская . . . . . | 1 | 3944 | 24141 | 60 | 6 | 12 |
| 99 | „ Кардоникская . . . . . | 1 | 6107 | 37606 | 80 | 6 | 16 |
| 100 | „ Келермесская . . . . . | 1 | 7249 | 51374 | 40 | 7 | 09 |
| 101 | „ Константиновская . . . | 1 | 9509 | 68880 | — | 7 | 24 |
| 102 | „ Костромская . . . . . | 1 | 9918 | 60489 | 20 | 6 | 10 |
| 103 | „ Красногорская . . . . . | 1 | 1412 | 16648 | 80 | 11 | 79 |
| 104 | „ Кубанская . . . . . | 1 | 2352 | 32390 | 40 | 13 | 77 |
| 105 | „ Кужорская . . . . . | 1 | 9571 | 54818 | 40 | 5 | 73 |
| 106 | „ **Курганная** . . . . . | 1 | 13965 | **105898** | 80 | 7 | 58 |
| 107 | „ Курджипская . . . . . | 1 | 2948 | 16480 | 80 | 5 | 59 |
| 108 | Сел. Казьминское . . . . . | 1 | 10102 | 65856 | — | 6 | 52 |
| 109 | Ст. Кавказская . . . . . | 1 | 8377 | 63294 | — | 7 | 56 |
| 110 | „ Казанская . . . . . | 1 | 10523 | 56792 | 40 | 5 | 40 |
| 111 | „ Калужская . . . . . | 1 | 4049 | 23763 | 60 | 5 | 87 |
| 112 | „ Кальниболотская . . . | 2 | 11481 | 83790 | — | 7 | 30 |
| 113 | „ Каменнобродская . . . | 1 | 9047 | 53659 | 20 | 5 | 93 |
| 114 | „ Камышеватская . . . . | 1 | 9484 | 54860 | 40 | 5 | 75 |
| 115 | „ **Каневская** . . . . . | 2 | 16389 | **119968** | 80 | 7 | 32 |
| 116 | Хут. Кармалиновскій . . . | 1 | 2896 | 20798 | 40 | 7 | 19 |
| 117 | **Ст. Кисляковская** . . . | 1 | 14943 | **106050** | — | 7 | 10 |
| 118 | „ Канеловская . . . . . | 1 | 8518 | 79556 | 40 | 9 | 34 |
| 119 | Сел. Коноково . . . . . | 1 | 4854 | 29920 | 80 | 6 | 16 |
| 120 | Ст. Копанская . . . . . | 1 | 5873 | 40689 | 60 | 6 | 93 |
| 121 | „ **Крыловская** . . . . | 1 | 8575 | **90577** | 20 | 10 | 56 |
| 122 | **Сел. Кубанское** . . . . . | 1 | 15820 | **97683** | 60 | 6 | 17 |
| 123 | Хут. Кугоейскій . . . . . | 1 | 2157 | 39952 | — | 18 | 52 |
| 124 | **Ст. Кущевская** . . . . . | 2 | 12009 | **180700** | 80 | 15 | 05 |

Для book-olds.ru

| №№ по порядку. | Наименованіе поселеннаго пункта. | Количество лавокъ. | Количество населенія осѣдло и временно проживающаго. | На какую сумму выпито считая ведро —8 р. 40 к. | | Расходъ на одну душу населенія. | |
|---|---|---|---|---|---|---|---|
| | | | | Руб. | К. | Руб. | Коп |
| 125 | Ст. Линейная | 1 | 1813 | 16002 | — | 8 | 82 |
| 126 | Хут. Ладожскій | 1 | 1891 | 19622 | 40 | 10 | 38 |
| 127 | **Ст. Лабинская** | 5 | 32221 | **306087** | 60 | 9 | 50 |
| 128 | „ **Ладожская** | 1 | 11048 | **98607** | 60 | 8 | 93 |
| 129 | Хут. Ловлинъ | 1 | 2939 | 24393 | 60 | 8 | 30 |
| 130 | Сел. Мостовое | 1 | 3985 | 30408 | — | 7 | 63 |
| 131 | **Гор. Майкопъ** | 8 | 44102 | **447938** | 40 | 10 | 16 |
| 132 | Ст. Мартанская | 1 | 3366 | 29030 | 40 | 8 | 63 |
| 133 | „ Марьинская | 1 | 12692 | 79909 | 20 | 6 | 30 |
| 134 | „ Медвѣдовская | 1 | 19016 | 89594 | 40 | 4 | 71 |
| 135 | „ Мингрельская | 1 | 14378 | 79472 | 40 | 5 | 53 |
| 136 | Сел. Молдованское | 1 | 2230 | 18849 | 60 | 8 | 45 |
| 137 | Вол. Михайловская, Таманскаго отд. | 1 | 2719 | 42529 | 20 | 15 | 64 |
| 138 | Сел. Мерчанское | 1 | 1455 | 12297 | 60 | 8 | 45 |
| 139 | „ Марухское | 1 | 2226 | 9332 | 40 | 4 | 19 |
| 140 | Ст. Махошевская | 1 | 5667 | 24570 | — | 4 | 34 |
| 141 | „ **Михайловская** | 3 | 16115 | **158306** | 40 | 9 | 82 |
| 142 | Хут. Михайловскій, Майкопскаго отдѣла | 1 | 1353 | 17026 | 80 | 12 | 51 |
| 143 | Ст. Натухайская | 1 | 3502 | 12037 | 20 | 3 | 44 |
| 144 | „ Неберджаевская | 1 | 4527 | 13860 | — | 3 | 06 |
| 145 | „ Нижнебаканская | 1 | 2530 | 25023 | 60 | 9 | 89 |
| 146 | „ Нововеличковская | 1 | 10361 | 59732 | 40 | 5 | 77 |
| 147 | „ Новодмитріевская | 1 | 4184 | 32373 | 60 | 7 | 74 |
| 148 | „ Новоджереліевская | 1 | 8016 | 35842 | 80 | 4 | 47 |
| 149 | „ Новокорсунская | 1 | 6975 | 45108 | — | 6 | 47 |
| 150 | „ Новомышастовская | 1 | 14456 | 54054 | -- | 3 | 74 |
| 151 | „ Андреевская *) | 1 | 4071 | 34333 | 80 | 8 | 48 |
| 152 | „ Новонижестебліевская | 2 | 13905 | 80547 | 60 | 5 | 79 |
| 153 | „ Новониколаевская | 1 | 5125 | 33952 | 80 | 6 | 62 |
| 154 | „ Новотитаровская | 1 | 14954 | 59455 | 20 | 3 | 98 |
| 155 | „ Надежная | 1 | 9608 | 31642 | 80 | 3 | 29 |
| 156 | **Сел. Новомихайловское** | 1 | 17621 | **103286** | 40 | 5 | 86 |
| 157 | **Ст. Некрасовская** | 1 | 8748 | **93063** | 60 | 10 | 66 |
| 158 | „ Новолабинская | 1 | 5296 | 45057 | 60 | 8 | 51 |
| 159 | „ **Невинномысская** | 2 | 12161 | **148932** | — | 12 | 25 |
| 160 | „ **Незамаевская** | 2 | 12566 | **102682** | 80 | 8 | 17 |
| 161 | „ **Новоалександровск.** | 1 | 12338 | **109687** | 20 | 8 | 89 |
| 162 | „ Новодеревянковская | 2 | 10484 | 89880 | — | 8 | 15 |
| 163 | „ **Новодонецкая** | 1 | 6374 | **90174** | — | 14 | 57 |
| 164 | „ Веселая **) | 1 | 3439 | 31407 | 60 | 9 | 13 |
| 165 | **Ст. Новолеушковская** | 1 | 11089 | **93987** | 90 | 8 | 48 |

*) Бывшій хут. Новомышастовскій.
**) Бывш. хут. Новоелизаветинскій.

Для book-olds.ru

| №№ по порядку. | Наименованіе поселеннаго пункта. | | Количество лавокъ. | Количество населенія осѣдло и временно проживающаго. | На какую сумму выпито считая ведро — 8 р. 40 коп. | | Расходъ на одну душу населенія. | |
|---|---|---|---|---|---|---|---|---|
| | | | | | Руб. | К. | Руб. | Коп |
| 166 | Ст | **Новомалороссійская** | 2 | 10274 | **132888** | — | 12 | 93 |
| 167 | „ | Новомарьевская . . . | 1 | 4265 | 14305 | 20 | 3 | 35 |
| 168 | „ | **Новоминская** . . . | 2 | 15396 | **118288** | 80 | 7 | 68 |
| 169 | Хут. | Наволокинскій . . . . | 1 | 3763 | 19395 | 60 | 5 | 15 |
| 170 | „ | Новопашковскій . . . . | 1 | 3182 | 32978 | 40 | 10 | 36 |
| 171 | Ст. | **Новопокровская** . | 3 | 11660 | **173395** | 20 | 14 | 87 |
| 172 | Хут. | Новороговской . . . . | 1 | 3190 | 25821 | 60 | 8 | 09 |
| 173 | Ст. | **Новорождественская** | 2 | 11122 | **129418** | 80 | 11 | 64 |
| 174 | Хут. | Новотитаровскій . . . . | 1 | 1231 | 13498 | 80 | 10 | 97 |
| 175 | Ст. | Новотроицкая . . . . . | 1 | 11785 | 75768 | — | 6 | 44 |
| 176 | Ст. | **Новощербиновская** . | 2 | 12335 | **98288** | — | 7 | 97 |
| 177 | „ | Николаевская . . . . | 1 | 9410 | 34297 | 20 | 3 | 62 |
| 178 | Хут. | Новоивановскій . . . . | 1 | 5882 | 25040 | 40 | 6 | 45 |
| 179 | Ст. | Новомихайловская . . . | 1 | 3262 | 55717 | 20 | 17 | 08 |
| 180 | Сел. | Николаевское . . . . | 1 | 7089 | 45326 | 40 | 6 | 39 |
| 181 | Ст. | Отважная . . . . . | 1 | 4856 | 24729 | 60 | 5 | 09 |
| 182 | „ | **Отрадная** . . . . . | 2 | 12770 | **104452** | 40 | 8 | 18 |
| 183 | „ | Ольгинская . . . . . | 1 | 5545 | 59329 | 20 | 10 | 70 |
| 184 | Сел. | Ольгинское . . . . . | 1 | 4073 | 32247 | 60 | 7 | 92 |
| 185 | „ | Отрадо-Ольгинское . . . | 1 | 6282 | 47821 | 20 | 7 | 61 |
| 186 | Ст. | Пашковская . . . . . | 1 | 16383 | 79774 | 80 | 4 | 87 |
| 187 | „ | Пензенская . . . . . | 1 | 3702 | 22512 | — | 6 | 08 |
| 188 | „ | Персясловская . . . . | 1 | 8478 | 51987 | 60 | 6 | 13 |
| 189 | „ | Петровская . . . . . | 1 | 17052 | 65226 | — | 3 | 83 |
| 190 | „ | **Платнировская** . . . | 1 | 16630 | **110493** | 60 | 6 | 64 |
| 191 | „ | **Пластуновская** . . . | 1 | 11101 | **92492** | 40 | 8 | 33 |
| 192 | „ | Полтавская . . . . . | 1 | 15249 | 55700 | 40 | 3 | 65 |
| 193 | „ | Поповическая . . . . | 1 | 9504 | 64066 | 80 | 6 | 74 |
| 194 | „ | Передовая . . . . . | 1 | 7163 | 38665 | 20 | 5 | 40 |
| 195 | „ | Переправная . . . . . | 1 | 6375 | 31970 | 40 | 5 | 02 |
| 196 | „ | **Петропавловская** . . | 1 | 18083 | **95750** | 80 | 5 | 30 |
| 197 | „ | Подгорная . . . . . | 1 | 8417 | 43169 | 20 | 5 | 13 |
| 198 | „ | Попутная . . . . . | 2 | 11313 | 59127 | 60 | 5 | 23 |
| 199 | „ | Преградная . . . . . | 1 | 3595 | 49434 | — | 13 | 75 |
| 200 | „ | Прусская . . . . . | 1 | 1402 | 15800 | 40 | 11 | 27 |
| 201 | „ | Псебайская . . . . . | 1 | 6489 | 39202 | 80 | 6 | 04 |
| 202 | „ | Пшехская . . . . . | 1 | 5241 | 43066 | 80 | 8 | 22 |
| 203 | „ | Привольная . . . . . | 1 | 6235 | 49551 | 60 | 7 | 95 |
| 204 | Хут. | Привольный . . . . . | 1 | 1329 | 22990 | 80 | 17 | 30 |
| 205 | Ст. | Прочноокопская . . . | 1 | 8371 | 86192 | 40 | 10 | 30 |
| 206 | „ | **Приморско-Ахтарск** . | 2 | 13826 | **170520** | — | 12 | 33 |
| 207 | „ | **Павловская** . . . . | 2 | 10688 | **155937** | 60 | 14 | 50 |
| 208 | „ | Раздольная . . . . . | 1 | 6953 | 36220 | 80 | 5 | 21 |
| 209 | „ | Раевская . . . . . | 1 | 3802 | 14473 | 20 | 3 | 81 |
| 210 | „ | Роговская . . . . . | 1 | 13687 | 69552 | — | 5 | 08 |

Для book-olds.ru

| № № по порядку. | Наименованіе поселеннаго пункта. | Количество лавокъ. | Количество населенія осѣдло и временно проживающаго. | На какую сумму выпито считая ведро —8 р. 40 коп. | | Расходъ на одну душу населения. | |
|---|---|---|---|---|---|---|---|
| | | | | Руб. | К. | Руб | Коп |
| 211 | ,, Родниковская . . . . . | 1 | 9925 | 59682 | — | 6 | 1 |
| 212 | ,, Рязанская . . . . . | 1 | 7322 | 77960 | 40 | 10 | 65 |
| 213 | ,, Расшеватская . . . . . | 1 | 10668 | 85495 | 80 | 8 | 1 |
| 214 | ,, Рождественская . . . . | 1 | 6964 | 24544 | 80 | 3 | 52 |
| 215 | **Хут. Романовскій** . . . | 3 | 25984 | **305592** | — | 11 | 76 |
| 216 | ,, Русскій . . . . . | 1 | 1753 | 8803 | 20 | 5 | 2 |
| 217 | Ст. Сергіевская . . . . . | 1 | 3909 | 26922 | — | 6 | 89 |
| 218 | ,, **Славянская** . . . . . | 3 | 20120 | **222180** | — | 11 | 4 |
| 219 | ,, Смоленская . . . . . | 1 | 4838 | 47728 | 80 | 9 | 87 |
| 220 | ,, Старовеличковская . . | 1 | 11407 | 57195 | 60 | 5 | 1 |
| 221 | ,, Староджереліевская . . | 1 | 9014 | 28400 | 40 | 3 | 15 |
| 222 | ,, Старокорсунская . . . . | 1 | 12325 | 65923 | 20 | 5 | 35 |
| 223 | ,, Старомышастовская . . | 1 | 7998 | 45200 | 40 | 5 | 65 |
| 224 | ,, Старонижестебліевская | 1 | 11796 | 49786 | 80 | 4 | 22 |
| 225 | ,, Старотитаровская . . . | 1 | 8643 | 23948 | 40 | 2 | 77 |
| 226 | Хут. Степной . . . . . | 1 | 5916 | 43772 | 40 | 7 | 40 |
| 227 | Ст. Суздальская . . . . . | 1 | 2357 | 23293 | 20 | 9 | 88 |
| 228 | ,, Сѣверская . . . . . | 1 | 5857 | 76129 | 20 | 13 | — |
| 229 | ,, Саратовская . . . . . | 1 | 3821 | 18522 | — | 4 | 85 |
| 230 | ,, Самурская . . . . . | 1 | 1688 | 18748 | 80 | 11 | 11 |
| 231 | Ст. Севастопольская . . . | 1 | 1793 | 9349 | 20 | 5 | 21 |
| 232 | Сел. Сергіевское . . . . . | 1 | 4264 | 37464 | — | 8 | 79 |
| 233 | Ст. Спокойная . . . . . | 1 | 11441 | 52567 | 20 | 4 | 59 |
| 234 | ,, Ставропольская . . . . | 1 | 1226 | 14590 | 80 | 11 | 90 |
| 235 | ,, Сторожевая . . . . . | 1 | 4698 | 33104 | 80 | 7 | 5 |
| 236 | ,, Суворовская . . . . . | 1 | 10495 | 59934 | — | 5 | 71 |
| 237 | Хут. Сосыкскій . . . . . | 1 | 2190 | 38161 | 20 | 17 | 43 |
| 238 | Ст. Сенгилеевская . . . . . | 1 | 4941 | 25905 | 60 | 5 | 24 |
| 239 | ,, Стародеревянковская . . | 1 | 6664 | 47510 | 40 | 7 | 13 |
| 240 | Хут. Старокорсунскій . . . | 1 | 1612 | 16195 | 20 | 10 | 5 |
| 241 | **Ст. Стародминская** . . . | 3 | 22481 | **190066** | 80 | 8 | 45 |
| 242 | ,, Старолеушковская . . | 1 | 7036 | 68376 | — | 9 | 72 |
| 243 | ,, Таманская . . . . . | 1 | 7702 | 49316 | 40 | 6 | 40 |
| 244 | **Гор. Темрюкъ** . . . . . | 2 | 17909 | **121909** | 20 | 6 | 81 |
| 245 | Ст. Тимошевская . . . . . | 1 | 8797 | 61748 | 40 | 7 | 4 |
| 246 | ,, Троицкая . . . . . | 1 | 6741 | 67586 | 40 | 10 | 3 |
| 247 | ,, Тверская . . . . . | 1 | 1910 | 18253 | 20 | 9 | 56 |
| 248 | ,, **Темиргоевская** . . . | 2 | 13478 | **143740** | 80 | 10 | 66 |
| 249 | ,, Тенгинская . . . . . | 1 | 6229 | 67216 | 80 | 10 | 79 |
| 250 | ,, Тульская . . . . . | 1 | 2821 | 26611 | 20 | 9 | 43 |
| 251 | Сел Темнолѣсское . . . . . | 1 | 1040 | 1965 | 60 | 1 | 89 |
| 252 | Ст. Темижбекская . . . . . | 1 | 8258 | 75054 | — | 9 | 9 |
| 253 | ,, Темнолѣсская . . . . . | 1 | 6319 | 30828 | — | 4 | 88 |
| 254 | ,, **Терновская** . . . . . | 2 | 12100 | **115080** | — | 9 | 51 |
| 255 | ,, Тифлисская . . . . . | 1 | 7165 | 71962 | 80 | 10 | 4 |
| 256 | ,, **Тихорѣцкая** . . . . | 2 | 12471 | **114172** | 80 | 9 | 16 |

Для book-olds.ru

| № № по порядку. | Наименованіе поселеннаго пункта. | Количество лавокъ. | Количество населенія осѣдло и временно проживающаго. | На какую сумму выпито считая ведро —8 р. 40 коп. | | Расходъ на одну душу насел. | |
|---|---|---|---|---|---|---|---|
| | | | | Руб | К. | Руб. | Коп. |
| 257 | **Хут. Тихорѣцкій . . . .** | 1 | 3484 | **156282** | — | 44 | 83 |
| 258 | Ст. Убинская . . . . . | 1 | 1027 | 7803 | 60 | 7 | 60 |
| 259 | ,, **Усть-Лабинская . .** | 2 | 12950 | **236998** | 40 | 18 | 30 |
| 260 | ,, Удобная . . . . . | 1 | 10599 | 42697 | 20 | 4 | 3 |
| 261 | Сел. Унароково . . . . . | 1 | 3682 | 42680 | 40 | 11 | 59 |
| 262 | Ст. Упорная . . . . . | 1 | 11895 | 58815 | 80 | 4 | 94 |
| 263 | ,, **Урупская . . . . .** | 2 | 16917 | **100396** | 80 | 5 | 93 |
| 264 | ,, Усть-Джигутинская . . | 1 | 4364 | 40236 | — | 9 | 22 |
| 265 | ,, Убѣженская . . . . . | 1 | 7891 | 27879 | 60 | 3 | 66 |
| 266 | ,, **Уманская . . . . .** | 2 | 21316 | **216812** | 40 | 10 | 17 |
| 267 | Сел. Успенское . . . . . | 1 | 8297 | 62025 | 60 | 7 | 60 |
| 268 | **Ст. Успенская . . . . .** | 2 | 15461 | **120179** | 20 | 7 | 77 |
| 269 | Ст, Фонталовская . . . . . | 1 | 2099 | 19824 | — | 9 | 44 |
| 270 | Сел. Федоровское . . . . . | 1 | 10905 | 44503 | 20 | 4 | 8 |
| 271 | ,, Филипповское . . . . . | 1 | 4426 | 69997 | 20 | 15 | 82 |
| 272 | Хут. Фельдмаршальскій . . | 1 | 1437 | 11163 | 60 | 7 | 77 |
| 273 | Ст. Холмская . . . . . | 1 | 10154 | 58657 | 60 | 5 | 78 |
| 274 | ,, Хадыжинская . . . . . | 1 | 2159 | 42957 | 60 | 19 | 90 |
| 275 | ,, Хамкетинская . . . . . | 1 | 4208 | 17992 | 80 | 4 | 28 |
| 276 | ,, Ханская . . . . . | 1 | 8065 | 66670 | 80 | 8 | 27 |
| 277 | Ст. Хоперская . . . . . | 1 | 2243 | 26308 | 80 | 11 | 73 |
| 278 | Ст. Царская . . . . . | 1 | 3354 | 17808 | — | 5 | 31 |
| 279 | Сел. Царскій-Даръ . . . . | 1 | 6373 | 43612 | 80 | 6 | 84 |
| 280 | Хут. Черноерковскій . . . . | 1 | 3778 | 21 26 | — | 5 | 59 |
| 281 | Ст. Чамлыкская . . . . | 1 | 10987 | 75171 | 60 | 6 | 85 |
| 282 | ,, Черниговская . . . . | 1 | 2583 | 15724 | 80 | 6 | 9 |
| 283 | Хут. Черный . . . . . | 1 | 2084 | 9433 | 20 | 4 | 53 |
| 284 | **Ст. Челбасская . . . . .** | 1 | 10448 | **101052** | — | 9 | 67 |
| 285 | Ст. Новоплатнировская*) . . | 1 | 4268 | 42092 | 40 | 9 | 86 |
| 286 | Ст. Шапсугская . . . . . | 1 | 2865 | 10122 | — | 3 | 53 |
| 287 | Сел. Штурбино . . . . . | 1 | 1178 | 34498 | 80 | 29 | 20 |
| 288 | Хут. Широчанскій . . . . . | 1 | 1521 | 11844 | 80 | 7 | 79 |
| 289 | Ст. Шкуринская . . . . . | 1 | 10118 | 72802 | 80 | 7 | 20 |
| 290 | ,, Эриванская . . . . . | 1 | 2291 | 9248 | 40 | 4 | 4 |
| 291 | ,, Ярославская . . . . . | 1 | 11967 | 71416 | 80 | 5 | 97 |
| 292 | Ст. Ясенская . . . . . | 1 | 6308 | 65192 | 40 | 10 | 33 |
| | Итого . . . | 380 | 2392449 | 19461993 | 60 | 8 | 14 |

*) Бывшій хут. Челбасскій.

*R.* Въ общемъ на каждаго жителя области приходится въ среднемъ нѣсколько менѣе одного ведра и 8 руб. 40 коп. расхода, но... считая лишь то населеніе области, гдѣ имѣются винныя лавки.

Для book-olds.ru

# Вѣдомость Б.

## Населенныхъ мѣстъ въ порядкѣ величины ихъ населенія.

| №№ по порядку. | Наименованіе поселеннаго пункта. | Количество населенія. |
|---|---|---|
| 1 | Екатеринодаръ . . . | 92254 |
| 2 | Ейскъ . . . . . | 48104 |
| 3 | Майкопъ . . . . . | 44102 |
| 4 | Армавиръ . . . . . | 37220 |
| 5 | Ст. Лабинская . . . | 32221 |
| 6 | Хут. Романовскій . . . | 25984 |
| 7 | Ст. Староминская . . | 22481 |
| 8 | „ Уманская . . . . | 21316 |
| 9 | „ Славянская . . | 20120 |
| 10 | „ Медвѣдовская . . | 19016 |
| 11 | „ Петропавловская . | 18083 |
| 12 | „ Кореновская . . . | 18041 |
| 13 | Темрюкъ . . . . | 17909 |
| 14 | Ст. Баталпашинская . | 17746 |
| 15 | Сел. Новомихайловское | 17621 |
| 16 | Ст. Петровская . . . | 17052 |
| 17 | „ Урупская . . . . | 16917 |
| 18 | „ Абинская . . . . | 16640 |
| 19 | „ Платнировская . . | 16630 |
| 20 | „ Каневская . . . . | 16389 |
| 21 | „ Пашковская . . . | 16383 |
| 22 | „ Крымская . . . . | 16167 |
| 23 | „ Михайловская . . | 16115 |
| 24 | Сел. Кубанское . . . | 15820 |
| 25 | Ст. Вознесенская . . | 15561 |
| 26 | „ Гіагинская . . . | 15473 |
| 27 | „ Успенская . . . . | 15461 |
| 28 | „ Новоминская . . | 15396 |
| 29 | „ Полтавская . . . | 15249 |
| 30 | „ Новотитаровская . | 14954 |
| 31 | „ Кисляковская . . | 14943 |
| 32 | „ Екатериновская . | 14890 |
| 33 | » Григориполисская | 14884 |
| 34 | „ Бѣлорѣченская . . | 14618 |
| 35 | „ Ильинская . . . | 14486 |
| 36 | „ Новомышастовская | 14456 |
| 37 | „ Безскорбная . . . | 14433 |
| 38 | „ Мингрельская . . | 14378 |
| 39 | „ Курганная . . . | 13965 |
| 40 | „ Новонижестебліевская . . . . . | 13905 |
| 41 | „ Приморско-Ахтарская . . . . . | 13826 |
| 42 | „ Ивановская . . . | 13818 |
| 43 | „ Роговская . . . . | 13687 |
| 44 | „ Темиргоевская . . | 13478 |
| 45 | „ Владимирская . . | 13312 |
| 46 | „ Усть Лабинская . | 12950 |
| 47 | „ Отрадная . . . . | 12770 |
| 48 | „ Марьинская . . . | 12692 |
| 49 | „ Незамаевская . . | 12566 |
| 50 | „ Тихорѣцкая . . . | 12471 |
| 51 | „ Новоалександровская . . . . | 12338 |
| 52 | „ Новошербиновская | 12335 |
| 53 | „ Старокорсунская . | 12325 |
| 54 | „ Брюховецкая . . | 12320 |
| 55 | „ Невинномысская | 12161 |
| 56 | „ Терновская . . . | 12100 |
| 57 | „ Кущевская . . . | 12009 |
| 58 | „ Ярославская . . . | 11967 |
| 59 | „ Упорная . . . . . | 11895 |
| 60 | „ Старонижестебліевская . . . . | 11796 |
| 61 | „ Новотроицкая . . | 11785 |
| 62 | „ Новопокровская . | 11660 |
| 63 | „ Бекешевская . . . | 11540 |
| 64 | „ Калниболотская . | 11481 |
| 65 | „ Спокойная . . . . | 11441 |
| 66 | Анапа . . . . . | 11429 |
| 67 | Ст. Старовеличковская | 11407 |
| 68 | „ Попутная . . . . | 11313 |
| 69 | „ Архангельская . . | 11156 |
| 70 | » Новорождественск. | 11122 |
| 71 | „ Пластуновская . . | 11101 |
| 72 | » Новолеушковская . | 11089 |
| 73 | » Ладожская . . | 11048 |
| 44 | » Чамлыкская . . . | 10987 |
| 75 | Сел. Федоровское . . . | 10905 |
| 76 | Ст. Должанская . . . | 10853 |
| 77 | » Динская . . . . | 10820 |
| 78 | » Павловская . . . | 10688 |
| 79 | » Анастіевская . . . | 10687 |
| 80 | » Расшеватская . . | 10668 |
| 81 | » Удобная . . . . | 10599 |
| 32 | » Казанская . . . . | 10523 |
| 83 | „ Суворовская . . . | 10495 |
| 84 | „ Новодеревянковск. | 10484 |

Для book-olds.ru

| №№ по порядку. | Наименованіе поселеннаго пункта. | Количество населенія. |
|---|---|---|
| 85 | „ Челбасская . . | 10448 |
| 86 | „ Нововеличковская | 10361 |
| 87 | „ Новомалороссійск. | 10274 |
| 88 | „ Холмская . . . | 10154 |
| 89 | „ Шкуринская . . . | 10118 |
| 90 | Сел. Казьминское . . | 10102 |
| 91 | Ст. Родниковская . . | 9925 |
| 92 | „ Костромская . . . | 9918 |
| 93 | „ Гостагаевская . . | 9730 |
| 94 | „ Надежная . . . . | 9608 |
| 95 | „ Кужорская . . . | 9571 |
| 96 | „ Константиновская | 9509 |
| 97 | „ Поповичевская . | 9504 |
| 98 | „ Камышеватская | 9484 |
| 99 | „ Николаевская . . | 9410 |
| 100 | „ Дондуковская . . | 9242 |
| 101 | „ Каменнобродская . | 9047 |
| 102 | „ Васюринская . . . | 9023 |
| 103 | „ Староджереліевская | 9014 |
| 104 | Сел. Ванновское . . . | 8939 |
| 105 | Ст. Тимошевская . . . | 8797 |
| 106 | „ Бейсугская . . . | 8792 |
| 107 | „ Березанская . . . | 8790 |
| 108 | „ Кирпильская . . | 8787 |
| 109 | „ Некрасовская . . | 8748 |
| 110 | „ Старотитаровская | 8643 |
| 111 | „ Крыловская . | 8575 |
| 112 | „ Канеловская . . . | 8518 |
| 113 | „ Переясловская . | 8478 |
| 114 | „ Подгорная . . . | 8417 |
| 115 | „ Кавказская . . | 8377 |
| 116 | „ Прочноокопская . | 8371 |
| 117 | „ Батуринская . . | 8300 |
| 118 | Сел. Успенское . . . | 8297 |
| 119 | Ст. Темижбекская . . | 8258 |
| 120 | „ Ахтырская . . . | 8245 |
| 121 | „ Елизаветинская . | 8087 |
| 122 | „ Ханская . . . . | 8065 |
| 123 | „ Воздвиженская . | 8042 |
| 124 | „ Новоджереліевская | 8016 |
| 125 | „ Ильская . . . | 8015 |
| 126 | „ Старомышастовская | 7998 |
| 127 | „ Убѣженская . . | 7891 |
| 128 | „ Дмитріевская . . | 7855 |
| 129 | „ Таманская . . . | 7702 |
| 130 | „ Рязанская . . . | 7322 |
| 131 | „ Келермесская . . | 7249 |
| 132 | Сел. Богословское . . | 7248 |
| 133 | Ст. Тифлисская . . . | 7165 |
| 134 | „ Передовая . . . | 7163 |
| 135 | Сел. Николаевское . . | 7089 |
| 136 | Ст. Бѣломечетская . | 7073 |
| 137 | „ Старолеушковская | 7036 |
| 138 | „ Новокорсунская . | 6975 |
| 139 | „ Рождественская . | 6964 |
| 140 | „ Воронежская . . . | 6961 |
| 141 | „ Раздольная . | 6953 |
| 142 | „ Исправная . . . . | 6867 |
| 143 | Хут. Владимировскій . | 6764 |
| 144 | Ст. Троицкая . . | 6741 |
| 145 | „ Варениковская . | 6705 |
| 146 | „ Стародеревянковская . . . | 6664 |
| 147 | „ Зеленчукская . | 6545 |
| 148 | „ Зассовская . . . . | 6528 |
| 149 | „ Дядьковская . . . | 6496 |
| 150 | „ Псебайская . . . | 6489 |
| 151 | „ Переправная . . . | 6375 |
| 152 | „ Новодонецкая . . | 6374 |
| 153 | Сел. Царскій-Даръ . . | 6373 |
| 154 | Ст. Темнолѣсская . | 6319 |
| 155 | „ Ясенская . . . | 6308 |
| 156 | Сел. Отрадно-Ольгинск. | 6282 |
| 157 | „ Бжедуховская . . | 6279 |
| 158 | „ Привольная . . | 6235 |
| 159 | „ Тенгинская . . . | 6229 |
| 160 | „ Бриньковская . . | 6207 |
| 161 | „ Кардоникская . . | 6107 |
| 162 | Хут. Степной . . . . | 5916 |
| 163 | Ст. Копанская . . . | 5873 |
| 164 | „ Воровсколѣсская . | 5868 |
| 165 | „ Сѣверская . . . | 5857 |
| 166 | „ Иркліевская . . . | 5833 |
| 167 | „ Губская . . . . | 5686 |
| 168 | „ Махошевская . . | 5667 |
| 169 | „ Ольгинская . | 5545 |
| 170 | Сел. Беноково . . . | 5363 |
| 171 | Ст. Георгіе-Афипская . | 5344 |
| 172 | „ Новолабинская . . | 5296 |
| 173 | „ Барсуковская | 5288 |
| 174 | „ Пшехская . . . . | 5241 |
| 175 | „ Выселки . . . . | 5150 |
| 176 | „ Новониколаевская | 5125 |
| 177 | „ Ахтанизовская | 5081 |
| 178 | „ Сенгилеевская . | 4941 |
| 179 | „ Отважная . . . . | 4856 |

Для book-olds.ru

| №№ по порядку. | Наименованіе поселеннаго пункта. | Количество населенія. |
|---|---|---|
| 180 | Сел. Коноково . . . . | 4854 |
| 181 | Ст. Смоленская . . . | 4838 |
| 182 | Сел. Бѣлое . . . . | 4830 |
| 183 | Ст. Курчанская . . . | 4806 |
| 184 | „ Сторожевая . . | 4698 |
| 185 | „ Неберджаевская . | 4527 |
| 486 | „ Безстрашная . . . | 4499 |
| 187 | „ Журавская . . | 4435 |
| 188 | Сел. Филипповское . . | 4426 |
| 189 | „ Ивановское . . . | 4416 |
| 190 | Ст. Усть - Джегутинская . . . . | 4364 |
| 191 | „ Новоплатнировская | 4268 |
| 192 | „ Новомарьевская . | 4265 |
| 193 | Сел. Сергіевское . . | 4264 |
| 194 | „ Хамкетинская . . | 4208 |
| 195 | „ Новодмитріевская . | 4184 |
| 196 | Сел. Ольгинское . . . | 4073 |
| 197 | Ст. Андреевская . . | 4071 |
| 198 | „ Калужская . . . | 4049 |
| 199 | Сел. Мостовое . . . | 3985 |
| 200 | Ст. Каладжинская . . | 3944 |
| 201 | „ Сергіевская . . . | 3909 |
| 202 | Хут. Новоивановскій . | 3882 |
| 203 | Ст. Саратовская . . . | 3821 |
| 204 | „ Раевская . . . . | 3802 |
| 205 | Хут. Черноерковскій . . | 3778 |
| 206 | „ Наволокинскій . . | 3763 |
| 207 | Ст. Беслинеевская . . | 3761 |
| 208 | „ Анапская . . . . | 3739 |
| 209 | „ Пензенская . . . | 3702 |
| 210 | Сел. Унароково . . . | 3682 |
| 211 | Ст. Преградная . . | 3595 |
| 212 | „ Бакинская . . . | 3555 |
| 213 | „ Ахметовская . . . | 3525 |
| 214 | „ Натухайская . . . | 3502 |
| 215 | Хут. Тихорѣцкій . . . | 3484 |
| 216 | Ст. Чепѣгинская . . . | 3475 |
| 217 | „ Веселая . . . . | 3439 |
| 218 | Хут. Еременскій . . . . | 3434 |
| 219 | Ст. Мартанская . . | 3366 |
| 220 | „ Царская . . . . | 3354 |
| 221 | „ Вышестебліевская . | 3281 |
| 222 | „ Новомихайловская | 3262 |
| 223 | „ Азовская . . . | 3243 |
| 224 | „ Апшеронская . . | 3237 |
| 225 | Хут. Новороговской . | 3190 |
| 226 | „ Новопашковскій . | 3182 |
| 227 | Ст. Абадзехская . . . | 3127 |
| 228 | Хут. Геймановскій . . | 3014 |
| 229 | Ст. Гурійская . . . . | 2982 |
| 230 | „ Курджипскяя . . | 2948 |
| 231 | Хут. Ловлинъ . . . . | 2939 |
| 232 | „ Александровскій, Майк. отд. . . | 2917 |
| 233 | Ст. Даховская . . . . | 2915 |
| 234 | „ Баракаевская . . | 2905 |
| 235 | Хут. Кармалиновскій . | 2896 |
| 236 | Ст. Шапсугская . . . | 2865 |
| 237 | „ Тульская . . . . | 2821 |
| 238 | „ Андрюковская . . | 2771 |
| 239 | Вол. Михайловская, Таманскаго отд. . | 2719 |
| 240 | Ст. Баговская . . . . | 2718 |
| 241 | „ Черниговская . . | 2583 |
| 242 | Хут. Бузиновскій . . . | 2577 |
| 243 | Ст. Нижнебаканская . | 2530 |
| 244 | „ Имеретинская . . | 2402 |
| 245 | „ Суздальская . . . | 2357 |
| 246 | „ Кубанская . . . . | 2352 |
| 247 | „ Эриванская . . . | 2291 |
| 248 | „ Хоперская . . . . | 2243 |
| 249 | Сел. Молдаванское . . | 2230 |
| 250 | „ Марухское . . . . | 2226 |
| 251 | Хут. Сосыкскій . . . . | 2190 |
| 252 | Ст. Хадыжинская . . | 2159 |
| 253 | Хут. Кугоейскій . . . . | 2157 |
| 254 | Ст. Верхнебаканская . | 2118 |
| 255 | „ Фонталовская . . | 2099 |
| 256 | Хут. Черный . . . . | 2084 |
| 257 | „ Александровскій, Ейскаго отд. . | 1983 |
| 258 | Ст. Тверская . . . . | 1910 |
| 259 | Хут. Ладожскій . . . . | 1891 |
| 260 | Ст. Кутаисская . . . | 1890 |
| 261 | „ Кабардинская . . | 1863 |
| 262 | „ Линейная . . . . | 1813 |
| 263 | „ Севастопольская . | 1793 |
| 264 | Фут. Баклановскій . . . | 1778 |
| 265 | „ Русскій . . . . | 1753 |
| 266 | Ст. Самурская . . . . | 1688 |
| 267 | „ Дагестанская . . | 1668 |
| 268 | Хут. Старокорсунскій . | 1612 |
| 269 | Сел. Елизаветпольское . | 1581 |

Для book-olds.ru

| №№ по порядку. | Наименованіе поселеннаго пункта. | Количество населенія. |
|---|---|---|
| 270 | Пос. Изобильно-Торговый . . . . | 1551 |
| 271 | Хут. Широчанскій . . | 1521 |
| 272 | „ Балковскій . . . | 1466 |
| 273 | Сел. Мерчанское . . | 1455 |
| 274 | Ст. Георгіевская . . . | 1454 |
| 275 | Хут. Фельдмаршальскій | 1437 |
| 276 | Ст. Красногорская . . | 1412 |
| 277 | Хут. Гущинскій . . . . | 1405 |
| 278 | Ст. Прусская . . . . | 1402 |
| 279 | „ Благовѣщенская . | 1387 |
| 280 | Хут. Михайловскій, Майкопск. отд. . . | 1353 |
| 281 | „ Привольный . . . | 1329 |
| 282 | Ст. Абхазская . . . . | 1237 |
| 283 | Хут. Бейсужокъ . . | 1231 |
| 284 | „ Новотитаровскій . | 1231 |
| 285 | Ст. Ставропольская . | 1226 |
| 286 | М. Горячій-Ключъ . | 1188 |
| 287 | Сел. Штурбино . . . . | 1178 |
| 288 | Сел. Витязевское . . . | 1056 |
| 289 | „ Темнолѣсское . . | 1040 |
| 290 | Ст. Убинская . . . . | 1027 |
| 291 | Хут. Албашскій . . . . | 959 |
| 292 | Сел. Алексѣевское . . | 645 |
| | Итого . . | 2 392.449 *) |

*) Сюда не вошли тѣ населенныя мѣста, гдѣ не имѣется винныхъ лавокъ.

Для book-olds.ru

# Вѣдомость В.

## расхода, приходящагося на данный населенный пунктъ въ порядкѣ величины этого расхода.

| №№ по порядку. | Наименованіе поселеннаго пункта. | На какую сумму, считая ведро 8 р. 40 к. | |
|---|---|---|---|
| | | Руб. | К. |
| 1 | Екатеринодаръ . | 1162266 | — |
| 2 | Сел. Армавиръ . | 750649 | 20 |
| 3 | Гор. Майкопъ . . . . | 447938 | 40 |
| 4 | „ Ейскъ . . . . | 387542 | 40 |
| 5 | Ст. Лабинская . . . | 306087 | 60 |
| 6 | Хут. Романовскій . . | 305592 | — |
| 7 | Ст. Кореновскяя . . | 265230 | — |
| 8 | „ Усть Лабинская . | 236998 | 40 |
| 9 | „ Славянская . . . | 222180 | — |
| 10 | „ Уманская . . . . | 216812 | 40 |
| 11 | „ Староминская . . | 190066 | 80 |
| 12 | „ Гіагинская . . . | 180852 | — |
| 13 | „ Кущевская . . . | 180700 | 80 |
| 14 | „ Новопокровская . | 173395 | 20 |
| 15 | „ Приморско-Ахтарская . . . . . | 170520 | — |
| 16 | „ Крымская . . . . | 158869 | 20 |
| 17 | „ Михайловская . . | 158306 | 40 |
| 18 | Хут. Тихорѣцкій . . . | 156282 | — |
| 19 | Ст. Павловская . | 155937 | 60 |
| 20 | „ Баталпашинская | 154711 | 20 |
| 21 | „ Невинномысская . | 148932 | — |
| 22 | „ Темиргоевская . | 143740 | 80 |
| 23 | „ Архангельская . . | 141043 | 20 |
| 24 | „ Новомалороссійская | 132888 | — |
| 25 | „ Новорождественская . . . . . | 129418 | 80 |
| 26 | „ Бѣлорѣченская . . | 127537 | 20 |
| 27 | Гор. Темрюкъ . . . | 121909 | 20 |
| 28 | Ст. Екатериновская . | 121749 | 60 |
| 29 | „ Успенская . . . . | 120179 | 20 |
| 30 | „ Каневская . . . . | 119968 | 80 |
| 31 | „ Новоминская . . . | 118288 | 80 |
| 32 | „ Терновская . . . | 115080 | — |
| 33 | „ Тихорѣцкая . . . | 114172 | 80 |
| 34 | „ Платнировская . | 110493 | 60 |
| 35 | Ст. Новоалександровская . . . . . | 109687 | 20 |
| 36 | „ Абинская . . . . | 106158 | 80 |
| 37 | „ Кисляковская . . | 106050 | — |
| 38 | „ Курганная . . . . | 105898 | 80 |
| 39 | „ Дондуковская . . | 104689 | 20 |
| 40 | „ Отрадная . . . . | 104452 | 40 |
| 41 | „ Вознесенская . . . | 104235 | 60 |
| 42 | Сел. Новомихайловское | 103286 | 40 |
| 43 | Ст. Незамаевская . . | 102682 | 80 |
| 44 | „ Выселки . . . . | 101068 | 80 |
| 45 | „ Челбасская . . . | 101052 | — |
| 46 | „ Брюховецкая . . . | 100741 | 20 |
| 47 | „ Урупская . . . | 100396 | 80 |
| 48 | „ Ладожская . . . | 98607 | 60 |
| 49 | „ Апшеронская . . | 98322 | — |
| 50 | „ Новощербиновская | 98288 | — |
| 51 | Сел. Кубанское . . . | 97683 | 60 |
| 52 | Ст Григориполисская | 96171 | 60 |
| 53 | „ Петропавловская . | 95750 | 80 |
| 54 | „ Ильинская . . . | 95701 | 20 |
| 55 | „ Новолеушковская . | 93987 | 60 |
| 56 | „ Безскорбная . . . | 93769 | 20 |
| 57 | „ Некрасовская . . | 93063 | 60 |
| 58 | „ Березанская . . | 92542 | 80 |
| 59 | „ Пластуновская . . | 92492 | 40 |
| 60 | „ Крыловская . . . | 90577 | 20 |
| 61 | „ Новодонецкая . . | 90174 | — |
| 62 | „ Новодеревянковская . . . . . | 89880 | — |
| 63 | „ Медвѣдовская . . | 89594 | 40 |
| 64 | „ Прочноокопская . | 86192 | 40 |
| 65 | „ Расшеватская . . | 85495 | 80 |
| 66 | „ Кальниболотскяя . | 83790 | — |
| 67 | „ Новонижестебліевская . . . . . | 80547 | 60 |
| 68 | „ Ильская . . . . . | 80304 | — |
| 69 | „ Марьинская . . . | 79909 | 20 |
| 70 | „ Бриньковская . . | 79825 | 20 |

Для book-olds.ru

| №№ по порядку. | Наименованіе поселеннаго пункта. | На какую сумму, считая ведро 8 р. 40 к. | |
|---|---|---|---|
| | | Руб. | К. |
| 71 | Ст. Пашковская . . . | 79774 | 40 |
| 72 | „ Канеловская . | 79556 | 40 |
| 73 | „ Мингрельская . | 79472 | 80 |
| 74 | Гор. Анапа . . . . . | 78010 | 40 |
| 75 | Ст. Рязанская . . . . | 77960 | 80 |
| 76 | Ст Сѣверская . . . | 76129 | 20 |
| 77 | „ Новотроицкая . . | 75768 | — |
| 78 | „ Чамлыкская . . . | 75171 | 60 |
| 79 | „ Темижбекская . . | 75054 | — |
| 80 | „ Шкуринская . . . | 72802 | 80 |
| 81 | „ Тифлисская . . . | 71962 | 80 |
| 82 | „ Ярославская . . . | 71416 | 80 |
| 83 | „ Бейсугская . . . | 71122 | 80 |
| 84 | „ Бекешевская . . | 70518 | — |
| 85 | Сел. Филипповское . . | 69997 | 20 |
| 86 | Ст. Роговская . . . | 69052 | — |
| 87 | „ Константиновская | 68880 | — |
| 88 | „ Старолеушковская | 68376 | — |
| 89 | „ Троицкая . . . . | 67586 | 40 |
| 90 | „ Тенгинская . . . | 67216 | 80 |
| 91 | „ Батуринская . . | 66771 | 60 |
| 92 | „ Ханская . . . . | 66670 | 80 |
| 93 | „ Старокорсунская . | 65923 | 20 |
| 94 | Сел. Козьминское . . | 65856 | — |
| 95 | Ст. Петровская . . . | 65226 | — |
| 96 | „ Ясенская . . . . | 65192 | 40 |
| 97 | „ Поповичевская . . | 64066 | 80 |
| 98 | „ Анастасіевская . | 63411 | 60 |
| 99 | „ Кавказская . . . | 63294 | — |
| 100 | „ Ивановская . . . | 63025 | 20 |
| 101 | „ Васюринская . . . | 62689 | 20 |
| 102 | Сел. Успенское . . . | 62025 | 60 |
| 103 | Ст. Тимошевская . . | 61748 | 40 |
| 104 | „ Костромская . . . | 60489 | 20 |
| 105 | „ Должанская . . | 60270 | — |
| 106 | „ Суворовская . . . | 59934 | — |
| 107 | „ Нововеличковская | 59732 | 40 |
| 108 | „ Родниковская | 59682 | — |
| 109 | „ Новотитаровская . | 59455 | 20 |
| 110 | „ Ольгинская . . . | 59329 | 20 |
| 111 | „ Попутная . . . . | 59127 | 60 |
| 112 | Пос. Изобильно-Торговый . . . . . | 58951 | 20 |
| 113 | Ст. Упорная . . . . | 58815 | 80 |
| 114 | „ Холмская . . . | 58657 | 60 |
| 115 | „ Старовеличковская | 57195 | 60 |
| 116 | „ Владимирская . . | 56968 | 80 |
| 117 | Ст. Казанская . . . | 56792 | 40 |
| 118 | „ Ирклiевская . . | 56338 | 80 |
| 119 | „ Георгіе-Афипская . | 56061 | 60 |
| 120 | „ Новомихайловская | 55717 | 20 |
| 121 | „ Полтавская . . | 55700 | 40 |
| 122 | „ Камышеватская . | 54860 | 40 |
| 123 | „ Кужорская . . . | 54818 | 40 |
| 124 | „ Новомышастовская | 54054 | — |
| 125 | „ Варениковская . | 53793 | 60 |
| 126 | „ Каменнобродская . | 53659 | 20 |
| 127 | „ Дмитріевская . . | 53659 | 20 |
| 128 | „ Спокойная . . . . | 52567 | 20 |
| 129 | „ Переясловская . . | 51987 | 60 |
| 130 | „ Келермесская . . | 51374 | 40 |
| 131 | „ Елизаветинская . | 50391 | 60 |
| 132 | „ Динская . . | 50026 | 80 |
| 133 | „ Старонижестебліевская . . . . . | 49786 | 80 |
| 134 | „ Привольная . . . | 49551 | 60 |
| 135 | „ Воронежская . . . | 49501 | 20 |
| 136 | „ Преградная . . . | 49434 | — |
| 137 | „ Таманская . . . . | 49316 | 40 |
| 138 | Сел. Ванновское . . | 48711 | 60 |
| 139 | Ст. Бжедуховская . . | 48308 | 40 |
| 140 | „ Зеленчукская . . | 47846 | 40 |
| 141 | Сел Отрадо-Ольгинское | 47821 | 20 |
| 142 | Ст. Смоленская . . . | 47728 | 80 |
| 143 | „ Стародеревянковская . . . . . | 47510 | 40 |
| 144 | Сел. Богословское . . . | 46670 | 40 |
| 145 | Ст. Ахтырская . . . | 46611 | 60 |
| 146 | Сел. Бѣлое . . . . . | 46477 | 20 |
| 147 | Ст. Воздвиженская . | 45637 | 20 |
| 148 | Сел. Николаевское . . | 45326 | 40 |
| 149 | Ст. Старомышастовская . . . . . | 45200 | 40 |
| 150 | „ Новокорсунская . | 45108 | — |
| 151 | „ Новолабинская . . | 45057 | 60 |
| 152 | Сел. Федоровское . . | 44503 | 20 |
| 153 | Хут. Степной . . . | 43772 | 40 |
| 154 | Сел. Царскій-Даръ . . | 43612 | 80 |
| 155 | Ст. Подгорная . . . . | 43169 | 20 |
| 156 | „ Шпехская . . . . | 43066 | 80 |
| 157 | „ Хадыжинская . . | 42957 | 60 |
| 158 | „ Удобная . . . . | 42697 | 20 |
| 159 | Сел. Унароково . . . | 42680 | 40 |
| 160 | Вол. Михайловская (Там. отдѣла) . . . . . | 42529 | 20 |

Для book-olds.ru

| №№ по порядку. | Наименованіе поселеннаго пункта. | На какую сумму, считая ведро 8 р. 40 к. Руб. | К. |
|---|---|---|---|
| 161 | Ст. Новоплатнировская | 42092 | 40 |
| 162 | Хут. Владимировскій | 41210 | 40 |
| 163 | Ст. Копанская | 40689 | 60 |
| 164 | „ Усть-Джигутинская | 40236 | — |
| 165 | „ Кирпильская | 40076 | 40 |
| 166 | Хут. Кугоейскій | 39952 | — |
| 167 | „ Александровскій (Майкоп. отд.) | 39463 | 20 |
| 168 | Ст. Псебайская | 39202 | 80 |
| 169 | „ Передовая | 38665 | 20 |
| 170 | Хут. Сосыкскій | 38161 | 20 |
| 171 | Ст. Кардоникская | 37606 | 80 |
| 172 | Сел. Сергіевское | 37464 | — |
| 173 | Ст. Раздольная | 36220 | 80 |
| 174 | „ Новоджереліевская | 35842 | 80 |
| 175 | „ Чепѣгинская | 35439 | 60 |
| 176 | „ Гостагаевская | 35330 | 40 |
| 177 | Сел. Штурбино | 34498 | 80 |
| 178 | Ст. Андреевская | 34333 | 80 |
| 179 | „ Николаевская | 34297 | 20 |
| 180 | Мѣст. Горячій-Ключъ | 34070 | 40 |
| 181 | Ст. Новониколаевская | 33952 | 80 |
| 182 | „ Губская | 33734 | 40 |
| 183 | „ Сторожевая | 33104 | 80 |
| 184 | Хут. Новопашковскій | 32978 | 40 |
| 185 | Ст. Воровсколѣсская | 32902 | 80 |
| 186 | „ Кубанская | 32390 | 40 |
| 187 | „ Новодмитріевская | 32373 | 60 |
| 188 | Сел. Ольгинское | 32247 | 60 |
| 189 | Ст. Переправная | 31970 | 40 |
| 190 | „ Дядьковская | 31651 | 20 |
| 191 | „ Надежная | 31642 | 80 |
| 192 | „ Веселая | 31407 | 60 |
| 193 | Ст. Темнолѣсская | 30828 | — |
| 194 | „ Исправная | 30592 | 80 |
| 195 | Сел. Мостовое | 30408 | — |
| 196 | „ Коноково | 29920 | 80 |
| 197 | Ст. Мартанская | 29030 | 40 |
| 198 | „ Зассовская | 28971 | 60 |
| 199 | „ Староджереліевск. | 28400 | 40 |
| 200 | „ Убѣженская | 27879 | 60 |
| 201 | „ Журавская | 27426 | — |
| 202 | „ Имеретинская | 27342 | — |
| 203 | „ Сергіевская | 26922 | — |
| 204 | „ Курчанская | 26729 | 60 |
| 205 | „ Тульская | 26611 | 20 |
| 206 | Сел. Ивановское | 26594 | 40 |

| №№ по порядку. | Наименованіе поселеннаго пункта. | На какую сумму, считая ведро 8 р. 40 к. Руб. | К. |
|---|---|---|---|
| 207 | Ст. Хоперская | 26308 | 80 |
| 208 | „ Бакинская | 26199 | 60 |
| 209 | Хут. Бейсужекъ | 26073 | 60 |
| 210 | Ст. Беслинеевская | 26031 | 60 |
| 211 | „ Сенгилеевская | 25905 | 60 |
| 212 | Хут. Новороговской | 25821 | 60 |
| 213 | Сел. Беноково | 25191 | 60 |
| 214 | Хут. Новоивановскій | 25040 | 40 |
| 215 | Ст. Нижнебаканская | 25023 | 60 |
| 216 | „ Отважная | 24729 | 60 |
| 217 | „ Махошевская | 24570 | — |
| 218 | „ Рождественская | 24544 | 80 |
| 229 | Хут. Ловлинъ | 24393 | 60 |
| 220 | „ Гейманов скій | 24309 | 60 |
| 221 | Ст. Каладжинская | 24141 | 60 |
| 222 | „ Старотитаровская | 23948 | 40 |
| 223 | „ Даховская | 23772 | — |
| 224 | „ Калужская | 23763 | 60 |
| 225 | „ Суздальская | 23293 | 20 |
| 226 | Ст. Безстрашная | 23217 | 60 |
| 227 | „ Бѣломечетская | 23125 | 20 |
| 228 | Хут. Привольный | 22990 | 80 |
| 229 | Ст. Баговская | 22671 | 60 |
| 230 | „ Пензенская | 22512 | — |
| 231 | „ Абадзехская | 22455 | 20 |
| 232 | „ Гурійская | 21856 | 80 |
| 233 | „ Ахметовская | 21722 | 40 |
| 234 | „ Барсуковская | 21529 | 20 |
| 235 | „ Ахтанизовская | 21411 | 60 |
| 236 | „ Верхнебаканская | 21310 | 80 |
| 237 | Хут. Але сандровскій (Ейск. отд.) | 21184 | 80 |
| 238 | „ Черноерковскій | 21126 | — |
| 239 | „ Кармалиновскій | 20798 | 40 |
| 240 | Ст. Фанталовская | 19824 | — |
| 241 | Хут Ладожскій | 19622 | 40 |
| 242 | „ Наволокинскій | 19395 | 60 |
| 243 | Сел. Молдаванское | 18849 | 60 |
| 244 | Ст. Самурская | 18748 | 80 |
| 245 | „ Саратовская | 18522 | — |
| 246 | „ Тверская | 18253 | 20 |
| 247 | „ Хамкетинская | 17992 | 80 |
| 248 | „ Азовская | 17875 | 20 |
| 249 | „ Царская | 17808 | — |
| 250 | „ Андрюковская | 17455 | 20 |
| 251 | Сел. Елизаветпольское | 17035 | 20 |
| 252 | Хут. Михайловскій (Майкопск. отд.) | 17026 | 80 |

Для book-olds.ru

| № № по порядку. | Наименованіе поселеннаго пункта. | На какую сумму, считая ведро 8 р. 40 к. Руб. | К. |
|---|---|---|---|
| 253 | Ст. Бузиновскій . . . | 16900 | 80 |
| 254 | „ Баракаевская . . | 16776 | — |
| 255 | „ Красногорская . . | 16648 | 80 |
| 256 | Хут. Еременскій . . . | 16480 | 80 |
| 257 | Ст. Курджинская . . | 16480 | 80 |
| 258 | Хут. Старокорсунскій . | 16195 | 20 |
| 259 | „ Балковскій . . . . | 16128 | — |
| 260 | Ст. Кабардинская . . | 16052 | 40 |
| 261 | „ Линейная . . . . | 16002 | — |
| 262 | „ Прусская . . . . | 15800 | 40 |
| 263 | „ Черниговская . . | 15724 | 80 |
| 264 | „ Кутаисская . . . | 14700 | — |
| 265 | „ Ставропольская . | 14590 | 80 |
| 266 | „ Дагестанская . . | 14565 | 60 |
| 267 | „ Раевская . . . . | 14473 | 20 |
| 268 | „ Новомарьевская . | 14305 | 20 |
| 269 | „ Неберджаевская . | 13860 | — |
| 270 | Хут. Новотитаровскій . | 13498 | 80 |
| 271 | „ Албашскій . . . . | 12725 | — |
| 272 | Сел. Мэрчанское . . . . | 12297 | 60 |
| 273 | Ст. Анапская . . . . | 12272 | 40 |
| 274 | Хут. Гущинскій . . . . | 12062 | 40 |
| 275 | Ст. Натухайская . . . | 12037 | 20 |
| 276 | Хут. Широчанскій . . . | 11844 | 80 |
| 277 | Ст. Георгіевская . | 11264 | 40 |
| 278 | Хут. Фельдмаршальскій . | 11163 | 60 |
| 279 | Ст. Вышестебліевская . | 11079 | 60 |
| 280 | Хут. Баклановскій . . | 10987 | 20 |
| 281 | Ст. Шапсугская . | 10122 | — |
| 282 | Хут. Черный . . . . | 9433 | 20 |
| 283 | Ст. Севастопольская . | 9349 | 20 |
| 284 | Сел. Марухское . . . | 9332 | 40 |
| 285 | Ст. Эриванская . . . | 9248 | 40 |
| 286 | „ Абхазская . . . . | 9013 | 20 |
| 287 | Хут. Русскій . . . . | 8803 | 20 |
| 288 | Ст. Убинская . . . | 7803 | 60 |
| 289 | Сел. Алексѣевское . . . | 7114 | 80 |
| 290 | „ Витязевское . . . | 3309 | 60 |
| 291 | Ст. Благовѣщенская . | 2965 | 20 |
| 292 | Сел. Темнолѣсское . . | 1965 | 60 |
| | Итого . . | 194619 | 93 |

Для book-olds.ru

# Вѣдомость Г.

## расхода, приходящагося на душу населенія.

| №№ по порядку. | Наименованіе поселеннаго пункта. | Расходъ на 1 душу населенія. | |
|---|---|---|---|
| | | Руб. | Коп. |
| 1 | Хут. Тихорѣцкій . . . | 44 | 83 |
| 2 | Пос. Изобильно-Торг. . | 38 | — |
| 3 | Ст. Апшеронская . | 30 | 37 |
| 4 | Сел. Штурбино . . . . | 29 | 20 |
| 5 | Мѣст. Горячій Ключъ . | 28 | 68 |
| 6 | Хут. Бейсужокъ . . . . | 21 | 18 |
| 7 | Сел. Армавиръ . . . . | 20 | 17 |
| 8 | Ст. Хадыжинская . . . | 19 | 90 |
| 9 | „ Выселки . . . . . | 19 | 63 |
| 10 | Хут. Кугоейскій . . . | 18 | 52 |
| 11 | Ст. Усть-Лабинская . | 18 | 30 |
| 12 | Хут. Сосыкскій . . . | 17 | 43 |
| 13 | „ Привольный . . . | 17 | 30 |
| 14 | Ст. Новомихайловская | 17 | 8 |
| 15 | Сел. Филипповское . . | 15 | 82 |
| 16 | Вол. Михайловская (Таман. отд.) . . . . . | 15 | 64 |
| 17 | Ст. Кущевская . . . | 15 | 5 |
| 18 | „ Новопокровская . | 14 | 87 |
| 19 | „ Кореновская . . . | 14 | 70 |
| 20 | „ Павловская . . . | 14 | 50 |
| 21 | „ Новодонецкая . . | 14 | 15 |
| 22 | „ Кубанская . . . . | 13 | 77 |
| 23 | „ Преградная . . . | 13 | 75 |
| 24 | Хут. Александровскій (Майк. отд.). . . . . | 13 | 53 |
| 25 | „ Албашскій . . . . | 13 | 27 |
| 26 | Ст. Сѣверская . . . . | 13 | — |
| 27 | „ Новомалороссійская | 12 | 93 |
| 28 | „ Бриньковская . . | 12 | 86 |
| 29 | „ Архангельская . . | 12 | 64 |
| 30 | Екатеринодаръ . . . . | 12 | 60 |
| 31 | Хут. Михайловскій (Майкоп. отд.) . . . . . | 12 | 51 |
| 32 | Ст. Приморско-Ахтарская. . . . . | 12 | 33 |
| 33 | „ Невиномысская . | 12 | 25 |
| 34 | „ Ставропольская . | 11 | 90 |
| 35 | „ Красногорская . | 11 | 79 |
| 36 | Хут. Романовскій . . . | 11 | 76 |
| 37 | Ст. Хоперская . . . . | 11 | 73 |
| 38 | „ Гіагинская . . . | 11 | 69 |
| 39 | „ Новорождественск. | 11 | 64 |
| 40 | Сел. Унароково . . . . | 11 | 59 |
| 41 | Ст. Имеретинская . . | 11 | 38 |
| 42 | „ Дондуковская . . | 11 | 33 |
| 43 | „ Прусская . . . . | 11 | 27 |
| 44 | „ Самурская . . . . | 11 | 11 |
| 45 | „ Славянская . . . | 11 | 4 |
| 46 | Сел. Алексѣевское . . | 11 | 3 |
| 47 | Хут. Балковскій . . . | 11 | — |
| 48 | „ Новотитаровскій . | 10 | 97 |
| 49 | Ст Тенгинская . . . | 10 | 79 |
| 50 | Сел. Елизаветпольское . | 10 | 77 |
| 51 | Ст. Ольгинская . | 10 | 70 |
| 52 | Хут. Александровскій [Ейск. отд.) . . . . . | 10 | 68 |
| 53 | Ст. Некрасовская . . | 10 | 66 |
| 54 | „ Темиргоевская . . | 10 | 66 |
| 55 | Ст. Рязанская . . . . | 10 | 65 |
| 56 | „ Крыловская . . . | 10 | 56 |
| 57 | „ Березанская . . . | 10 | 53 |
| 58 | „ Георгіе-Афинская . | 10 | 49 |
| 59 | Хут. Ладожскій . . . . | 10 | 38 |
| 60 | „ Новопашковскій . | 10 | 36 |
| 61 | Ст. Ясенская . . . . | 10 | 33 |
| 62 | „ Прочноокопская | 10 | 30 |
| 63 | „ Чепѣгинская . . . | 10 | 20 |
| 64 | „ Уманская . . . . | 10 | 17 |
| 65 | Гор. Майкопъ . . . . | 10 | 16 |
| 66 | Ст. Верхнебаканская . | 10 | 6 |
| 67 | Хут. Старокорсунскій . | 10 | 5 |
| 68 | Ст. Тифлисская . . | 10 | 4 |
| 69 | „ Троицкая . . . . | 10 | 3 |
| 70 | „ Ильская . . . . . | 10 | 2 |
| 71 | „ Нижнебаканская . | 9 | 89 |
| 72 | „ Суздальская . . . | 9 | 88 |
| 73 | „ Смоленская бывш. хут. Челбасскій . . . | 9 | 87 |
| 74 | „ Новоплатнировская | 9 | 86 |
| 75 | „ Крымская . . . . | 9 | 83 |

Для book-olds.ru

| №№ по порядку. | Наименованіе поселеннаго пункта. | Расходъ на 1 душу населенія. Руб. | Коп. |
|---|---|---|---|
| 76 | „ Михайловская | 9 | 82 |
| 77 | „ Старолеушковская | 9 | 72 |
| 78 | „ Челбасская | 9 | 67 |
| 79 | „ Иркліевская | 9 | 66 |
| 80 | Сел. Бѣлое | 9 | 62 |
| 81 | Ст. Тверская | 9 | 56 |
| 82 | „ Терновская | 9 | 51 |
| 83 | „ Лабинская | 9 | 50 |
| 84 | „ Фонталовская | 9 | 44 |
| 85 | „ Тульская | 9 | 43 |
| 86 | „ Канеловская | 9 | 34 |
| 87 | „ Усть Джегутинская | 9 | 22 |
| 88 | Ст. Тихорѣцкая бывш. х. Новоелизаветинск. | 9 | 16 |
| 89 | „ Веселая | 9 | 13 |
| 90 | „ Темижбекская | 9 | 9 |
| 91 | „ Ладожская | 8 | 93 |
| 92 | „ Новоалександровск. | 8 | 89 |
| 93 | „ Линейная | 8 | 82 |
| 94 | „ Бѣлорѣченская | 8 | 80 |
| 95 | Сел. Сергіевское | 8 | 79 |
| 96 | Ст. Дагестанская | 8 | 73 |
| 97 | „ Баталпашинская | 8 | 72 |
| 98 | „ Мартанская | 8 | 63 |
| 99 | „ Кабардинская | 8 | 62 |
| 100 | Хут Гупинскій | 8 | 59 |
| 101 | Ст. Новодеревянковск. | 8 | 57 |
| 102 | „ Новолабинская | 8 | 51 |
| 103 | „ Новолеушковская | 8 | 48 |
| 104 | „ Андреевская | 8 | 48 |
| 105 | Сел. Молдаванское | 8 | 45 |
| 106 | „ Мерчанское | 8 | 45 |
| 107 | Ст. Староминская | 8 | 45 |
| 108 | „ Баговская | 8 | 38 |
| 109 | „ Пластуновская | 8 | 33 |
| 110 | Хут. Ловлинъ | 8 | 30 |
| 111 | Ст. Ханская | 8 | 27 |
| 112 | „ Пшехская | 8 | 22 |
| 113 | „ Брюховецкая | 8 | 18 |
| 114 | „ Екатериновская | 8 | 18 |
| 115 | „ Отрадная | 8 | 18 |
| 116 | „ Незамаевская | 8 | 17 |
| 117 | „ Даховская | 8 | 12 |
| 118 | „ Бейсугская | 8 | 9 |
| 119 | Хут. Новороговской | 8 | 9 |
| 120 | „ Гейгановскій | 8 | 7 |
| 121 | Гор. Ейскъ | 8 | 6 |

| №№ по порядку. | Наименованіе поселеннаго пункта. | Расходъ на 1 душу населенія. Руб. | Коп |
|---|---|---|---|
| 122 | Ст. Батуринская | 8 | 4 |
| 123 | „ Варениковская | 8 | 2 |
| 124 | „ Расшеватская | 8 | 1 |
| 125 | „ Новощербиновская | 7 | 97 |
| 126 | „ Привольная | 7 | 95 |
| 127 | Сел. Ольгинское | 7 | 92 |
| 128 | Ст. Кутаисская | 7 | 83 |
| 129 | Хут. Широчанскій | 7 | 79 |
| 130 | „ Фельдмаршальскій | 7 | 77 |
| 131 | Ст. Успенская | 7 | 77 |
| 132 | „ Георгіевская | 7 | 75 |
| 133 | „ Новодмитріевская | 7 | 74 |
| 134 | „ Бжедуховская | 7 | 69 |
| 135 | „ Новоминская | 7 | 68 |
| 136 | Сел. Мостовое | 7 | 63 |
| 137 | „ Отрадно Ольгинское | 7 | 61 |
| 138 | Ст. Убинская | 7 | 60 |
| 149 | Сел. Успенское | 7 | 60 |
| 140 | Ст. Курганная | 7 | 58 |
| 141 | „ Кавказская | 7 | 56 |
| 142 | Хут. Степной | 7 | 40 |
| 143 | Ст Бакинская | 7 | 37 |
| 144 | „ Гурійская | 7 | 33 |
| 145 | „ Каневская | 7 | 32 |
| 146 | „ Зеленчукская | 7 | 31 |
| 147 | Ст. Кальниболотская | 7 | 30 |
| 148 | „ Абхазская | 7 | 29 |
| 149 | „ Константиновская | 7 | 24 |
| 150 | „ Шкуринская | 7 | 20 |
| 151 | Хут. Кармалиновскій | 7 | 19 |
| 152 | Ст. Абадзехская | 7 | 18 |
| 153 | „ Стародеревянковская | 7 | 13 |
| 154 | „ Воронежская | 7 | 11 |
| 155 | „ Кисляковская | 7 | 10 |
| 156 | „ Келермесская | 7 | 9 |
| 157 | „ Сторожевая | 7 | 5 |
| 158 | „ Тимошевская | 7 | 4 |
| 159 | „ Васюринская | 6 | 95 |
| 160 | „ Копанская | 6 | 93 |
| 161 | „ Беслинеевская | 6 | 92 |
| 162 | Гор. Анапа | 6 | 91 |
| 163 | Ст. Сергіевская | 6 | 89 |
| 164 | „ Чамлыкская | 6 | 85 |
| 165 | Сел. Царскій-Даръ | 6 | 84 |
| 166 | Ст. Дмитріевская | 6 | 83 |
| 167 | Гор. Темрюкъ | 6 | 81 |
| 168 | Ст. Поповичевская | 6 | 74 |

Для book-olds.ru

| №№ по порядку. | Наименованіе поселеннаго пункта. | Расходъ на 1 душу населенія. Руб. | Коп. |
|---|---|---|---|
| 169 | Ст Вознесенская . . | 6 | 70 |
| 170 | „ Платнировская . | 6 | 64 |
| 171 | „ Новониколаевская | 6 | 62 |
| 172 | „ Ильинская . . | 6 | 60 |
| 173 | Хут. Бузиновскій . . . | 6 | 56 |
| 174 | Сел. Казьминское . . | 6 | 52 |
| 175 | Ст. Безскорбная . . . | 6 | 50 |
| 176 | „ Новокорсунская . | 6 | 47 |
| 177 | „ Григориполисская | 6 | 46 |
| 178 | Хут. Новоивановскій . | 6 | 45 |
| 179 | Ст. Новотроицкая . . | 6 | 44 |
| 180 | Сел. Богословское . . | 6 | 44 |
| 181 | Ст. Абинская . . . . | 6 | 44 |
| 182 | „ Таманская . . . | 6 | 40 |
| 183 | Сел. Николаевское . . | 6 | 39 |
| 184 | Ст. Марьинская . . . | 6 | 30 |
| 185 | „ Андрюковская . . | 6 | 30 |
| 186 | „ Елизаветинская . | 6 | 23 |
| 187 | „ Журавская . . | 6 | 18 |
| 188 | Хут. Баклановскій . . | 6 | 18 |
| 189 | Сел. Кубанское . . | 6 | 17 |
| 190 | „ Коноково . . . . | 6 | 16 |
| 191 | Ст. Кардоникская . . | 6 | 16 |
| 192 | „ Ахметская . . . | 6 | 16 |
| 193 | „ Переясловская . | 6 | 13 |
| 194 | Ст. Каладжинская . . | 6 | 12 |
| 195 | „ Бекешевская . . | 6 | 11 |
| 196 | „ Костромская . . | 6 | 10 |
| 197 | Хут. Владимировскій . | 6 | 09 |
| 198 | Ст. Черниговская . . | 6 | 09 |
| 199 | „ Пензенская . . . | 6 | 08 |
| 200 | „ Псебайская . . . | 6 | 04 |
| 201 | Сел Ивановское . . . | 6 | 03 |
| 202 | Ст. Родниковская . . | 6 | 01 |
| 203 | „ Ярославская . . | 5 | 97 |
| 204 | „ Урупская . . . . | 5 | 93 |
| 205 | „ Каменнобродская | 5 | 93 |
| 206 | „ Губская . . . . | 5 | 93 |
| 207 | „ Анастасіевская . | 5 | 93 |
| 208 | „ Калужская . | 5 | 87 |
| 209 | Сел. Новомихайловское | 5 | 86 |
| 210 | Ст. Новонижестебліевская . . . . . | 5 | 79 |
| 211 | „ Холмская . . . . | 5 | 78 |
| 212 | „ Нововеличковская | 5 | 77 |
| 213 | „ Камышеватская . | 5 | 75 |
| 214 | „ Баракаевская . . | 5 | 74 |
| 215 | „ Кужорская . . | 5 | 73 |

| №№ по порядку. | Наименованіе поселеннаго пункта. | Расходъ на 1 душу населенія. Руб. | Коп |
|---|---|---|---|
| 216 | Ст. Суворовсяая . . | 5 | 71 |
| 217 | „ Воздвиженская . | 5 | 67 |
| 218 | „ Ахтырская . . | 5 | 66 |
| 219 | „ Старомышастовская | 5 | 65 |
| 220 | „ Воровсколѣсская | 5 | 60 |
| 221 | „ Курджинская . . | 5 | 59 |
| 222 | Хут. Черноковскій . . | 5 | 59 |
| 223 | Ст. Курчанская . . . | 5 | 56 |
| 224 | „ Должанская . . . | 5 | 55 |
| 225 | „ Мингрельская . . | 5 | 53 |
| 226 | „ Азовская . . . . | 5 | 51 |
| 227 | Сел. Ванновское . . | 5 | 45 |
| 228 | Ст. Казанская . . . | 5 | 40 |
| 229 | „ Передовая . . . . | 5 | 40 |
| 230 | „ Старокорсунская | 5 | 35 |
| 231 | „ Царская . . . . | 5 | 31 |
| 232 | „ Петропавловская | 5 | 30 |
| 233 | „ Сенгилеевская . | 5 | 24 |
| 234 | „ Попутная . . . | 5 | 23 |
| 235 | „ Раздольная . . | 5 | 21 |
| 236 | „ Севастопольская | 5 | 21 |
| 237 | „ Безстрашная . . | 5 | 16 |
| 238 | Хут. Новолокинскій | 5 | 15 |
| 239 | Ст. Подгорная . . . . | 5 | 13 |
| 240 | „ Отважная . . . . | 5 | 09 |
| 241 | Ст. Роговская . . . . | 5 | 08 |
| 242 | „ Переправная . . . | 5 | 02 |
| 243 | Хут. Русскій . . . . | 5 | 02 |
| 244 | Ст. Старовеличковская | 5 | 01 |
| 245 | „ Упорная . . . . | 4 | 94 |
| 246 | „ Дядьковская . . | 4 | 89 |
| 247 | „ Темнолѣсская . . | 4 | 88 |
| 248 | „ Пашковская . . . | 4 | 87 |
| 249 | „ Саратовская . . . | 4 | 85 |
| 250 | Хут. Еременскій . . | 4 | 80 |
| 251 | Ст. Медвѣдовская . . | 4 | 71 |
| 252 | Сел. Беноково . . . . | 4 | 70 |
| 253 | Ст. Динская . . . . | 4 | 62 |
| 254 | „ Спокойная . . | 4 | 59 |
| 255 | „ Ивановская . . . | 4 | 56 |
| 256 | „ Кирпильская . . . | 4 | 56 |
| 257 | Хут. Черный . . . . | 4 | 53 |
| 258 | Ст. Новоджереліевская | 4 | 47 |
| 259 | „ Исправная . . . | 4 | 46 |
| 260 | „ Зассовская . . . | 4 | 41 |
| 261 | „ Махошевская . . | 4 | 34 |
| 262 | „ Хамкетинская . . | 4 | 28 |
| 263 | „ Владимирская . . | 4 | 28 |

Для book-olds.ru

| №№ по порядку. | Наименованіе поселеннаго пункта. | Расходъ на 1 душу населенія. Руб. | Коп. |
|---|---|---|---|
| 264 | Ст. Старонижестебліевская . . . . . | 4 | 22 |
| 265 | „ Ахтанизовская . | 4 | 21 |
| 266 | Сел. Марухское . . . | 4 | 19 |
| 267 | „ Федоровское . . . | 4 | 08 |
| 268 | Ст. Барсуковская . . | 4 | 07 |
| 269 | „ Эриванская . . . | 4 | 04 |
| 270 | „ Удобная . . . . | 4 | 03 |
| 271 | „ Новотитаровская | 3 | 98 |
| 272 | „ Петровская . . . | 3 | 83 |
| 273 | „ Раевская . . . . | 3 | 81 |
| 274 | „ Новомышастовская | 3 | 74 |
| 275 | „ Убѣженская . . . | 3 | 66 |
| 276 | „ Полтавская . . | 3 | 65 |
| 277 | „ Гостагаевская . . | 3 | 63 |
| 278 | „ Николаевская . . | 3 | 62 |
| 279 | Ст. Шапсугская . . . | 3 | 53 |
| 280 | „ Рождественская | 3 | 52 |
| 281 | „ Натухайская . . | 3 | 44 |
| 282 | „ Вышестебліевская | 3 | 38 |
| 283 | „ Новомарьевская | 3 | 35 |
| 284 | „ Надежная . . . . | 3 | 29 |
| 285 | „ Анапская . . . . | 3 | 28 |
| 286 | „ Бѣломечетская . . | 3 | 27 |
| 287 | „ Староджереліевская . . . . . | 3 | 15 |
| 288 | Сел. Витязевское . . . | 3 | 13 |
| 289 | Ст. Неберджаевская . | 3 | 06 |
| 290 | „ Старотитаровская | 2 | 77 |
| 291 | „ Благовѣщенская . | 2 | 14 |
| 292 | Сел. Темнолѣсское . | 1 | 89 |
| | Въ среднемъ . . | 8 | 14 |

Разсматривая эту вѣдомость, необходимо прійдти къ заключенію, что приведенныя цифры являются не столько ***прямымъ указателемъ*** на потребленіе спиртныхъ напитковъ чисто мѣстнаго населенія или, грубо выражаясь, его пьянства, сколько лишь ***указателемъ потребленія спиртныхъ напитковъ въ данномъ мѣстѣ.***

Послѣднее-же далеко не то, что первое, ибо потребленіе въ данномъ мѣстѣ зависитъ не столько отъ потребленія мѣстнаго поселенія, сколько отъ потребленія временно прибывающихъ сюда по тѣмъ или инымъ надобностямъ.

Можно сказать, что чѣмъ болѣе цифра, падающая на душу населенія въ данномъ мѣстѣ по сравненію ея съ другими мѣстами, тѣмъ данное мѣсто является наиболѣе бойкимъ въ торгово-промышленномъ отношеніи, привлекая этимъ къ себѣ окрестное поселеніе, которое сюда, прибывая, продаетъ свои продукты, а, продавъ ихъ, на вырученныя деньги пьетъ! Пьетъ также и рабочій людъ, прибывающій сюда на заработки, опять таки какъ въ мѣсто, наиболѣе имѣющее торгово-промышленное значеніе.

Для book-olds.ru

# Вѣдомость Д.

| №№ по порядку. | Наименованіе поселенаго пункта. | | №№ въ отношеніи населенія. | №№ въ отнош. величины количества выпит. вина. | №№ въ отнош. вел. расхода, падающ. на 1 душу насел. |
|---|---|---|---|---|---|
| 1 | Ст. | Абинская | 18 | 36 | 181 |
| 2 | „ | Абхазская | 282 | 286 | 148 |
| 3 | „ | Азовская | 223 | 248 | 226 |
| 4 | Гор. | Анапа | 66 | 74 | 162 |
| 5 | Ст | Анапская | 208 | 273 | 285 |
| 6 | „ | Анастасіевская | 79 | 98 | 207 |
| 7 | „ | Ахтанизовская | 177 | 235 | 265 |
| 8 | „ | Ахтырская | 120 | 145 | 218 |
| 9 | „ | Абадзехская | 227 | 231 | 152 |
| 10 | „ | Андрюковская | 238 | 250 | 185 |
| 11 | „ | Апшеронская | 224 | 249 | 3 |
| 12 | „ | Ахметовская | 213 | 233 | 192 |
| 13 | Сел. | Алексѣевское | 292 | 289 | 46 |
| 14 | Хут. | Албанскій | 291 | 271 | 25 |
| 15 | „ | Александровскій, Майкой. отд | 232 | 167 | 24 |
| 16 | „ | Александровскій, Ейск. отд. | 257 | 237 | 52 |
| 17 | Сел. | Армавиръ | 4 | 2 | 7 |
| 18 | Ст. | Архангельская | 69 | 23 | 29 |
| 19 | „ | Батуринская | 117 | 91 | 122 |
| 20 | „ | Березанская | 107 | 58 | 57 |
| 21 | „ | Благовѣщенская | 279 | 291 | 291 |
| 22 | „ | Брюховецкая | 54 | 46 | 113 |
| 23 | „ | Баговская | 240 | 229 | 108 |
| 24 | „ | Баракаевская | 234 | 254 | 214 |
| 25 | Сел. | Беноково | 170 | 213 | 252 |
| 26 | Ст. | Беслинеевская | 207 | 210 | 161 |
| 27 | Сел. | Бѣлое | 182 | 146 | 80 |
| 28 | Ст. | Бѣлорѣченская | 34 | 26 | 94 |
| 29 | „ | Бѣломечетская | 136 | 227 | 286 |
| 30 | „ | Бжедуховская | 157 | 139 | 134 |
| 31 | „ | Бекешевская | 63 | 84 | 195 |
| 32 | „ | Безстрашная | 186 | 226 | 237 |
| 33 | „ | Бескорбная | 37 | 56 | 175 |
| 34 | „ | Баталпашинская | 14 | 20 | 97 |
| 35 | „ | Бейсугская | 106 | 83 | 118 |
| 36 | Хут. | Бейсужокъ | 284 | 209 | 6 |
| 37 | „ | Бузиновскій | 242 | 253 | 173 |
| 38 | Ст. | Бакинская | 212 | 208 | 143 |
| 39 | Хут. | Баклановскій | 264 | 280 | 188 |
| 40 | „ | Балковскій | 272 | 259 | 47 |
| 41 | Ст. | Барсуковская | 173 | 234 | 268 |
| 42 | Сел. | Богословское | 132 | 144 | 180 |
| 43 | Ст. | Бриньковская | 160 | 70 | 28 |
| 44 | „ | Варениковская | 145 | 125 | 123 |
| 45 | „ | Васюринская, бывшій хут. Величковскій | 102 | 101 | 159 |
| 46 | „ | Чепѣгинская | 216 | 175 | 63 |
| 47 | „ | Верхнебаканская | 254 | 236 | 66 |
| 48 | „ | Воронежская | 140 | 135 | 154 |
| 49 | „ | Выселки | 175 | 44 | 9 |
| 50 | „ | Вышестебліевская | 221 | 279 | 282 |
| 51 | Сел. | Витязевское | 288 | 290 | 288 |
| 52 | Ст. | Владимирская | 45 | 116 | 263 |
| 53 | „ | Воздвиженская | 123 | 147 | 217 |
| 54 | „ | Вознесенская | 25 | 41 | 169 |
| 55 | „ | Воровсколѣсская | 164 | 185 | 220 |
| 56 | Сел. | Ванновское | 104 | 138 | 227 |
| 57 | Хут. | Владимировскій | 143 | 162 | 197 |
| 58 | Ст. | Георгіе-Афипская | 171 | 119 | 58 |
| 59 | „ | Гостагаевская | 93 | 176 | 277 |
| 60 | Мѣст. | Горячій Ключъ | 286 | 180 | 5 |
| 61 | Ст. | Гіагинская | 26 | 12 | 38 |
| 62 | „ | Георгіевская | 274 | 277 | 132 |
| 63 | „ | Гурійская | 229 | 232 | 144 |
| 64 | „ | Губская | 167 | 182 | 206 |
| 65 | Хут. | Геймановскій | 228 | 220 | 120 |
| 66 | Ст. | Григориполисская | 33 | 52 | 177 |
| 67 | Хут. | Гущинскій | 277 | 274 | 100 |
| 68 | Ст. | Динская | 77 | 132 | 253 |
| 69 | „ | Дядьковская | 149 | 190 | 246 |
| 70 | „ | Дагестанская | 267 | 266 | 96 |
| 71 | „ | Даховская | 233 | 223 | 117 |
| 72 | „ | Дондуковская | 100 | 39 | 42 |
| 73 | „ | Дмитріевская | 128 | 127 | 166 |
| 74 | „ | Должанская | 76 | 105 | 224 |
| 75 | Гор. | Екатеринодаръ | 1 | 1 | 30 |
| 76 | „ | Ейскъ | 2 | 4 | 121 |

Для book-olds.ru

| №№ по порядку. | Наименованіе поселенаго пункта. | №№ въ отношеніи населенія. | №№ въ отношеніи количества выпит. вина. | №№ въ отношеніи вел. расхода, падающ. на 1 душу насел. |
|---|---|---|---|---|
| 77 | Ст. Екатериновская | 32 | 28 | 114 |
| 78 | „ Елизаветинская | 121 | 131 | 186 |
| 79 | Сел. Елизаветпольское | 269 | 251 | 50 |
| 80 | Хут. Еременскій | 218 | 256 | 250 |
| 81 | Ст. Журавская | 187 | 201 | 187 |
| 82 | „ Зассовская | 148 | 198 | 260 |
| 83 | „ Зеленчукская | 147 | 140 | 146 |
| 84 | „ Ивановская | 42 | 100 | 255 |
| 85 | „ Ильская | 125 | 68 | 70 |
| 86 | „ Имеретинская | 244 | 202 | 4 |
| 87 | „ Исправная | 142 | 194 | 269 |
| 88 | Сел. Ивановское | 189 | 206 | 201 |
| 89 | Пос. Изобильно-Торгов. | 270 | 112 | 2 |
| 90 | Ст. Илаинская | 35 | 54 | 172 |
| 91 | „ Иркліевская | 166 | 118 | 79 |
| 92 | „ Кирпильская | 108 | 165 | 256 |
| 93 | „ Кабардинская | 261 | 260 | 99 |
| 94 | „ Кореновская | 12 | 7 | 19 |
| 95 | „ Крымская | 22 | 16 | 75 |
| 96 | „ Курчанская | 183 | 204 | 223 |
| 97 | „ Кутаисская | 260 | 264 | 128 |
| 98 | „ Каладжинская | 200 | 221 | 194 |
| 99 | „ Кардоникская | 161 | 171 | 191 |
| 100 | „ Келермесская | 131 | 130 | 156 |
| 101 | „ Константиновская | 96 | 87 | 149 |
| 102 | „ Костромская | 92 | 104 | 196 |
| 103 | „ Красногорская | 276 | 255 | 35 |
| 104 | „ Кубанская | 246 | 186 | 22 |
| 105 | „ Кужорская | 95 | 23 | 215 |
| 106 | „ Курганная | 39 | 38 | 140 |
| 107 | „ Курджинская | 230 | 257 | 221 |
| 108 | Сел. Казьминское | 90 | 94 | 174 |
| 109 | Ст. Кавказская | 115 | 99 | 141 |
| 110 | „ Казанская | 82 | 117 | 228 |
| 111 | „ Калужская | 198 | 224 | 208 |
| 112 | „ Калниболотская | 64 | 66 | 147 |
| 113 | „ Каменнобродская | 101 | 126 | 205 |
| 114 | „ Камышеватская | 98 | 122 | 213 |
| 115 | „ Каневская | 20 | 30 | 145 |
| 116 | Хут. Кармалиновскій | 235 | 239 | 151 |
| 117 | Ст. Кисляковская | 31 | 37 | 155 |
| 118 | „ Канеловская | 112 | 72 | 86 |
| 119 | Сел. Коноково | 180 | 196 | 190 |
| 120 | „ Ст. Копанская | 163 | 163 | 160 |
| 121 | „ Крыловская | 111 | 60 | 56 |
| 122 | Сел. Кубанское | 24 | 51 | 189 |
| 123 | Хут. Кугоейскій | 253 | 166 | 10 |
| 124 | Ст. Кущевская | 57 | 13 | 17 |
| 125 | „ Линейная | 262 | 261 | 93 |
| 126 | Хут. Ладожскій | 259 | 241 | 59 |
| 127 | Ст. Лабинская | 5 | 5 | 83 |
| 128 | „ Ладожская | 73 | 48 | 91 |
| 129 | Хут. Ловлинъ | 231 | 219 | 110 |
| 130 | Сел. Мостовое | 199 | 195 | 136 |
| 131 | Гор. Майкопъ | 3 | 3 | 65 |
| 132 | Ст. Мартанская | 219 | 197 | 98 |
| 133 | „ Марьинская | 48 | 69 | 184 |
| 134 | „ Медвѣдовская | 10 | 63 | 251 |
| 135 | „ Мингрельская | 38 | 73 | 225 |
| 136 | Сел. Молдаванское | 249 | 243 | 105 |
| 137 | Вол. Михайловская, Таманскаго отд. | 239 | 160 | 16 |
| 138 | Сел. Мерчанское | 273 | 272 | 106 |
| 139 | „ Марухское | 250 | 284 | 266 |
| 140 | Ст. Махошевская | 168 | 217 | 261 |
| 141 | „ Михайлоаская | 23 | 17 | 76 |
| 142 | Хут. Михайловскій, Майкопск. отд. | 280 | 252 | 31 |
| 143 | Ст. Натухайская | 214 | 275 | 281 |
| 144 | „ Неберджаевская | 185 | 269 | 289 |
| 145 | „ Нижнебаканская | 243 | 215 | 71 |
| 146 | „ Нововеличковская | 86 | 107 | 212 |
| 147 | „ Новодмитріевская | 195 | 187 | 133 |
| 148 | „ Новоджереліевск. | 124 | 174 | 258 |
| 149 | „ Новокорсунская | 138 | 150 | 176 |
| 150 | „ Новомышастовск., быв. хуторъ Новомышастовскій | 36 | 124 | 274 |
| 151 | „ Андреевская | 197 | 178 | 104 |
| 152 | „ Новонижестебліевская | 40 | 67 | 210 |
| 153 | „ Новониколаевская | 176 | 181 | 171 |
| 154 | „ Новотитаровская | 30 | 109 | 271 |
| 155 | „ Надежная | 94 | 191 | 284 |
| 156 | Сел. Новомихайловское | 15 | 42 | 209 |
| 157 | Ст. Некрасовская | 109 | 57 | 53 |
| 158 | „ Новолабинская | 172 | 151 | 102 |
| 159 | „ Невинномысская | 55 | 21 | 33 |
| 160 | „ Незамаевская | 49 | 43 | 116 |

Для book-olds.ru

| №№ по порядку. | Наименованіе поселенаго пункта. | №№ въ отношеніи населенія. | №№ въ отнош. величины количества выпит. вина. | №№ въ отнош. вел. расхода, падающ. на 1 душу насел. |
|---|---|---|---|---|
| 161 | ,, Новоалександровская . . . | 51 | 35 | 92 |
| 162 | ,, Новодеревянковск. | 84 | 62 | 101 |
| 163 | ,, Новодонецкая бывшій хут. Новоелизаветинскій | 152 | 61 | 21 |
| 164 | ,, Весслая . . . . . | 217 | 192 | 89 |
| 165 | ,, Новолеушковская | 72 | 55 | 103 |
| 166 | ,, Новомалороссійск. | 87 | 24 | 27 |
| 167 | ,, Новомарьевская . | 192 | 268 | 283 |
| 168 | ,, Новоминская . . | 28 | 31 | 135 |
| 169 | Хут. Наволокинскій . | 206 | 242 | 238 |
| 170 | ,, Новопашковскій . | 226 | 184 | 60 |
| 171 | Ст Новопокровская . | 62 | 14 | 18 |
| 172 | Хут. Новороговской . | 225 | 212 | 119 |
| 173 | Ст. Новорождественск. | 70 | 25 | 39 |
| 174 | Хут. Новотитаровскій | 284 | 270 | 48 |
| 175 | Ст. Новотроицкая . | 61 | 77 | 179 |
| 176 | ,, Новощербиновская | 52 | 50 | 125 |
| 177 | ,, Николаевская . . | 99 | 179 | 278 |
| 178 | Хут. Новоивановскій . | 202 | 214 | 178 |
| 179 | Ст. Новомихайловская | 222 | 120 | 14 |
| 180 | Ссл. Николаевское . . | 135 | 148 | 183 |
| 181 | Ст. Отважная . . | 179 | 216 | 240 |
| 182 | ,, Отрадная . . . | 47 | 40 | 115 |
| 183 | ,, Ольгинская . . . | 169 | 110 | 51 |
| 184 | Сел. Ольгинское . . . | 196 | 188 | 127 |
| 185 | ,, Отрадно-Ольгинск. | 156 | 141 | 137 |
| 186 | Ст. Пашковская . . . | 21 | 71 | 248 |
| 187 | ,, Пензенская . . . | 209 | 230 | 199 |
| 188 | ,, Переясловская . | 113 | 129 | 193 |
| 189 | ,, Петровская . . | 16 | 95 | 272 |
| 190 | ,, Платнировская . . | 19 | 34 | 170 |
| 191 | ,, Пластуновская . | 71 | 59 | 109 |
| 192 | ,, Полтавская . . . | 29 | 121 | 276 |
| 193 | ,, Поповичевская . | 97 | 97 | 168 |
| 194 | ,, Передовая . . | 134 | 169 | 229 |
| 195 | ,, Переправная . . | 151 | 189 | 242 |
| 196 | ,, Петропавловская . | 11 | 53 | 232 |
| 197 | ,, Подгорная . . . | 114 | 155 | 239 |
| 198 | ,, Попутная . . . | 68 | 111 | 234 |
| 199 | ,, Преградная . . . | 211 | 136 | 23 |
| 200 | ,, Прусская . . . . | 278 | 262 | 43 |
| 201 | ,, Псебайская . . . | 150 | 168 | 200 |
| 202 | ,, Пшехская . . . . | 174 | 156 | 112 |
| 203 | Ст. Приволная . . . | 158 | 134 | 126 |
| 204 | Хут. Привольный . . . | 281 | 228 | 13 |
| 205 | Ст. Прочноокопская . | 116 | 64 | 62 |
| 206 | ,, Приморско-Ахтарская . . . | 41 | 15 | 32 |
| 207 | ,, Павловская . . . | 78 | 19 | 20 |
| 108 | ,, Раздольная . . . | 141 | 173 | 235 |
| 209 | ,, Раевская . . . | 204 | 267 | 273 |
| 210 | ,, Роговская . . . | 43 | 86 | 241 |
| 211 | ,, Родниковская . . | 91 | 108 | 202 |
| 212 | ,, Рязанская . . . | 130 | 75 | 55 |
| 213 | ,, Расшеватская . . | 80 | 65 | 124 |
| 214 | ,, Рождественсаая . | 139 | 218 | 280 |
| 215 | Хут. Романовскій . . . | 6 | 6 | 36 |
| 216 | ,, Русскій . . . . | 265 | 287 | 243 |
| 217 | Ст. Сергіевская . . . | 201 | 203 | 163 |
| 218 | ,, Славянская . . . | 9 | 9 | 45 |
| 219 | ,, Смоленская . . . | 181 | 142 | 73 |
| 220 | ,, Старовеличковская | 67 | 115 | 244 |
| 221 | ,, Староджереліевск. | 103 | 199 | 287 |
| 223 | ,, Старокорсунская | 53 | 93 | 230 |
| 223 | ,, Старомышастовск. | 126 | 149 | 219 |
| 224 | ,, Старонижестебліевская . . | 60 | 133 | 264 |
| 225 | ,, Старотитаровская . | 110 | 22. | 290 |
| 226 | Хут. Степной . . . . | 162 | 153 | 142 |
| 227 | Ст. Суздальская . . . | 245 | 225 | 72 |
| 228 | ,, Тверская . . . . | 165 | 76 | 26 |
| 229 | ,, Саратовская . . . | 203 | 245 | 249 |
| 230 | ,, Самурская . . . | 266 | 214 | 44 |
| 231 | ,, Севастопольская . | 263 | 283 | 236 |
| 232 | Село Сергіевское . . . | 193 | 172 | 95 |
| 233 | Ст. Спокойная . . . | 65 | 128 | 254 |
| 234 | ,, Ставропольская . | 285 | 265 | 34 |
| 235 | ,, Сторожевая . . . | 184 | 183 | 157 |
| 236 | ,, Суворовская . . | 83 | 106 | 216 |
| 237 | Хут. Сосыковскій . . . | 251 | 170 | 12 |
| 238 | Ст. Сенгилеевская . . | 178 | 211 | 233 |
| 239 | ,, Стародеревянковская . . . . | 146 | 143 | 153 |
| 240 | Хут. Старокорсунскій . | 268 | 258 | 67 |
| 241 | Ст. Староминская . . | 7 | 11 | 107 |
| 242 | ,, Старолеушковская | 137 | 88 | 77 |
| 243 | ,, Таманская . . | 129 | 137 | 182 |
| 244 | Гор. Темрюкъ . . . . | 13 | 27 | 167 |

Для book-olds.ru

| №№ по порядку. | Наименованіе поселенаго пункта. | №№ въ отношеніи населенія. | №№ въ отнош. величины количества выпит. вина. | №№ въ отнош. вел. расхода, падающ. на 1 душу насел. |
|---|---|---|---|---|
| 245 | Ст. Тимошевсяая . . | 105 | 103 | 158 |
| 246 | „ Троицкая . . . | 144 | 89 | 69 |
| 247 | „ Тверская . . . | 258 | 246 | 81 |
| 248 | „ Темиргоевская . . | 44 | 22 | 54 |
| 249 | „ Тенгинская . . . | 159 | 90 | 49 |
| 250 | „ Тульская . . . | 237 | 205 | 85 |
| 251 | Сел. Темнолѣсское . . | 289 | 292 | 292 |
| 252 | Ст. Темижбекская . . | 119 | 79 | 90 |
| 253 | „ Темнолѣсская . . | 154 | 193 | 247 |
| 254 | „ Терновская . . . | 56 | 32 | 82 |
| 255 | „ Тифлисская . . . | 133 | 81 | 68 |
| 256 | „ Тихорѣцкая . . . | 50 | 33 | 88 |
| 257 | Хут. Тихорѣцкій . . | 215 | 18 | 1 |
| 258 | Ст. Убинская . . . | 290 | 288 | 138 |
| 259 | „ Усть-Лабинская | 46 | 8 | 11 |
| 260 | „ Удобная . . . . | 81 | 158 | 270 |
| 261 | Сел. Унароково . . . | 210 | 159 | 40 |
| 262 | Ст. Упорная . . . . | 59 | 113 | 245 |
| 263 | „ Урупская . . . . | 17 | 47 | 204 |
| 264 | „ Усть-Джигутинск. | 190 | 164 | 87 |
| 265 | „ Убѣжсиская . . . | 127 | 200 | 275 |
| 266 | „ Уманская . . . . | 8 | 10 | 64 |
| 267 | Сел. Успенское . . . . | 118 | 102 | 139 |
| 268 | Ст. Успенская . . . . | 27 | 29 | 131 |
| 269 | „ Фанталсвская . . | 255 | 240 | 84 |
| 270 | Сел. Федоровское . . | 75 | 152 | 267 |
| 271 | „ Филипповское . | 188 | 85 | 15 |
| 272 | Хут. Фельдмаршальскій | 275 | 278 | 130 |
| 273 | Ст. Холмская . . . . | 88 | 114 | 211 |
| 274 | „ Хадыжинская . . | 252 | 157 | 8 |
| 275 | „ Хамкетинская . . | 194 | 247 | 262 |
| 276 | „ Ханская . . . . | 122 | 92 | 111 |
| 277 | „ Хоперская . . . | 248 | 207 | 37 |
| 278 | „ Царская . . . . | 220 | 249 | 231 |
| 279 | Сел. Царскій Даръ . . | 153 | 154 | 165 |
| 280 | Хут. Черноерковскій | 205 | 238 | 222 |
| 281 | Ст. Чамлыкская . . . | 74 | 78 | 164 |
| 282 | „ Черниговская . . | 241 | 263 | 198 |
| 283 | Хут. Черный . . . | 256 | 282 | 257 |
| 284 | Ст. Челбасская, б. хут. Челбасскій . | 85 | 45 | 78 |
| 285 | „ Новоплатнировская | 191 | 161 | 74 |
| 286 | „ Шапсугская . . . | 236 | 281 | 279 |
| 287 | Сел. Штурбино . . . | 287 | 177 | 4 |
| 288 | Хут. Широчанскій . . | 271 | 276 | 129 |
| 289 | Ст. Шкуринская . . | 89 | 80 | 150 |
| 290 | „ Эриванская . . . | 247 | 285 | 269 |
| 291 | „ Ярославская . . . | 58 | 82 | 203 |
| 292 | „ Ясенская . . . . | 155 | 96 | 61 |

*Л. Тмутараканскій.*

Для book-olds.ru

# ХРОНОЛОГІЯ

## достопримѣчательныхъ событій, фактовъ и законоположеній,

имѣющихъ отношеніе къ исторіи

## Кубанской Области

и

## Кубанскаго казачьяго войска.

---

СОСТАВИЛЪ

Дѣйствительный членъ Кубанскаго областного Статистическаго Комитета

*В. Ѳ. Шамрай.*

Для book-olds.ru

Для book-olds.ru

# ХРОНОЛОГІЯ

## достопримѣчательныхъ событій, фактовъ и законоположеній,

имѣющихъ отношеніе къ исторіи

## Кубанской Области

и

## Кубанскаго казачьяго войска.

---


СОСТАВИЛЪ

Дѣйствительный членъ Кубанскаго областного Статистическаго Комитета

*В. С. Шамрай.*


---

Для book-olds.ru

Для book-olds.ru

# ХРОНОЛОГІЯ

достопримѣчательныхъ событій, фактовъ и законоположеній, имѣющихъ отношеніе къ исторіи Кубанской области и Кубанскаго казачьяго войска.

## Продолженіе *).

*Полное собраніе Законовъ 1822 — 1823 г. Томъ XXXVIII.*

Ст. 28875. - Штатъ Попечительства для торговли съ черкесами и абазинцами.

28378, п. 3. — Увольненіе крестьянъ, приписанныхъ къ Кіево-Межигорской фаянсовой фабрикѣ, отъ платежа податей.

28941. — О порядкѣ продажи, по долгамъ и взысканіямъ, недвижимыхъ имѣній, принадлежащихъ чинамъ Черноморскаго войска.

28970. — Захватываемыхъ войсками горцевъ отдавать въ рекруты, вмѣсто убиваемыхъ ими и уводимыхъ въ плѣнъ жителей деревень.

29350.—О сборѣ въ Кавказской области на содержаніе почтовыхъ станцій по вновь учреждаемому тракту отъ Ставрополя въ Черноморію.

**1824 г.**

**9—13 января.** Экспедиція полковника Кацерева за Кубань; взято въ плѣнъ 150 горцевъ и много скота.

— **5 февраля.** Ген. Власовъ съ отрядомъ, въ составѣ около 1000 чел. при 2-хъ орудіяхъ, пришелъ къ ауламъ Джанбора, Асланъ-Мурзы и Цеть-Дедека на р. Тихенькѣ, разорилъ, сжегъ эти аулы и захватилъ въ плѣнъ 143 черкеса и много скота. На возвратномъ пути Власовъ разорилъ еще два аула Хамышейскаго владѣльца князя Ногай-Гирея и другихъ непріятелей. -- Генералъ Вельяминовъ дѣйствуетъ противъ горцевъ на Лабѣ.

— **20 октября.** Переводъ областныхъ присутственныхъ мѣстъ Кавказской области изъ г. Георгіевска въ Ставрополь.

*Полное собраніе Законовъ 1824 г. Томъ XXXIX.*

Ст. 30074.—Объ исключеніи изъ окладовъ по Черниговской губерніи казаковъ, переселенныхъ изъ оной на землю Черноморскаго войска.

**1825 г.**

**Іюль.** Генералъ-маіоръ Вельяминовъ наноситъ за Кубанью пораженіе горцамъ и усмиряетъ Кабарду.

— На рѣкѣ Бѣлой, въ урочищѣ Майкопъ, Вельяминовымъ построено укрѣпленіе.

— Неудачная экспедиція Власова за Кубань противъ натухайцевъ.

— **12 декабря.** Кончина перваго насадителя народнаго образованія въ Черноморскомъ казачьемъ войскѣ войскового протоіерея Кирилла Россинскаго, погребеннаго подъ престоломъ въ старомъ войсковомъ соборѣ.

*Полное собраніе Законовъ. Томъ XL.*

Ст. 30523.—Объ оставленіи, до утвержденія проекта объ устройствѣ Черноморскаго войска, въ прежнемъ сословіи неслужащихъ казаковъ онаго войска, приговоренныхъ судомъ за кражу къ ссылкѣ въ Сибирь.

**1826 г.**

**24 февраля.** Генералъ Власовъ двинулся за Кубань противъ шапсуговъ и натухайцевъ, при чемъ разорилъ много ауловъ и въ числѣ ихъ аулы мирнаго натухайскаго князя Сагатъ-Гирея Калабатъ-оглы, по жалобѣ котораго присланъ въ Черноморію для производства слѣдствія генералъ-адъютантъ Стрекаловъ. Власовъ обвиненъ въ нарушеніи мирныхъ отношеній къ натухайцамъ и удаленъ отъ командованія Черноморскою кордонною линіею.

— На мѣсто Власова назначенъ генералъ-маіоръ Сысоевъ.

*) См. Кубанскій Сборникъ т. XVI 1911 года.

Для book-olds.ru

— **Въ іюлѣ**. Генералъ-лейтенантъ Эммануэль назначается командиромъ войскъ на Кавказской линіи.

— Черноморское войско подчинено командующему войсками на Кавказской линіи генералъ-лейтенанту Эммануэлю.

— Анапскій паша тайно выдаетъ черкесамъ 10 пудовъ пороха, 15 пудовъ свинца и 60 ядеръ.

— Депутація черкесовъ отправляется къ Турецкому Султану, но не принята имъ.

— Абадзехскіе князья письменно заявляютъ генералъ-маіору Горчакову, что будутъ жить мирно, но чтобъ русскіе не переходили къ нимъ для непріязненныхъ дѣйствій.

— **2 іюня**. Генералъ Ермоловъ предписалъ воспретить Черноморскимъ казакамъ переходить на лѣвую сторону Кубани.

— Къ Черноморскому гвардейскому эскадрону добавленъ одинъ полуэскадронъ.

— Поселены на Кубани станицы: Барсуковская, Невинномысская, Бѣломечетская, Баталпашинская, Суворовская, Бекешевская и Воровсколѣсская.

— Въ концѣ этого года и въ началѣ 1827 г., при открытіи войны съ Персіей, посланы въ Тифлисъ 1 и 4 конные Черноморскіе полки, 6 пѣшій полкъ и особая пятисотенная команда изъ переселенцевъ.

---

## *Полное собраніе Законовъ 1825 г. Томъ I.*

Ст. 392.—Запрещеніе вывоза соли изъ земли войска Черноморскаго съ дозволеніемъ вывоза оттуда соленой рыбы, икры и другихъ рыбныхъ припасовъ на общихъ правилахъ.

550.—О сформированіи изъ Черноморскаго казачьяго войска гвардейскаго полуэскадрона и ежегодной смѣнѣ одного изъ его взводовъ.

### 1827 г.

Земля войска Черноморскаго причислена къ Кавказской области и Высочайше утверждено положеніе объ управленіи войскомъ.

— **12 февраля**. Вся Черноморія объявлена на военномъ положеніи.

— **16 марта**. Генералъ-отъ-инфантерін, генералъ-адъютантъ Паскевичъ назначается главнокомандующимъ отдѣльнаго Кавказскаго корпуса.

— Поселена станица Новопокровская.

— **26 апрѣля**. Черноморская войсковая канцелярія переформирована

— Скончался войсковой атаманъ Черноморскаго войска Матвѣевъ и на его мѣсто назначенъ 30 сентября полковникъ Безкровный.

— **2 октября**. Наслѣдникъ Цесаревичъ назначенъ атаманомъ всѣхъ казачьихъ войскъ.

— Утверждено званіе наказныхъ атамановъ Черноморскаго казачьяго войска вмѣсто бывшаго званія войскового атамана Черноморскаго войска.

— **16 декабря**. Рескриптъ Наслѣдника Цесаревича (впослѣдствіи Императора Александра II) на имя наказнаго атамана Черноморскаго войска съ благодарностью за принесенное отъ лица войска поздравленіе по случаю назначенія Его Высочества атаманомъ всѣхъ казачьихъ войскъ.

— **Въ декабрѣ**. Генералъ-маіоръ Сысоевъ, по собственному желанію, выбылъ изъ Черноморіи на Донъ. Черноморская кордонная линія подчинена вѣдѣнію атамана Безкровнаго.

— Въ концѣ года два персидскихъ хана съ 40 персіянами прибыли въ Анапу искать помощи противъ Россіи. Получивъ отказъ, разъѣзжали по-за Кубанью съ цѣлью возмущенія горцевъ.

---

## *Полное собраніе Законовъ 1827 г. Томъ II.*

Ст. 869. — Объявленіе земли войска Черноморскаго, по случаю войны съ Персіей, въ военномъ положеніи.

878, учр. Кавк. обл., ч. I § 2, 6.—О причисленіи земель войска Черноморскаго къ Кавказской области и объ образѣ управленія оными.

908. — О бѣглыхъ разнаго званія людяхъ, зашедшихъ въ Черноморское войско. Вознагражденіе помѣщиковъ за крестьянъ, оставляемыхъ въ Черноморіи.

908. — О выдачѣ рекрутскихъ квитанцій за оставляемыхъ въ Черноморскомъ войскѣ помѣщичьихъ крестьянъ.

1058.—Положеніе и штатъ объ управленіи Черноморскаго войска.

1058 полож. о Черном. войск. § 24. — Образъ сношенія Кавказскаго Областного Правленія съ Черноморскою войсковою канцеляріею.

1058, §§ 33, 34. — О вѣдомствѣ дѣлъ дворянъ Черноморскаго войска въ Кавказскомъ депутатскомъ собраніи.

1058, §§ 35—44.—О военномъ судѣ въ Черноморскомъ войскѣ.

1058, § 24.—Указы, издаваемые во всеобщее свѣдѣніе и руководство, доставлять изъ Сената въ Черноморскую войсковую канцелярію не посредственно.

1058, § 57.—Форма суда въ Черноморскомъ войскѣ отмѣняется.

1058, §§ 70, 71, 74—78.—О полиціи въ городѣ Екатеринодарѣ.

1058.—О войсковомъ прокурорѣ Черноморскаго войска.

1058, §§ 101 — 109. — Объ управленіи рыболовныхъ заводовъ въ Черноморскомъ войскѣ.

Для book-olds.ru

1064. — О возстановленіи торговыхъ сношеній съ черкесами и абазинцами.

1385.—Передача инвалидныхъ командъ при Черноморскихъ и Азовскихъ таможняхъ и заставахъ въ вѣдомство таможеннаго начальства и о внутреннемъ ихъ устройствѣ.

1565.—О безпошлинномъ отпускѣ соли изъ Керчи въ Черкесію и Абхазію.

1594 и 1642.—Присвоеніе чиновникамъ Черноморскаго войска бывшимъ въ компаніи противъ Персіянъ, а равно и вдовамъ ихъ и дѣтямъ права на призрѣніе комитета 18 августа 181 . года.

## 1828 г.

**21 марта.** 1-й пѣшій Черноморскій полкъ отправляется къ Измаилу и участвуетъ въ осадѣ Браилова съ 18 по 28 мая. 29 мая нападаетъ въ Мачинскомъ рукавѣ на турецкую флотилію изъ 36 военныхъ судовъ, разбиваетъ турокъ и беретъ непріятельскія суда въ плѣнъ; за это дѣло полкъ награжденъ знаменемъ съ надписью: „за отличіе при разбитіи турецкаго флота подъ Браиловымъ, въ Мачинскомъ рукавѣ, 29 мая 1828 года".

— Открытіе ярмарокъ въ ст Березанской (17 марта въ день Вознесенія Господня и 26 октября).

— **3 апрѣля.** Высочайшій рескриптъ генералу Эммануэлю о томъ, что 25 апрѣля объявляется война съ Турціей; съ этимъ рескриптомъ прислана инструкція начальника главнаго штаба Дибича, сообразаясь съ которой, Эммануэль далъ предписаніе Безкровному, какъ обходиться съ горцами. Самъ же Эммануэль издалъ 25 апрѣля прокламацію къ горцамъ, приглашая ихъ быть мирными, но прокламація не имѣла успѣха и горцы заволновались.

— **14 апрѣля.** Объявлена война съ Турціей.

— **9 мая.** Выходъ турецкихъ запорожцевъ изъ Турціи въ Россію подъ предводительствомъ Гладкаго. 27 мая имъ присвоено имя отдѣльнаго Азовскаго войска.

— **20 мая.** Уничтожены нашими войсками аулы темиргоевскаго владѣльца Хаосѣя у р. Бѣлой.

— **3 мая—12 іюня.** 5-й и 8-й пѣшіе Черноморскіе полки съ атаманомъ Безкровнымъ отправляются подъ Анапу, гдѣ и остаются до взятія Анапы нашими войсками (11 іюня). Эти полки получаютъ знамена съ надписью: „за отличіе при взятіи крѣпости Анапы 11 іюня 1828 г.".

— Атаманъ Черноморскаго войска Безкровный, отбивши у непріятеля богатую турецкую саблю, послалъ ее Августѣйшему Атаману всѣхъ казачьихъ войскъ.

— Изъ казаковъ Усть-Дунайскаго войска и другихъ выходцевъ образованы два Дунайскихъ полка.

— **11 іюня.** Взятіе Анапы.

— 5-й и 6-й Черноморскіе конные полки за участіе въ турецкой войнѣ получаютъ знамена съ надписью: „за отличіе въ турецкую войну въ 1828 г.".

— Императоромъ Николаемъ I пожаловано простое знамя Дунайскому казачьему полку съ надписью: „за храбрость и усердіе, оказанныя при переправѣ 27 мая 1828 года черезъ Дунай".

— **27 іюня.** Воззваніе Эммануэля къ горцамъ о томъ, чтобъ они не бунтовали. Воззваніе это осталось безплоднымъ.

— Атаманъ Черноморскаго войска Безкровный разоряетъ 6 ауловъ натухайцевъ въ урочищахъ: Унепхурай, Умашь и Чопракъ, послѣ чего натухайцы приносятъ присягу на вѣрноподданство; примѣру натухайцевъ послѣдовали и другія племена, кромѣ абадзеховъ и шапсуговъ.

— **15 іюля.** Занятіе крѣпости Поти.

— **13 октября.** Покореніе генераломъ Эммануэлемъ карачаевцевъ.

— **Въ октябрѣ.** Конно-артиллерійская № 4 рота Кавказскаго линейнаго казачьяго войска переименована въ № 5. Конно-артиллерійской № 6 ротѣ Черноморскаго казачьяго войска присвоенъ № 4 вмѣсто прежняго № 6.

---

## *Полное собраніе Законовъ 1828 г. Томъ III.*

1805 ст. 3.—О переименованіи чиновъ лейбъ-гвардіи казачьяго полка и Черноморской сотни въ соотвѣтствующія имъ казачьи званія.

2188 — О приписки завоеванной крѣпости Анапы къ числу крѣпостей 2-го класса.

2228. — О семидневномъ срокѣ на отдачу въ Черноморскихъ таможняхъ объявленій на иностранную монету со дня поступленія оной изъ карантина.

2300.—О пропускѣ привозимыхъ въ Россію изъ крѣпости Анапы товаровъ безъ платежа пошлинъ.

2318. — О назначеніи пенсіоновъ вдовамъ и сиротамъ генераловъ, штабъ и оберъ-офицеровъ Донского и Черноморскаго войска за заслуги въ компаніи противъ турокъ.

2336.—О совершеніи въ гражданскомъ судѣ войска Черноморскаго крѣпостей до 500 руб., а свыше сей суммы—въ Кавказскомъ Областномъ судѣ.

2429.—Разсмотрѣнію Кавказскаго Областного Правленія подлежатъ дѣла по искамъ надъ малолѣтними въ Черноморскомъ войскѣ.

2503, ст. 2.—Уничтоженіе гимназіи въ Екатеринодарѣ.

## 1829 г.

Весь сѣверный Кавказъ въ церковномъ отношеніи причисленъ къ новооткрытой Донской епархіи, а духовно-

Для book-olds.ru

учебная часть, по прежнему, оставлена въ вѣдѣніи епархіи Астраханской.

— **21 іюня**. Атаманъ Черноморскаго войска Безкровный, въ урочищѣ Берко, разбиваетъ черкесовъ и уничтожаетъ ихъ запасы.

— **21 іюля**. Восхожденіе на Эльбрусъ академиковъ Конфера, Ленца и Майера.

— **2 сентября**. Трактатомъ, заключеннымъ въ Адріанополѣ, Оттоманская Порта уступаетъ Россіи, между прочимъ, крѣпости: Анапу, Поти, Ахалцихъ, Ацхуръ и Ахалкалаки.

— **18 сентября**. Атаманъ Черноморскаго войска Безкровный выступаетъ съ отрядомъ въ абадзехскія селенія на р.р. Супцъ, Илликъ и Унабатъ, 20-го сжигаетъ запасы хлѣба и угоняетъ скотъ.

— По присоединеніи къ Россіи крѣпости Анапы, попечительство надъ горскими народами по Высочайшему повелѣнію упразднено.

— Атаманъ Черноморскаго войска Безкровный, съ согласія генерала Эммануэля, закрываетъ по кордонной линіи мѣновные дворы.

— Черноморія по церковнымъ дѣламъ входитъ въ составъ Новочеркасск. епархіи.

---

## *Полное собраніе Законовъ 1829 г. Томъ IV.*

Ст. 2635.—Объ учрежденіи Челбасской карантинной заставы.

2736.—О невозвращеніи въ крѣпостное состояніе людей, кои окажутся между возвратившимися въ подданство Россіи запорожцами.

2797. — О составленіи полка изъ возвратившихся въ Россію запорожцевъ и о наименованіи его Дунайскимъ казачьимъ.

2811.—О производствѣ торговъ на питейный откупъ въ Черноморскомъ войскѣ въ Правительствующемъ Сенатѣ, вмѣстѣ съ торгами на откупы въ прочихъ губерніяхъ.

2983.—О переименованіи лейбъ-гвардіи казачьяго полка и Черноморскаго эскадрона унтеръ-офицеровъ урядниками при переводѣ ихъ въ Донское и Черноморское войско

3128, ст 4.—Присоединеніе къ Россійскимъ владѣніямъ части Ахалцихскаго пашалыка и утвержденіе за Россіею всего берега Чернаго моря отъ устья Кубани до пристани св. Николая.

3145.—Объ оставленіи Бугазскаго мѣноваго двора и карантиннаго при ономъ заведенія, по прежнему, въ зависимости Керчь-Еникальскаго градоначальника и тамошней карантинной конторы.

— Учрежденіе въ крѣпости Анапѣ временнаго карантина.

## 1830 г.

**3 января**. Казбичъ, направившійся съ 4,000 горцевъ на Елизаветинскую станицу, прогнанъ Безкровнымъ съ значительнымъ урономъ для непріятеля.

— Экспедиція генерала Эммануэля и атамана Черноморскаго войска Безкровнаго за Кубань. 30 января Безкровный съ отрядомъ подходитъ къ ауламъ на р. Дечахо; горцы, подъ предводительствомъ владѣтельнаго дворянина Мамкурся Цокомоко, отчаянно защищаются. Въ жаркомъ дѣлѣ, длившемся почти сутки, горцы понесли большой уронъ, но самъ Безкровный получилъ три раны.

— Назначеніе графа Паскевича главнокомандующимъ на Кавказѣ.

— **14 мая**. Основаніе при Кавказскихъ минеральныхъ водахъ города Пятигорска; перенесеніе туда присутственныхъ мѣстъ изъ Георгіевска.

— Атаманъ Черноморскаго войска Безкровный построилъ укрѣпленія: Алексѣевское на Кубани (по имени Безкровнаго), Шабско-Ивановское (по имени Паскевича), Георгіе-Афипское (по имени генерала Эммануэля) на рѣкѣ Афипсѣ.

— **6 августа**. Грамота Императора Николая I о пожалованіи 1-му пѣшему полку Черноморскаго войска знамени съ надписью: „за отличіе, оказанное при разбитіи турецкой флотиліи подъ Браиловымъ, 29 мая 1828 года".

— Пожаловано Императоромъ Николаемъ I 9-му конному полку Черноморскаго войска знамя съ надписью: „за отличіе при взятіи крѣпости Анапы въ 12-й день іюня 1827 года". Такія же знамена пожалованы 5-му и 8-му пѣшимъ полкамъ, а 5-му конному полку Черноморскаго войска пожаловано знамя съ надписью: „за отличіе въ турецкую войну въ 1829 году".

— Полки Черноморскаго казачьяго войска возвращаются изъ Персидскаго похода, но 1-й конный полкъ командируется въ дѣйствовавшую армію противъ турокъ и въ награду получаетъ знамя съ надписью: „за отличіе въ Персидскую и Турецкую войны, 1828, 1829 и 1830 годахъ".

— **10 октября**. Командиръ отдѣльнаго Кавказскаго корпуса графъ Паскевичъ-Эриванскій, желая ознакомиться съ положеніемъ Черноморской кордонной линіи, прибываетъ въ Екатеринодаръ: 12 октября съ большимъ отрядомъ выступаетъ за Кубань, проходитъ шапсугскія владѣнія и разоряетъ нѣсколько ауловъ.

— **11 ноября**. Корпусный командиръ графъ Паскевичъ-Эриванскій удаляетъ атамана Черноморскаго войска Безкровнаго отъ должности и на мѣсто его назначаетъ генералъ-маіора Завадовскаго.

— Малолѣтнихъ аманатовъ, взятыхъ отъ покорныхъ горскихъ племенъ въ залогъ ихъ вѣрности русскому правитель-

Для book-olds.ru

ству, помѣщаютъ на счетъ казны для обученія въ училища въ Ставрополѣ.

---

## *Полное собраніе Законовъ 1830 г. Томъ V.*

Ст. 3485, §§ 29, 30.—Правила, на основаніи коихъ предоставляется льгота отъ платежа подушныхъ податей, записавшихся въ сословіе или цехи вольныхъ матросовъ въ портахъ Азовскаго и Чернаго морей и дунайскихъ.

3622. — О временныхъ правилахъ для мѣновой торговли съ горцами въ Анапѣ.

3247, п. 1.—Правила пріема въ казну серебряной и мѣдной монеты отъ содержателей питейныхъ откуповъ съ 1831 г. по 1835 годъ по привиллегированнымъ и сибирскимъ губерніямъ, по городу Одессѣ и въ землѣ Черноморскихъ казаковъ.

3759. — Объ учрежденіи въ крѣпости Анапѣ магазина для оптовой продажи крымской соли горскимъ народамъ и объ отпускѣ оной какъ имъ, такъ и мѣстному гарнизону сей крѣпости по одной цѣнѣ.

3869. — Образованіе Новочеркасскаго Вознесенскаго соборнаго причта въ новой епархіи, составленной изъ Донского и Черноморскаго войска и области Кавказской.

3885. — Учрежденіе въ Редутъ-Кале почтовой конторы.

3899. — Наставленіе командирамъ казачьихъ полковъ и войскъ, касательно отдачи бродягъ казакамъ въ работники.

4001, 4006.—О сформированіи въ крѣпости Анапѣ одной арестантской роты.

4128. — Объ опредѣленіи въ казаки незаконнорожденныхъ сыновей солдатокъ, которыхъ мужья поступили на службу изъ казачьихъ селеній, или семействъ, зачисленныхъ въ составъ линейныхъ полковъ Черноморскаго и Астраханскаго казачьихъ войскъ.

### 1831 г.

**Лѣтомъ.** Холерная эпидемія въ Черноморскомъ и Кавказскомъ линейномъ войскахъ.

— **28 апрѣля.** Генералъ-фельдмаршалъ графъ Паскевичъ-Эриванскій сдаетъ Кавказскій корпусъ генералъ-адъютанту Панкратьеву.

— **Въ августѣ.** Генералъ-отъ-инфантеріи, генералъ-адъютантъ, баронъ Розенъ назначается командиромъ отдѣльнаго Кавказскаго корпуса.

— Генералъ-отъ-кавалеріи Эммануэль, послѣ полученной въ сраженіи при Ахташъ-Ахчи аулѣ раны, сдаетъ командованіе Кавказскою линіею генералъ-лейтенанту Вельяминову.

— **5 августа.** Запорожцы, вышедшіе изъ Турціи и составившіе собою два Дунайскихъ полка, получаютъ названіе Азовскаго казачьяго войска и поселяются по р.р. Бердѣ и Калміусу, у нынѣшняго города Маріуполя, въ числѣ 2,315 душъ обоего пола.

— **21 сентября.** Грамота Императора Николая I 5-му и 8-му пѣшимъ и 9-му конному полкамъ Черноморскаго войска на пожалованныя имъ знамена съ надписью: „за отличіе при взятіи крѣпости Анапы 12 іюля 1828 года". Грамота 1-му конно-Черноморскому полку на знамя съ надписью: „за отличіе въ Персидскую и Турецкую войны въ 1827, 1828 и 1829 годахъ".

— **12 октября.** Высочайше утверждено положеніе о Кавказскомъ линейномъ казачьемъ войскѣ и образованъ Ставропольскій казачій полкъ.

— **11 ноября.** Грамота 5-му и 6-му конно-казачьимъ Черноморскимъ полкамъ на знамена съ надписью: „за отличіе въ Турецкую войну въ 1829 году".

— 5-й и 6-й конные полки Черноморскаго войска передвинуты изъ Дуная въ Царство Польское; тамъ-же находятся 2-й и 7-й конные полки и Черноморская гвардейская сотня; 2-й и 5-й полки участвуютъ въ штурмѣ Праги, за что получаютъ Высочайшую награду по 5 руб. на человѣка, а другіе по 2 рубля.

— Ханъ Кіеръ-Гирей-Султанъ волнуетъ закубанскихъ горцевъ.

— На Черноморской береговой линіи построено Геленджикское укрѣпленіе.

— **6 декабря.** Грамота Дунайскому казачьему полку на знамя съ надписью: „за храбрость и усердіе, оказанныя при переправѣ чрезъ Дунай 27 мая 1828 г.".

---

## *Полное собраніе Законовъ 1831 г. Томъ VI.*

Ст. 4376.—На какомъ основаніи малороссійскимъ казакамъ, переселяющимся въ Анапу, дозволяется продавать собственныя ихъ земли.

4405. — О порядкѣ производства въ офицеры юнкеровъ лейбъ-гвардіи Кавказскаго горскаго эскадрона.

4622, гл. IV.—О торговлѣ въ Анапѣ.

4647.—О временномъ распорядкѣ Главнаго Управленія гражданскою частью въ войскѣ Черноморскомъ.

4721.—Объ опредѣленіи двухъ штатныхъ причетниковъ къ греко-россійской церкви въ крѣпости Анапѣ.

5209, ст. 1. — Для охраненія Россійскихъ владѣній отъ внесенія заразы допускать по Черноморскому восточному берегу иностранныя суда коммерческія только къ Анапѣ и Редутъ-Кале, гдѣ есть карантины.

### 1832 г.

Появленіе холеры.

— Возвращеніе полковъ Черноморскаго войска изъ Турецкой войны.

Для book-olds.ru

— Поселены Терновская и Тихорѣцкая станицы.

— **2 декабря.** Указъ Правительствующему Сенату объ обращеніи въ сословіе казаковъ Кавказскаго линейнаго войска селеній Кавказской области: Новодонецкаго, Новомалороссійскаго, Архангельскаго, Ильинскаго, Дмитріевскаго, Разшеватскаго, Успенскаго, Новотроицкаго, Сенгилѣевскаго, Каменнобродскаго, Новомарьевскаго, Рожественскаго и еще 17 другихъ селеній.

— Генералъ-маіоръ Петръ Семеновичъ Верзилинъ назначенъ наказнымъ атаманомъ Кавказскаго казачьяго линейнаго войска.

— **27 декабря.** Геройское отраженіе многочисленнаго непріятеля урядникомъ Суромъ съ 30-ю казаками на пикетѣ, въ 18 верстахъ отъ Ольгинскаго поста.

Черкесы переправляются близъ Тиховского пикета, въ дистанціи Славянскаго поста, но во время замѣчены и разбиты.

**1832 г.** Хоперцы включены въ составъ Кавказскаго линейнаго войска.

---

*Полное собраніе Законовъ 1832 г.*
*Томъ VII.*

Ст. 5062. — Дозволеніе опредѣлять туземцевъ во внутреннюю стражу въ землѣ Донскихъ казаковъ и въ вѣдомствѣ казаковъ Уральскихъ, Черноморскихъ и Дунайскихъ.

5209, ст. 1. — Для воспрепятствованія привоза военныхъ припасовъ горскимъ народамъ, допускать по Черноморскому восточному берегу иностранныя коммерческія суда только въ Анапѣ и Редутъ-Кале, въ коихъ есть таможни.

5209, ст. 7 и 8. — Объ обязанностяхъ военныхъ крейсеровъ при восточномъ Черноморскомъ берегѣ относительно контрабандныхъ судовъ. Участіе таможенныхъ чиновниковъ въ призовой суммѣ съ судовъ, задержанныхъ при восточномъ Черноморскомъ берегѣ.

5275. — Разрѣшеніе Черноморскимъ и Донскимъ казакамъ селиться при Анапѣ, Геленджикѣ и другихъ мѣстахъ, гдѣ будутъ находиться Россійскія укрѣпленія.

5275. — О дарованіи желающимъ селиться на сѣверо-восточномъ берегу Чернаго моря свободы отъ повинностей и производить торговлю безъ всякихъ свидѣтельствъ.

5464, § 160. — О порядкѣ публичной продажи недвижимыхъ имуществъ владѣльцевъ, служащихъ въ войскѣ Черноморскомъ.

5520. — Штатъ штаба управленія Командующаго войсками на Кавказской линіи и въ Черноморіи.

5575. — О назначеніи офицеровъ регулярной полевой артиллеріи въ командиры артиллеріи Черноморскаго войска.

5691, § 81. — Устройство таможенной стражи по Черноморскому и Азовскому морямъ и обязанности ея.

5691, §§ 88, 89. — Отопленіе и освѣщеніе кордонныхъ зданій по Черному и Азовскому морямъ и по сухопутной Турецкой границѣ возлагаются на земскую повинность.

5755. — Объ учрежденіи въ Черноморскомъ войскѣ врачебной управы.

5755, п. 6. — О преимуществахъ медицинскихъ чиновъ, опредѣляющихся въ Черноморское войско.

5755, п. 7. — Введеніе по Черноморскому войску прививанія предохранительной оспы и учрежденіе для сего оспенныхъ комитетовъ.

**1833 г.**

**24 января.** Жаркое дѣло Черноморскихъ казаковъ съ 3,000 горцевъ около Петровскаго поста.

— Повсемѣстный на Сѣверномъ Кавказѣ неурожай и голодъ.

---

*Полное собраніе Законовъ 1833 г.*
*Томъ VIII.*

Ст. 5972. — Объ отпускѣ для Черноморской артиллеріи за убитыхъ во время военныхъ дѣйствій лошадей по 175 р.

5972. — О сформированіи въ Геленджикѣ, Ставрополѣ и при Кавказскихъ минеральныхъ водахъ трехъ арестантскихъ ротъ.

6403. — О производствѣ дѣлъ въ Черноморскомъ войскѣ объ имуществѣ умершихъ казаковъ и объ опекахъ надъ малолѣтними въ канцеляріи Черноморскаго войска по воинской экспедиціи.

**1834 г.**

— Зачисленіе въ казаки еще 5 селеній.

— **Въ сентябрѣ.** Изданіе правилъ о преимуществахъ службы въ Грузіи, въ Кавказской и Закавказской областяхъ.

---

*Полное собраніе Законовъ 1834 г.*
*Томъ IX.*

Ст. 6823. — О карантинномъ очищеніи рогатаго скота и барановъ въ Анапѣ посредствомъ омыванія въ морской водѣ.

6924. — Дозволеніе принимать въ Черноморское казачье войско людей неизвѣстнаго званія.

6959. — Усиленіе гарнизонной артилеріи въ укрѣпленіяхъ за Кубанью.

7069. — О пособіи закубанскимъ выходцамъ, выбѣгающимъ въ Черноморію.

7080. — О водвореніи уволенныхъ изъ военной службы малороссійскихъ каза-

Для book-olds.ru

ковъ на земляхъ Черноморскаго войска и о причисленіи дѣтей ихъ, рожденныхъ послѣ отставки, въ сословіе сего войска.

7208, §§ 9, 45. — О питейномъ сборѣ въ землѣ войска Черноморскаго.

7365. — Порядокъ производства гражданскихъ и уголовныхъ дѣлъ въ Анапскомъ временномъ правленіи.

7399. — Пенсіи и единовременныя пособія врачамъ Черноморскаго войска и ихъ семействамъ производить изъ Государственнаго Казначейства.

7557. — Установленіе сборовъ съ приходящихъ въ Редутъ-Кальскій и Сухумъ-Кальскій порты и отходящихъ изъ оныхъ кораблей и судовъ.

7560. — Назначеніе къ командующему войсками на Кавказской линіи и въ Черноморіи начальника штаба.

**1835 г.**

Изданіе правилъ о преимуществахъ службы въ Кавказской области.

---

## *Полное собраніе Законовъ 1835 г. Томъ X.*

Ст. 7794. — Власть командующаго войсками на Кавказской линіи и въ Черноморіи и наказнаго атамана Кавказскаго казачьяго войска въ рѣшеніи военно-судныхъ дѣлъ о нижнихъ чинахъ не изъ дворянъ.

8011. — Предоставленіе лейбъ-гвардіи 7-му Черноморскому эскадрону пользоваться третьею частью шефскаго жалованья отпускаемаго лейбъ-гвардіи въ казачій полкъ.

8049. — Анапскихъ и прочихъ переселенцевъ, водворяющихся по восточному берегу Чернаго моря, въ случаѣ преступленій, судить военнымъ судомъ.

8138. — Отношеніе Кавказскихъ ясырей или невольниковъ къ владѣльцамъ и выкупающимъ ихъ у горцевъ.

8357. — Упраздненіе Фанагорійской крѣпости.

8388. — Наименованіе карантинной станицы Хоперскаго казачьяго полка Суворовскою.

8414. — Распространеніе на закубанскія провинціи указа 13-го апрѣля 1833 года, коимъ прекращена приписка бродягъ къ Астраханскимъ и Кавказскимъ казакамъ и ссылка въ Сибирь.

8416. — Производство состоящему при штабѣ войскъ на Кавказской линіи и въ Черноморіи оберъ-аудитора и назначеніе въ помощь ему одного аудитора.

8536. — Правила о бродягахъ въ Кавказской области и Черноморіи.

8650. — Учрежденіе по эту сторону Кавказскихъ горъ особой карантинной линіи.

**1836 г.**

На Черноморской береговой линіи построены Александровское и Тенгинское крѣпленія и на землѣ Натухайцевъ ст. Благовѣщенская и Николаевская (Анапская).

## *Полное собраніе Законовъ 1836 г. Томъ XI.*

8778. — Отпускъ денегъ на канцелярскіе расходы командующимъ Грузинскими, Черноморскими и Кавказскими линейными баталіонами.

8929. — Командующему войсками на Кавказской линіи и въ Черноморіи имѣть четырехъ адъютантовъ.

9380. — Мѣры къ улучшенію благосостоянія Черноморскихъ линейныхъ баталіоновъ по берегу Чернаго моря, въ Мингреліи и Абхазіи расположенныхъ.

9691. — Прикомандированіе офицеровъ лейбъ-гвардіи 7-го Черноморскаго эскадрона по желанію ихъ къ войскамъ, дѣйствующимъ за Кубанью.

**1837 г.**

На Черноморской береговой линіи построены укрѣпленія: Новотроицкое, Михайловское, Кабардинское и Св. Духа.

**Въ октябрѣ.** Путешествіе по Кавказу Императора Николая I.

**10 октября.** Устройство военнаго поселенія на Кавказѣ.

**31 октября.** Генералъ-маіоръ Степанъ Степановичъ Николаевъ назначенъ наказнымъ атаманомъ Кавказскаго линейнаго казачьяго войска.

**30 ноября.** Генералъ-отъ-инфантеріи Евгеній Александровичъ Головинъ назначается командиромъ отдѣльнаго Кавказскаго корпуса.

## *Полное собраніе Законовъ 1837 г. Томъ XII.*

Ст. 9969. — Опредѣленіе священника въ линейный Черноморскій № 1-й баталіонъ.

10297. — Опредѣленіе въ Анапскій временный карантинъ особаго медика.

10418. — Сформированіе подвижныхъ инвалидныхъ ротъ при военныхъ госпиталяхъ въ Моздокѣ, Фанагоріи и въ укрѣпленіи Бамборахъ.

10448. — Производство командирамъ полковъ Черноморскаго войска столовыхъ денегъ.

10577, п. 7. — Подчиненіе начальнику 1-го отдѣленія Черноморской прибрежной линіи укрѣпленій по Черкесскому берегу до Гагръ.

10592. — Производство жалованья дворянскому депутату Черноморскаго казачьяго войска, избираемому для присутствія по дѣламъ въ Кавказскомъ депутатскомъ собраніи.

10602. — Опредѣленіе къ начальнику Кавказской области особаго старшаго доктора войскъ, на Кавказской линіи и въ Черноморіи расположенныхъ.

10652. — Отпускъ Черноморскимъ казачьимъ полкамъ ремонтныхъ денегъ за фуражъ на вьючныхъ лошадей.

Для book-olds.ru

10723. — Сокращеніе срока шинелямъ и увеличеніе срока мундирамъ и зимнимъ панталонамъ въ войскахъ, находящихся на Кавказской линіи и въ Черноморіи.

10742.—Учрежденіе карантинныхъ заставъ въ нѣкоторыхъ мѣстахъ по сѣверо-восточному берегу Чернаго моря.

### 1838 г.

На Черноморской береговой линіи устроены укрѣпленія: Новороссійское, Вельяминовское и Навагинское.

**21 мая.** Конно-артиллерійская № 5-й рота, Кавказскаго линейнаго казачьяго войска, наименована конно-артиллерійской № 11 батареею этого-же войска.

**21 іюня.** Конно-артиллерійская № 4 рота, Черноморскаго казачьяго войска, переименована въ батарею № 10.

---

## *Полное собраніе Законовъ 1838 г. Томъ XIII.*

10869. — Штатъ управленію начальника 1-го отдѣленія Черноморской прибрежной линіи.

10876. — О производствѣ гарнизонамъ Абинскаго и Николаевскаго укрѣпленій жалованья по Грузинскому положенію.

10924. — Вознагражденіе владѣльцевъ за водворенныхъ за Кубанью бѣглыхъ крѣпостныхъ людей ихъ.

11182. — Описаніе измѣненіямъ въ обмундированіи и вооруженіи лейбъ-гвардіи казачьяго полка и 7-го Черноморскаго эскадрона.

11213. — Снабженіе церквами всѣхъ крѣпостей и укрѣпленій по восточному берегу Чернаго моря.

— Снабженіе священниками всѣхъ крѣпостей и укрѣпленій по восточному берегу Чернаго моря.

11344, §§ 86, 38.—О питейномъ сборѣ въ землѣ войска Черноморскаго.

11361.—Переименованіе Черноморскаго линейнаго баталіона № 6 въ № 7.

11376. — Подчиненіе Таманской и Бугазской карантинныхъ заставъ начальству Кавказской области.

11571.— Увольненіе закубанскихъ поселянъ въ сосѣдственныя губерніи по торговымъ дѣламъ, съ выдачею билетовъ.

11713. — О возложеніи обязанности коменданта крѣпости Сухумъ-Кале на командира тамошняго артиллерійскаго гарнизона.

11861. — О предоставленіи въ пользу Черноморскаго войска вымороченныхъ имѣній чиновниковъ и казаковъ сего войска, кромѣ имуществъ, внѣ войсковыхъ предѣловъ состоящихъ.

### 1839 г.

Начата постройка укрѣпленія Зассовскаго, близъ нынѣшней станицы того-же имени. Въ 1840 году укрѣпленіе это окончено постройкой.

— Поселено селеніе Армавиръ.

— Занятіе Лабинской линіи и поселеніе станицъ: Лабинской, Урупской, Чамлыкской и Константиновской.

**6 февраля.** Высочайше утвержденнымъ мнѣніемъ Государственнаго Совѣта казаки Кавказскаго линейнаго войска освобождены отъ участія въ содержаніи казенныхъ почтовыхъ станцій.

— Основаніе форта Раевскаго на р. Мыскахо, а 30 іюля 1848 г. первая литургія въ фортѣ.

---

## *Полное собраніе Законовъ 1839 г. Томъ XIV.*

Ст. 11933. — Присвоеніе новыхъ названій укрѣпленіямъ, устроеннымъ на протяженіи восточнаго берега Чернаго моря.

11935.— Сформированіе одного линейнаго Черноморскаго баталіона для устроеннаго на восточномъ берегу Чернаго моря укрѣпленія Новороссійска.

11998. — О продажѣ соли изъ Анапскаго магазина по 40 коп. за пудъ.

12081.—Производство юнкерамъ лейбъ-гвардіи казачьяго полка и 7-го Черноморскаго эскадрона жалованья и обмундированія изъ коммисаріата.

12190. — Производство столовыхъ денегъ воинскимъ начальникамъ укрѣпленій Черноморской береговой линіи.

12208. — О новомъ устройствѣ Черноморской береговой линіи.

12358. — Переименованіе нѣкоторыхъ укрѣпленій Черноморской береговой линіи.

12368. — О прибавкѣ числа медицинскихъ чиновъ въ гарнизонахъ на восточномъ берегу Чернаго моря.

12389.— Назначеніе въ укрѣпленіяхъ на восточномъ берегу Чернаго моря по одному іеромонаху и по два причетника.

12545.—Снабженіе укрѣпленій Черноморской береговой линіи орудіями.

12839. — Дозволеніе вдовамъ и дѣвицамъ Черноморскаго казачьяго войска вступать въ браки съ посторонними лицами не войскового происхожденія.

12849. — Упраздненіе коменданскаго управленія въ крѣпости Геленджикѣ.

12916. — Наименованіе укрѣпленія, построеннаго на р. Псезуапе „фортъ Лазаревъ“.

13010. — Выдача прогонныхъ денегъ офицерамъ, назначаемымъ въ укрѣпленія Черноморской береговой линіи и прочія преимущества.

### 1840 г.

Раздѣленіе Черноморской береговой линіи на три отдѣленія: 1-е отъ Кубани до Геленджика, 2-е отъ Геленджика до укр. Навагинскаго и 3-е отъ укр. Навагинскаго до укр. Илори.

Для book-olds.ru

— На Черноморской береговой линіи построены Лазаревское и Головинское укрѣпленія.

— Кавказская линія раздѣлена на три отдѣла: правый флангъ съ назначеніемъ мѣстопребыванія его начальника въ Прочномъ-Окопѣ, центръ—въ кр. Нальчикъ и лѣвый флангъ—въ кр. Грозной.

**17 февраля.** Славная гибель форта Лазаревскаго на восточномъ берегу Чернаго моря.

**2 марта.** Такая же гибель укр. Вельяминовскаго, а 31 марта Николаевскаго.

**2 марта.** Геройская защита и гибель Михайловскаго укрѣпленія, въ которомъ состояло 300 человѣкъ подъ командою штабсъ-капитана Лыко, противъ 11 тысячной толпы горцевъ. Рядовой Архипъ Осиповъ зажигаетъ пороховой погребъ, взрывомъ котораго уничтоженъ весь гарнизонъ и горцы, ворвавшіеся въ укрѣпленіе.

**Въ апрѣлѣ** мѣсяцѣ заложено, а къ октябрю окончено Ново-Донское укрѣпленіе, на лѣвомъ берегу р. Чамлыка (около Вознесенской станицы), на мѣстѣ упраздненнаго Жировскаго укрѣпленія.

**Въ маѣ** мѣсяцѣ заложено, а къ октябрю окончено постройкой Ново-Григорьевское укрѣпленіе, въ 25 1/2 верстахъ отъ Прочнаго-Окопа, на лѣвомъ берегу р. Урупа (около Урупской станицы въ 1 верстѣ ниже ея).

— Устроенъ постъ Урупскій на рѣкѣ Урупѣ (въ 10 вер. ниже ст. Урупской).

**21 мая.** Славная оборона Абинскаго укрѣпленія противъ 10 тысячъ горцевъ. Штурмъ, возобновлявшійся горцами три раза, отбитъ съ величайшимъ для нихъ урономъ.

**Въ іюнѣ** мѣсяцѣ заложено, а къ октябрю окончено Махошевское укрѣпленіе (гдѣ нынѣ станица Лабинская).

**1 ноября.** Введена новая форма обмундированія конно-артиллерійской № 10 батареи Черноморскаго казачьяго войска.

— Построено укрѣпленіе Темиргоевское на р. Большой Лабѣ (гдѣ нынѣ Темиргоевская станица и Зассовское).

— Устроенъ постъ Синюхскій на р. Синюхѣ (на половинѣ прямого пути изъ станицы Урупской на Вознесенскую).

---

## *Полное собраніе Законовъ 1840 г. Томъ XV.*

Ст. 13098. — Штатъ управленія правымъ флангомъ Кавказской линіи.

13139.— Штатъ управленія Черноморской береговой линіи.

13154. — О количествѣ патроновъ, отпускаемыхъ Черноморскимъ казакамъ, находящимся въ дѣйствіи за Кубанью противъ горцевъ.

13174, 13177. – Сформированіе для укрѣпленій на восточномъ берегу Чернаго моря одного Черноморскаго линейнаго баталіона.

13212.--Назначеніе изъ Государственнаго Казначейства суммъ на содержаніе Анапскаго карантина.

13242. — Учрежденіе комендантскаго управленія въ укрѣпленіи Новороссійскѣ.

13265. — Сформированіе 6 полевыхъ орудій для помѣщенія въ возводимыхъ на Лабѣ укрѣпленіяхъ.

13310. — Учрежденіе въ укрѣпленіи Новорссійскѣ запасной аптеки.

13312. — Усиленіе артиллерійскихъ гарнизоновъ Черноморской береговой линіи.

13397.—Снабженіе артиллеріею съ принадлежностями и огнестрѣльными припасами укрѣпленій Черноморской береговой линіи.

13419. — Штатъ военному управленію на Кавказской линіи и въ Черноморіи.

13419, шт. п. 7. — Отнесеніе къ классамъ должностей чиновъ военнаго управленія на Кавказской линіи и въ Черноморіи.

13419, шт. п. 8. — О мундирахъ класснымъ чиновникамъ военнаго управленія на Кавказской линіи и въ Черноморіи.

13419, шт. п. 6. — Отнесеніе къ разрядамъ пенсіонныхъ окладовъ чиновъ военнаго управленія на Кавказской линіи и въ Черноморіи.

13450.— Подчиненіе управленія гражданскою частью въ Кавказской области и въ Черноморіи начальнику Кавказской области.

13463. — Объ имѣніи въ 11 укрѣпленіяхъ по восточному берегу Чернаго моря по одному іеромонаху.

13535. — Имѣніе переводчика въ крѣпости Геленджикѣ.

13564.— Отпускъ квартирныхъ денегъ чиновникамъ и нижнимъ чинамъ Анапскаго госпиталя.

13580.— Назначеніе писарей въ Анапское комендантское управленіе.

13713. — О новыхъ нумерахъ Черноморскимъ линейнымъ баталіонамъ въ укрѣпленіяхъ на восточномъ берегу Чернаго моря.

13729. — О числѣ чиновъ въ канцеляріи прокурора войска Черноморскаго.

13749. — О выдачѣ единовременнаго пособія цейхвартерамъ и унтеръ-цейхвартерамъ артиллерійскаго вѣдомства, назначеннымъ въ укрѣпленія Черноморской береговой линіи.

13785.—Раздѣленіе перваго Черноморскаго отдѣленія береговой линіи на два отдѣленія.

13913. — Назначеніе въ укрѣпленія Черноморской береговой линіи дежурнаго штабъ-офицера.

14005.—Содержаніе лазаретовъ въ нѣкоторыхъ Черноморскихъ линейныхъ баталіонахъ.

14048. — Производство чинамъ провіантскаго вѣдомства въ магазинахъ за Кубанью жалованья и на канцелярскіе расходы по Грузинскому положенію.

Для book-olds.ru

14053.—Учрежденіе въ Анапѣ виннаго откупа.

**1841 г.**

Устроенъ постъ Шалоховскій на рѣкѣ Большой Лабѣ (близъ поселка Чернаго).

— Поселены станицы: Лабинская, Урупская, Чамлыкская и Вознесенская.

— Устроенъ постъ Подольскій на р. Большой Лабѣ, у горы Калажъ (близъ Каладжинской станицы, въ 4-хъ верстахъ къ сѣверу отъ нея, на горѣ, гдѣ была старая крѣпость).

— Построено Ахметовское укрѣпленіе на р. Большой Лабѣ (близъ Ахметовской станицы).

— Устроенъ постъ Житомирскій на р. Коксу, на половинѣ разстоянія между укрѣпленіями Зассовскимъ и Махошевскимъ (гдѣ нынѣ Владимірская станица)

— Привлеченіе горцевъ на службу въ конвой Его Величества, а такъ-же въ конно-горскій Кавказскій дивизіонъ въ Варшавѣ.

**5 и 8 января**. Нападеніе Хаджи-Берзека на фортъ Вельяминовскій.

**28 января** Движеніе отряда, подъ начальствомъ полковника Косолапа, къ рѣкамъ Тляхофижъ и Пшецизъ въ землю шапсуговъ, для отвлеченія ихъ отъ вторженія въ наши предѣлы.

**15 февраля**. Новое движеніе Косолапа на р. Пшецъ и разбитіе шайки шапсуговъ, намѣревающихся вторгнуться въ наши предѣлы.

**8—14 февраля**. Нападеніе убыхскаго владѣльца на фортъ Лазаревскій и Навагинскій.

**20 марта**. Пораженіе горцевъ на рѣкѣ Фарсѣ генералъ-маіоромъ Зассомъ.

**24 марта**. Уничтоженіе аула Пшехоръ, между Афипсомъ и Убиномъ, подъ командой полковника Борзикова.

**28 марта**. Взятіе контрабандныхъ судовъ на Черномъ морѣ.

**27 мая**. Нападеніе шапсуговъ на табунъ близъ Георгіе-Афипскаго укрѣпленія.

**14 іюня**. Нападеніе шапсуговъ на колонну, слѣдовавшую въ Георгіе-Афипское укрѣпленіе.

**18 и 20 іюня**. Наступательныя движенія нашего отряда изъ Абинскаго укрѣпленія въ землю шапсуговъ, подъ начальствомъ полковника Гавриша.

**10 іюля**. Разбитіе партіи горцевъ у ст. Витязевой, на р. Гостогаѣ.

**15—17 іюля**. Движеніе русскаго отряда на Гостогай и переговоры съ натухайцами.

**22 іюня и 3 іюля**. Неудачныя нападенія шапсуговъ на провіантскій транспортъ, слѣдовавшій въ Георгіе-Афипское укрѣпленіе.

**22—26 іюля**. Неудачныя нападенія шапсуговъ на провіантскій транспортъ, слѣдовавшій въ Абинское укрѣпленіе.

**23—30 іюля**. Осада Навагинскаго укрѣпленія Хаджи-Берзекомъ.

**29 іюля**. Уничтоженіе турецкаго контрабаднаго судна у м. Мамай.

**3 августа**. Переправа скопища шапсуговъ черезъ р. Кубань у Марьинской станицы и разбитіе ея подполковникомъ Могукоровымъ.

**31 августа**. Истребленіе абадзехами транспорта, подъ начальствомъ Евсеева, между ст. Тифлисской и укр. Темиргоевскимъ.

**19 сентября**. Нападеніе абадзеховъ на ст. Усть-Лабинскую.

**30 сентября по 19 октября**. Движеніе генералъ-маіора Засса на р. Лабу противъ абадзеховъ.

**4 октября**. Истребленіе горцами транспорта близъ поста Шолоховскаго.

**8—10 октября**. Присяга Черченеевскихъ и Адеміевскихъ князей и старшинъ не предпринимать набѣговъ на наши владѣнія и возвратить все похищенное.

**11 октября**. Захватъ абадзехами обоза между ст Суворовскою и постомъ Воровсколѣсскимъ.

**13 октября**. Отраженіе сильной партіи абадзеховъ отъ Махошевскаго укрѣпленія.

**19 октября**. Пораженіе скопища горцевъ, прорвавшихся черезъ Кубань, близъ Усть-Лабинской станицы.

**8, 9, 10 октября**. Экспедиція генерала Анрепа въ землю убыховъ и трехдневный непрерывный бой (8, 9 и 10 октября).

**11 — 27 октября**. Движеніе контръ-адмирала Серебрякова въ землю шапсуговъ и натухайцевъ.

**8 декабря**. Движеніе отряда подъ начальствомъ полковника Борзикова за Кубань, на р. Унабатъ, противъ скопища горцевъ.

**1—7 апрѣля**. Покушеніе горцевъ на Кавказскую линію.

**17 апрѣля**. Уничтоженіе генералъ-маіоромъ Зассомъ запасовъ хлѣба и сѣна на р. Гупсалѣ.

**3 мая**. Взятіе убыхской контрабандной галеры близъ укр. Навагинскаго.

**9 мая**. Заложеніе Махошевской станицы

**18 декабря**. Славный бой съ громаднымъ скопищемъ горцевъ, переправившихся черезъ Кубань, въ 4 части кордона, занимаемой 2-мъ конным Черноморскимъ полкомъ.

**22 декабря**. Новая экспедиція за р. Лабу, чтобы отвлечь горцевъ отъ Черноморской кордонной линіи.

---

## *Полное собраніе Законовъ 1841 г. Томъ XVI.*

Ст. 14216.—О прибавкѣ офицеровъ въ Черноморскіе линейные баталіоны.

14217.– Сужденіе по полевому уголовному уложенію дезертировъ изъ войскъ Черноморской береговой линіи.

14241. – Описаніе омбундированія и

Для book-olds.ru

вооруженія Черноморскаго казачьяго войска.

14256.— Назначеніе капеллана въ управленіе Черноморской береговой линіи.

14303. — Распространеніе виннаго откупа на нѣкоторыя станицы и укрѣпленія близъ Анапы.

14360. — Выдача единовременнаго пособія чинамъ, опредѣляемымъ въ управленія начальника Черноморской береговой линіи и начальниковъ отдѣленій.

14393. — Сформированіе особаго полка изъ переселяемыхъ на Лабинскую линію 4-хъ станицъ Кавказскаго линейнаго казачьяго войска.

14439. — Объ образцовомъ патронномъ вьюкѣ для Черноморскихъ линейныхъ баталіоновъ.

14489. — О неопредѣленіи въ Черноморскіе линейные баталіоны офицеровъ изъ отставки.

14518. — Предоставленіе правъ и преимуществъ чиновникамъ при запасахъ соли въ Анапѣ, Новороссійскѣ, Геленджикѣ и укр. Св. Духа.

14569. — Объ отпускѣ Черноморскому линейному № 4 баталіону денегъ на содержаніе лазарета.

14539. — О заимообразныхъ суммахъ отъ Черноморскаго управленія отдѣльному Кавказскому корпусу.

14600. — О порядкѣ отпуска съ почты получаемыхъ на имя командующаго войсками на Кавказской линіи и въ Черноморіи казенныхъ денежныхъ пакетовъ и посылокъ.

14758. — Сформированіе подвижной инвалидной роты для учрежденія въ Новороссійскѣ непремѣннаго военнаго госпиталя.

14785. — Назначеніе войскамъ Черноморской береговой линіи срока шинелямъ и мундирамъ.

14795. — Объ отпускѣ денегъ на канцелярскіе расходы комендантскому управленію въ Новороссійскомъ укрѣпленіи.

14809. — Убавка одного года къ выслугѣ ордена св. Георгія у генераловъ, штабъ и оберъ-офицеровъ управленій Черноморской береговой линіи и комендантскаго управленія въ Анапѣ.

14863. — О наказаніи турецкихъ тайнопромышленниковъ, захваченныхъ у сѣверовосточныхъ береговъ Чернаго моря.

14881, 14884. — Производство кормовыхъ денегъ госпитальнымъ служителямъ Екатеринодарскаго госпиталя.

14916. — Предоставленіе начальнику Черноморской береговой линіи права рѣшать судныя дѣла о нижнихъ чинахъ, особыхъ правъ состоянія не имѣющихъ.

15146. — О производствѣ прогонныхъ денегъ начальнику штаба войскъ Кавказской линіи и въ Черноморіи при разъѣздахъ для осмотра войскъ.

15167. — О именованіи во всѣхъ Черноморскихъ линейныхъ баталіонахъ первыхъ ротъ Гренадерскими.

## 1842 г.

**25 января.** Конно-артиллерійская № 11 батарея Кавказскаго линейнаго казачьяго войска переименована въ № 13.

**4 апрѣля.** Учрежденіе Кавказской и Черноморской епархіи; первый епископъ Іеремія.

**1 іюля.** Высочайше утверждено новое положеніе для Черноморскаго казачьяго войска. 50-лѣтіе войска. Согласно этого положенія, Черноморская конно-артиллерійская батарея № 10 приведена въ 8 орудійный составъ (вмѣсто прежняго 12 орудійнаго состава) и образовано еще двѣ батареи № 11 и 12, въ такомъ-же 8 орудійномъ составѣ. Батареи эти составили собою особую артиллерійскую бригаду Черноморскаго войска. Черноморское войско обязано было выставлять на службу: лейбъ-гвардіи Черноморскій эскадронъ (въ составѣ 2 сотенъ); 10 конныхъ полковъ (номерныхъ съ 1 по 10) 6 сотеннаго состава (2 штабъ-офицера, 18 оберъ-офицеровъ, 25 старшихъ и 25 младшихъ урядниковъ, 48 приказныхъ, 750 казаковъ; трубачей 12, нестроевыхъ 22 казака, всего 950 человѣкъ); 9 пѣшихъ баталіоновъ (номерныхъ) 4 ротнаго состава (2 штабъ-офицера, 14 оберъ-офицеровъ, 10 старшихъ урядниковъ, 27 младшихъ, 920 казаковъ, 9 барабанщиковъ, 19 нестроевыхъ, всего 1082 человѣка); три конно-артиллерійскія батареи 8 орудійнаго состава и одну гарнизонную артиллерійскую роту 12 орудійнаго состава, составившихъ собою Черноморскую артиллерійскую бригаду. Военное управленіе Черноморскаго войска составляли: наказный атаманъ, начальникъ штаба, войсковое дежурство (штабъ), 3 окружныхъ дежурства: Екатеринодарское, Ейское и Таманское; комиссія военнаго суда; временныя военно-судныя комиссіи при окружныхъ дежурствахъ и 62 станичныхъ правленія. Въ административно-полицейскомъ отношеніи Черноморское войско раздѣлено на три окружныхъ сыскныхъ начальства: Екатеринодарское, Ейское и Гаманское съ тремя окружными судами. Главное управленіе сосредоточивается въ войсковомъ правленіи, при которомъ состояли: войсковая врачебная управа, войсковой прокуроръ, торговый словесный судъ, 1 окружный стряпчій. Кромѣ того, учрежденъ особый штатъ Екатеринодарской полиціи. Въ войскѣ состояли два города: Екатеринодаръ и Тамань; послѣдній не имѣлъ полицейскаго управленія, но въ немъ учреждено станичное правленіе; 61 станица и 2 поселка.

**Въ октябрѣ.** Генералъ-адъютантъ Нейдгартъ назначается командиромъ отдѣльнаго Кавказскаго корпуса.

— Устроено укрѣпленіе Егерухаевское, на правомъ берегу р. Чамлыка (гдѣ нынѣ Михайловская станица).

— Построено укрѣпленіе Курганное,

Для book-olds.ru

на р. Большой Лабѣ (въ 2-хъ верстахъ выше Курганной станицы).

— Устроенъ постъ Каратюбинскій, на правомъ берегу р Чамлыка (между Михайловской и Петропавловской станицами).

— Устроенъ постъ Родниковскій, на рѣкѣ Большой Лабѣ въ 12½ верстахъ ниже укрѣпленія Михайловскаго (близъ Родниковской станицы).

— Начата постройка укрѣпленія Надеждинскаго, гдѣ нынѣ Сторожевая станица (окончено въ слѣдующемъ году).

— Поселены станицы: Некрасовская, Тенгинская и Воздвиженская.

— Горцы разграбили ст. Васюринскую.

---

## *Полное собраніе Законовъ 1842 г. Томъ XVII.*

Ст. 15267.—Сформированіе еще одного Черноморскаго линейнаго баталіона.

15269.— Прекращеніе отпуска морской провизіи гарнизонамъ: форта Раевскаго, Новороссійска, укрѣпленія Кабардинскаго, Гагръ и Геленджика.

15310.— Имѣніе въ укрѣпленіи Новороссійскѣ отъ Балаклавскаго греческаго баталіона постоянно по двѣ роты.

15312 — О жалованьи офицерамъ, поступившимъ во вновь сформированный Лабинскій линейный казачій полкъ изъ линейныхъ: Кубанскаго казачьяго, Ставропольскаго и Хоперскаго.

15318. — Объ увеличеніи квартирной суммы по управленію Черноморской береговой линіи.

15354.—Причисленіе отставныхъ нижнихъ чиновъ регулярныхъ войскъ въ Черноморское казачье войско.

15376.—Порядокъ ношенія вицъ-мундировъ въ 7-мъ Черномор комъ эскадронѣ лейбъ-гвардіи казачьяго полка.

15399.—О деньгахъ на содержаніе лазаретовъ Черноморскихъ линейныхъ № 14 и 15 баталіоновъ и 3 роты 3 баталіона.

15458 — Производство нижнимъ чинамъ гренадерскихъ роть всѣхъ 15 Черноморскихъ линейныхъ баталіоновъ жалованья по гренадерскому окладу.

15504 —О прибавкѣ суммы на канцелярскіе расходы управленіямъ начальника Черноморской береговой линіи и начальника 3-го отдѣленія сей линіи.

15535.—Сравненіе оберъ-аудитора штаба войскъ на Кавказской линіи и въ Черноморіи съ оберъ-аудиторами корпусныхъ штабовъ

15546 — Назначеніе одного лекаря и фельдшера въ Лабинскій казачій полкъ Кавказскаго линейнаго войска.

15571. — Отправленіе изъ Дунайскаго казачьяго войска на Кавказъ ежегодно по два офицера для участвованія въ дѣлахъ противъ горцевъ.

15578.—Исправленіе должности казначея въ Черноморскихъ линейныхъ баталіонахъ одному изъ подпоручиковъ.

15645, 15648.—Производство жалованья штабъ и оберъ-офицерамъ Черноморской береговой линіи за время нахожденія въ госпиталяхъ.

15608. — Дозволеніе плѣннымъ черкешенкамъ вступать въ законный бракъ съ нижними чинами.

15699.— Упраздненіе находящейся въ крѣпости Анапѣ инженерной команды.

1'809. — Положеніе о Черноморскомъ казачьемъ войскѣ.

15809, § 6.—Учрежденіе въ Черноморскомъ казачьемъ войскѣ межевой комиссіи.

§ 7. — Разряды мундировъ, классы должностей и пенсіонные разряды для чиновъ по управленію Черноморскаго казачьяго войска.

§ 52. — Служащіе въ Черноморскомъ казачьемъ войскѣ генералы, штабъ и оберъ офицеры имѣютъ право на полученіе ордена св Владиміра за 35 лѣтъ и ордена св. Георгія за 25 лѣтъ.

§ 53.—Чиновники войскового происхожденія, служащіе по гражданской части Черноморскаго войска. имѣютъ чины войсковые.

§§ 125—142. — О комиссіи военнаго суда Черноморскаго казачьяго войска.

§§ 179—184 — Принятіе въ службу дѣтей чиновниковъ Черноморскаго казачьяго войска.

§§ 185—197 — Порядокъ производства въ чины по Черноморскому казачьему войску.

§§ 189—217.—Объ отставкѣ отъ службы по Черноморскому казачьему войску.

§§ 218—224. — О пенсіяхъ по Черноморскому казачьему войску.

§§ 324—326.—О почтовой конторѣ по Черноморскому казачьему войску.

§§ 327—330, 386 -390. — О войсковомъ прокурорѣ Черноморскаго казачьяго войска.

§§ 331 337, 383, 385. — О торговомъ словесномъ судѣ Черноморскаго казачьяго войска.

§§ 358—361. — О полиціи Черноморскаго казачьяго войска.

§§ 348—351.— О пожарной части Черноморскаго казачьяго войска.

§§ 352—354. — О войсковомъ острогѣ Черноморскаго казачьяго войска.

§§ 366 - 374. Объ окружныхъ судахъ Черноморскаго казачьяго войска

§§ 391—395. — Выборы въ Черноморскомъ казачьемъ войскѣ

§§ 401—402. — О питейныхъ сборахъ въ Черноморскомъ казачьемъ войскѣ.

§§ 403—410. — О торговлѣ Черноморскаго казачьяго войска

§§ 411—414. — О войсковыхъ лѣсахъ Черноморскаго казачьяго войска

§§ 415—423. — О соляныхъ озерахъ Черноморскаго казачьяго войска.

§§ 431—444. — О добываніи нефти въ Черноморскомъ казачьемъ войскѣ.

§§ 445—451. — О войсковыхъ лѣсахъ Черноморскаго казачьяго войска.

Для book-olds.ru

§§ 452—460.—О поземельныхъ довольствіяхъ Черноморскаго казачьяго войска.

§§ 461—462.—О поставкѣ рекрутъ въ Черноморскомъ казачьемъ войскѣ.

§§ 463—469. — Содержаніе почтовыхъ станцій въ Черноморскомъ казачьемъ войскѣ.

§§ 472—473. — О духовенствѣ Черноморскаго казачьяго войска.

§§ 480—481. — О духовномъ училищѣ Черноморскаго казачьяго войска.

§§ 482—488. — Объ учебныхъ заведеніяхъ Черноморскаго казачьяго войска.

§§ 489—495.—О богоугодныхъ заведеніяхъ въ Черноморскомъ казачьемъ войскѣ.

§§ 496—498.—Объ инородцахъ въ Черноморскомъ казачьемъ войскѣ.

§§ 555—561. — О квартирной комиссіи Черноморскаго казачьяго войска.

15820. — О единовременномъ пособіи медицинскимъ чиновникамъ Черноморской береговой линіи.

15926.—Назначеніе на Черноморскую береговую линію 8 медиковъ и 10 фельдшеровъ.

15946.—Производство жалованья муллѣ приглашенному въ крѣпость Анапу, для отправленія богослуженія въ магометанской мечети.

15982. — Составленіе 4-го отдѣленія Черноморской береговой линіи изъ Мингреліи и Гуріи.

15992. — Производство улучшенной пищи выписнымъ нижнимъ чинамъ Фанагорійскаго военнаго госпиталя.

15994. — Назначеніе по одному младшему аптекарскому ученику въ каждое Черноморское береговое укрѣпленіе.

16009.—Сформированіе на Лабинской линіи новаго Кавказскаго линейнаго баталіона.

16033.—Предоставленіе начальству Черноморской береговой линіи права рѣшать окончательно военно-судныя и слѣдственныя дѣла надъ нижними чинами разныхъ вѣдомствъ.

16051.—Присвоеніе особыхъ наименованій четыремъ укрѣпленіямъ, строящимся на Лабинской линіи.

16070. — Назначеніе въ Анапу, Новороссійскъ, Геленджикъ и Сухумъ по одной повивальной бабкѣ

16076.—О покупкѣ лошадей для укрѣпленія Черноморской береговой линіи.

16078.—Отнесеніе къ VII разряду пенсіонныхъ окладовъ должности чиновника особыхъ порученій при начальникѣ Черноморской береговой линіи.

16078. — Причисленіе къ VIII классу должности чиновника для особыхъ порученій при начальникѣ Черноморской береговой линіи.

16136.—Производство Черноморскому линейному № 9-му баталіону добавочной платы за пользованіе посторонникъ больныхъ.

16171.—О временномъ штатѣ для 4-го отдѣленія Черноморской береговой линіи.

16186. — Назначеніе еще двухъ писарей въ укрѣпленіе начальника Черноморской береговой линіи.

16339 —Опредѣленіе въ Анапу и Новороссійскъ по одной повивальной бабкѣ.

16354. — Освобожденіе воинскихъ командъ и нижнихъ чиновъ, слѣдующихъ съ Черноморской береговой линіи черезъ карантины, отъ платежа гвардіонскихъ денегъ.

## 1843 г.

**1 января**. Открытіе самостоятельной Кавказской епархіи. Первый епископъ Іеремія.

**10 октября**. Грамота Императора Николая I Черноморскому казачьему войску на пожалованное этому войску знамя за пятидесятилѣтнюю службу, храбрость при отраженіи горцевъ и отличное состояніе Черноморской кордонной линіи. Знамя бѣлое, Георгіевское съ надписью: „за пятидесятилѣтнюю вѣрную, усердную и храбрыми подвигами ознаменованную службу“.

— Нападеніе горцевъ на ст. Бекешевскую.

---

## *Полное собраніе Законовъ 1843 г. Томъ XVIII.*

Ст. 16450.—Объ отпускѣ чиновникамъ и нижнимъ чинамъ Анапскаго госпиталя дровъ и свѣчъ.

16471. — Открытіе въ городѣ Екатеринодарѣ войскового правленія Черноморскаго казачьяго войска.

16518. — Назначеніе въ Черноморское казачье войско горнаго чиновника для изысканія нефтяныхъ источниковъ.

16662. — Вооруженіе вновь предположенныхъ укрѣпленій и постовъ на правомъ и лѣвомъ флангахъ Кавказской линіи.

16676.—Сформированіе двухъ подвижныхъ гарнизонныхъ орудій для укрѣпленія на р. Зеленчукѣ.

16744.—Переводъ окружныхъ присутственныхъ мѣстъ Таманскаго округа Черноморскаго казачьяго войска въ станицу Полтавскую.

16776 — Оставленіе 1-го отдѣленія Черноморской береговой линіи въ зависимости командующаго войсками на Кавказской линіи.

16802. — Порядокъ опредѣленія, перемѣщенія и увольненія окружныхъ стряпчихъ въ Черноморскомъ казачьемъ войскѣ.

16813.—Выдача единовременныхъ пособій офицерамъ, переводимымъ на Черноморскую береговую линію изъ резервной дивизіи отдѣльнаго Кавказскаго корпуса.

16821.—Командированіе въ образцовый полкъ отъ Черноморскихъ линейныхъ баталіоновъ вмѣсто штабъ-офицера старшаго капитана.

Для book-olds.ru

16822. — Принятіе въ руководство по войсковому правленію Черноморскаго казачьяго войска правилъ производства дѣлъ постановленныхъ на сей предметъ для войскового правленія войска Донского.

16841.—Выдача годового оклада жалованья повивальнымъ бабкамъ, опредѣляемымъ отъ военнаго вѣдомства въ Анапу, Новороссійскъ, Геленджикъ и Сухумъ.

16851 —О дачѣ пластунамъ и застрѣльщикамъ пѣшихъ казачьихъ баталіоновъ Черноморскаго войска штуцеровъ.

16853. — Сложеніе съ командующаго конно-артиллерійскою бригадою Черноморскаго казачьяго войска званія командира старшей батареи.

16927. — О смѣнѣ чиновъ въ лейбъ-гвардіи Черноморскомъ казачьемъ дивизіонѣ по эскадронно.

17005. — Объ отпускѣ лагеря резервнымъ Черноморскимъ линейнымъ баталіонамъ.

17029.—Предоставленіе наказному атаману Черноморскаго казачьяго войска представлять въ Капитулъ Орденовъ списки о нижнихъ чинахъ, имѣющихъ право на полученіе знака отличія св. Анны.

17036. — Причисленіе чиновника особыхъ порученій при начальникѣ Черноморской береговой линіи по должности къ VIII классу.

17055 — Объ отпускѣ Черноморскому линейному № 12 баталіону лазаретныхъ вещей и денегъ на содержаніе больныхъ въ ротномъ лазаретѣ.

17103. — Производство отпуска безденежно соли Лабинскому и Владикавказскому полкамъ Кавказскаго линейнаго казачьяго войска.

17176. — Порученіе особымъ двумъ офицерамъ пріема изъ Анапской и Керченской почтовыхъ конторъ казенной и частной корреспонденціи и разсылки оной въ укрѣпленія Черноморской береговой линіи.

17181.—Назначеніе другого капеллана для исполненія духовныхъ требъ воинскимъ чинамъ римско-католическаго исповѣданія, на Черноморской береговой линіи находящимся.

17182. — Производство Екатеринодарской полиціи денегъ на канцелярскія потребности.

17198. — Мундиры Лабинскаго и Владикавказскаго казачьихъ полковъ.

17205. — Подчиненіе начальнику Черноморской кордонной линіи укрѣпленія при Варениковой пристани.

17226. — Порядокъ представленія на ревизію военно судныхъ дѣлъ о женщинахъ Черноморскаго казачьяго войска.

17233.—Содержаніе полнаго числа лошадей въ артиллерійскихъ батареяхъ Черноморскаго казачьяго войска.

17321. — Опредѣленіе въ окружные суды Черноморскаго казачьяго войска еще по одному засѣдателю отъ чиновниковъ

17395. — Сравненіе офицеровъ казачьихъ командъ Азовскаго войска, служащихъ на Черноморской береговой линіи, въ окладахъ жалованья съ офицерами морского вѣдомства.

17414.—Назначеніе на Черноморскую береговую линію десяти сверхкомплектныхъ фельдшеровъ.

17425. — Прибавка въ штабъ командующаго войсками на Кавказской линіи и въ Черноморіи одного чиновника въ званіи помощника начальника отдѣленія.

17435. — Упраздненіе четырехъ вакансій въ артиллерійскомъ училищѣ для воспитанія дѣтей дворянъ Черноморскаго войска.

## 1844 г.

**4 апрѣля** Генералъ-маіоръ Григорій Антоновичъ Рашпиль назначенъ исправ. должность наказнаго атамана Черноморскаго казачьяго войска и командующаго Черноморской кордонной линіею.

**11 мая.** Торжественное освященіе въ гор. Екатеринодарѣ знамени, пожалованнаго Черноморскому войску, 10 октября 1843 года и празднество по этому случаю.

**1 іюля.** Азовскому войску Высочайше пожаловано знамя бѣлое съ чернымъ орломъ и надписью: „за храбрость при переправѣ въ 1828 году черезъ р. Дунай“, а также и грамота на это знамя.

— Отчислены изъ гражданскаго вѣдомства въ составъ Кавказскаго линейнаго казачьяго войска 4 селенія (Тихорѣцкая волость)

— Воспрещено горцамъ и армянамъ развозить и продавать несвободныхъ людей, какъ товаръ, за исключеніемъ случаевъ выкупа отъ горцевъ невольниковъ и переуступки правъ на нихъ другимъ.

**27 декабря.** Назначеніе генералъ-адъютанта графа Воронцова Намѣстникомъ Кавказскимъ и главнокомандующимъ отдѣльнымъ Кавказскимъ корпусомъ.

---

## *Полное собраніе Законовъ 1844 г. Томъ XIX.*

16777 *а.* — Возложеніе наблюденія за торговлею съ горцами на начальника Черноморской береговой линіи.

17428 *а.*— Учрежденіе при 4 отдѣленіи Черноморской береговой линіи крейсерства изъ азовскихъ лодокъ.

17473 —Порядокъ надзора за обращеніемъ чиновниковъ Черноморскаго казачьяго войска съ ихъ крѣпостными людьми.

17532. — О порціонномъ довольствіи гарнизоновъ Черноморской береговой линіи.

17599.—Назначеніе бригадному штабу конно-артиллерійской бригады Черномор-

Для book-olds.ru

скаго казачьяго войска денегъ на канцелярскіе расходы.

17669. — Назначеніе пособія чинамъ Черноморскаго казачьяго войска и ихъ семействамъ.

17684.—Порядокъ отправленія рекрутъ въ резервный Черноморскій линейный баталіонъ.

17693. — Зачисленіе по арміи двухъ оберъ-офицеровъ, назначенныхъ для пріема изъ Анапской и Керченской почтовыхъ конторъ казенной и частной корреспонденціи.

**27 декабря**. Назначеніе генералъ-адъютанта графа Воронцова Намѣстникомъ Кавказскимъ и главнокомандующимъ отдѣльнымъ Кавказскимъ корпусомъ.

---

## *Полное собраніе Законовъ 1844 г. Томъ XIX.*

16777 а. Возложеніе наблюденія за торговлею съ горцами на начальника Черноморской береговой линіи.

17428 а. Учрежденіе при 4 отдѣленіи Черноморской береговой линіи крейсерства изъ азовскихъ лодокъ.

17473. Порядокъ надзора за обращеніемъ чиновниковъ Черноморскаго казачьяго войска съ ихъ крѣпостными людьми.

17532. О порціонномъ довольствіи гарнизоновъ Черноморской береговой линіи.

47599. Назначен!е бригадному штабу конно-артиллерійской бригады Черноморскаго казачьяго войска денегъ на канцелярскіе расходы.

17669. Назначеніе пособія чинамъ Черноморскаго казачьяго войска и ихъ семействамъ.

17684. Порядокъ отправленія рекрутъ въ резервный Черноморскій линейный баталіонъ.

16693. Зачисленіе по арміи двухъ оберъ-офицеровъ, назначенныхъ для пріема изъ Анапской и Керченской почтовыхъ конторъ казенной и частной корреспонденціи.

17706. Объ издержкахъ на учрежденіе крейсерства при 4 отдѣленіи Черноморской береговой линіи.

17746. Присвоеніе первой ротѣ Черноморскаго линейнаго № 12 баталіона названія гренадерской.

17758. Преимущества, предоставленныя чиновникамъ, опредѣляемымъ въ укрѣпленія Черноморской береговой линіи.

17781. Отправленіе въ Харьковскую губернскую гимназію и университетъ отличнѣйшихъ учениковъ изъ войскового окружного училища Черноморскаго казачьяго войска.

17808. Производство жалованья и столовыхъ денегъ командирамъ артиллерійскихъ батарей Черноморскаго казачьяго войска.

17914. Имѣть діакона при Анапской крѣпостной церкви.

18929. Отдача нефтяныхъ источниковъ въ землѣ Черноморскаго войска въ откупное содержаніе и упраздненіе должности смотрителя нефтяныхъ источниковъ.

17930. Отпускъ аммуничныхъ денегъ и суммы на построеніе мундирныхъ вещей резерву, назначенному на комплектованіе Черноморскихъ линейныхъ баталіоновъ.

17942. Опредѣленіе въ Екатеринодарское окружное училище двухъ учителей и производство квартирныхъ денегъ училищнымъ чинамъ войскового училища.

— Учрежденіе школъ на Черноморской береговой линіи для обученія дѣтей туземныхъ жителей.

17942. Производство квартирныхъ денегъ училищнымъ чинамъ Черноморскаго войскового училища.

17980. Назначеніе въ Сухумъ-Кале окружного лекаря и при немъ переводчика.

18051. Причисленіе къ VII разряду пенсіонныхъ окладовъ учителей и переводчиковъ школъ въ Новороссійскѣ и Бомборахъ.

18051. Причисленіе къ IX классу и VII разряду должности помощниковъ войсковыхъ контролеровъ казачьихъ войскъ: Донского, Черноморскаго и Оренбургскаго.

18058. Трубачей въ лейбъ-гвардіи Черноморскомъ эскадронѣ имѣть изъ школы, соотоящей при учебномъ каваллерійскомъ эскадронѣ.

18060. Форма обмундированія и вооруженія нижнихъ чиновъ Черноморскаго казачьяго войска.

18087. Порядокъ сношенія по дѣламъ Черноморской береговой линіи.

18120. Оставленіе въ своей силѣ предоставленнаго начальству Черноморской береговой линіи права снабжать отправляющіяся отъ оной суда свидѣтельствами о благополучномъ состояніи края въ отношеніи чумной заразы.

18139. Сужденіе военнымъ судомъ проживающихъ въ предѣлахъ Черноморскаго казачьяго войска лицъ, не принадлежащихъ къ казачьему сословію и военному вѣдомству.

18202. Дозволеніе начальству Черноморской береговой линіи оставлять въ командахъ, крейсирующихъ у восточныхъ береговъ Чернаго моря, способныхъ и благонадежныхъ офицеровъ и нижнихъ чиновъ Азовскаго казачьяго войска.

18246. §§ 51, 52. Воспитанникамъ, окончившимъ курсъ ученія въ одной изъ школъ Черноморской береговой линіи, предоставляется вступать въ военную службу.

18246. § 52. Срокъ для производства въ первый офицерскій чинъ воспитанниковъ школъ Черноморской береговой линіи, вступившихъ въ военную службу.

18246. § 53. Срокъ производства въ первое классное званіе воспитанниковъ

Для book-olds.ru

школъ Черноморской береговой линіи, вступившихъ въ гражданскую службу.

18246. § 44. Причисленіе къ классамъ должностей учителей и переводчиковъ школъ въ Новороссійскѣ и Бомборахъ.

18259. Дозволеніе подданнымъ Турецкой и другихъ державъ селиться на восточномъ берегу Чернаго моря.

18262. Отпускъ Лабинскому полку Кавказскаго линейнаго казачьяго войска соли изъ Усть-Лабинскаго мѣнового двора.

18278. О жалованьи причту, состоящему при церкви Екатеринодарской богадѣльни Черноморскаго казачьяго войска.

18283. О жалованьи офицерамъ артилерійскихъ гарнизоновъ въ укрѣпленіяхъ Черноморской береговой линіи.

18320.. Число офицеровъ въ Черноморскомъ линейномъ № 12 баталіонѣ.

18332. Отпускъ денегъ на письменные припасы окружнымъ стряпчимъ Черноморскаго казачьяго войска.

18382. О пикахъ лейбъ-гвардіи Черноморскаго дивизіона.

18418. Увеличеніе содержанія офицерамъ Черноморскаго казачьяго войска, служащимъ по военному управленію (пользуются квартирными деньгами).

18484. Случаи, въ коихъ офицерамъ Черноморскаго казачьяго войска разрѣшено употребленіе чекменей и о мундирѣ помощниковъ адъютантовъ войскового и окружного дежурства.

18537. Производство довольствія являющимся изъ горъ въ укрѣпленія Черноморской береговой линіи русскимъ подданнымъ не военнаго сословія.

18553. Въ Закубанскихъ поселеніяхъ имѣть четырехъ священниковъ и четырехъ причетниковъ.

18566. Назначеніе къ начальнику 3 отдѣленія Черноморской береговой линіи старшаго медика.

18566. Учрежденіе лазарета при Черноморскомъ линейномъ № 10 баталіонѣ.

## 1845 г.

Подчиненіе церквей Кавказскаго линейнаго войска оберъ-священнику отдѣльнаго Кавказскаго корпуса.

**14 февраля.** На основаніи Высочайше утвержденнаго положенія о Кавказскомъ линейномъ казачьемъ войскѣ, изъ конно-артиллерійской казачьей № 13 батареи сформировано двѣ батареи подъ №№ 14 и 15, которыя составили особую артиллерійскую бригаду.

**14 февраля.** Высочайше утверждено положеніе о Кавказскомъ казачьемъ войскѣ. Территорію войска составляло пространство отъ границъ Черноморскаго войска до Каспійскаго моря. Главное правленіе войска учреждено въ г. Ставрополѣ. Земля Кавказскаго линейнаго войска раздѣлена на 17 полковыхъ округовъ, составлявшихъ 8 бригадъ: 1 бригада—1 и 2 Кавказскій полкъ; 2 бригада—1 и 2 Лабинскій полка; 3 бригада—1 и 2 Кубанскій полкъ; 4 бригада—1 и 2 Ставропольскій полкъ; 6 бригада—1 и 2 Хоперскіе полки; 6 бригада—1 и 2 Волгскій полкъ; 7 бригада—Горскій и Владикавказскій и 8 бригада—Моздокскій, Гребенскій и Кизлярскій полки. Кромѣ вышепоименованныхъ полковъ, въ составъ войска вошли: команда гвардейскихъ линейныхъ казаковъ собственнаго ЕГО ИМПЕРАТОРСКАГО ВЕЛИЧЕСТВА конвоя, одна конно-артиллерійская бригада и дивизіонъ, въ составѣ Кавказскаго своднаго иррегулярнаго полка, находившагося при дѣйствующей арміи; затѣмъ команда войсковыхъ мастеровыхъ и торговое общество казаковъ: бригадныя управленія находились: 1-я бригада—въ ст. Усть-Лабинской, 2-я—въ Воздвиженской, 3-я—въ ст. Прочно-Окопской, 4-я—въ ст. Николаевской, 5-я—въ ст. Суворовской, 6-я—въ ст. Есентукской, 7-я—въ ст. Прохладной и 8-я—въ ст. Червленной.

**14 марта.** Всемилостивѣйше пожалованы 7 знаменъ и грамота на нихъ 2, 3, 4, 6, 7 и 9 пѣшимъ баталіонамъ Черноморскаго казачьяго войска.

Того-же числа поселены Петропавловская и Михайловская станицы.

**мая** Принятіе на воспитаніе въ кадетскіе корпуса дѣтей знатныхъ горцевъ на казенный счетъ.

**21 мая.** Славная оборона Абинскаго укрѣпленія, атакованнаго 10-ти тысячною толпою горцевъ.

**30 іюля.** Высочайшее повелѣніе объ открытіи порта и карантина въ Новороссійскѣ, на восточномъ берегу Чернаго моря: первый открыть 26 октября 1845 г., а второй—1846 г. 1 января.

**22 декабря.** Высочайшее повелѣніе Анапскій временный карантинъ подчинить начальнику Черноморской береговой линіи, на томъ самомъ основаніи, какъ подчиненъ ему Новороссійскій частный карантинъ.

—Открытіе каменнаго угля на Кубани и въ Кутаисскомъ уѣздѣ.

---

## *Полное собраніе Законовъ 1845 г.*
## *Томъ XX.*

17588 а. Пособія офицерамъ и медицинскимъ чинамъ морского вѣдомства, переводимымъ и опредѣляемымъ въ укрѣпленія Черноморской береговой линіи.

18329 а. Табель мундирнымъ, аммуничнымъ и прочимъ вещамъ лейбъ-гвардіи Черноморскаго дивизіона.

—Назначеніе въ крѣпость Прочноокопскую постояннаго военнаго начальника.

18685 шт. Временный штатъ и причисленіе къ классамъ должностей чиновъ Новороссійскаго частнаго карантина.

18712. Сформированіе двухъ военно-рабочихъ ротъ инженернаго вѣдомства для

Для book-olds.ru

производства работъ въ укрѣпленіяхъ Черноморской береговой линіи.

18748. Вознагражденіе Черноморскаго казачьяго войска за убитыхъ лошадей.

18770. Отопленіе войсковыхъ зданій Черноморскаго казачьяго войска.

18795. Учрежденіе инвалидной команды въ Темнолѣсской крѣпости.

18821. Производство усиленнаго оклада жалованья офицерамъ Азовскаго казачьяго войска, состоящимъ на службѣ на ладьяхъ у восточнаго берега Чернаго моря.

18821. Назначеніе помощнику войскового контролера Черноморскаго казачьяго войска при опредѣленіи въ пособіе годового жалованья.

18912 Сужденіе военнымъ судомъ лицъ гражданскаго вѣдомства, передающихся къ горцамъ съ Черноморской береговой линіи.

19035. Въ укрѣпленіи Новороссійскѣ имѣть комплектъ священно и церковнослужителей.

19137. Учрежденіе при войсковомъ Дежурствѣ Черноморскаго казачьяго войска литографіи.

19140 Подчиненіе Новороссійскаго карантина начальнику Черноморской береговой линіи

19142. Разрѣшеніе безпошлиннаго привоза иностранной соли въ портамъ восточнаго берега Чернаго моря.

19143. Открытіе въ Новороссійскѣ на сѣверо-восточномъ берегу Чернаго моря порта.

19194. Назначеніе помощнику войскового контролера Черноморскаго казачьяго войска при опредѣленіи двойныхъ прогоновъ и годового жалованья.

19310 Производство жалованья смотрителю рыболовныхъ промысловъ, принадлежащихъ Черноморскому войску.

19350. Причисленіе къ IX классу должности помощника надзирателя Анапскаго питейнаго откупа.

19350. Причисленіе къ VIII разряду пенсіонныхъ окладовъ помощника надзирателя Анапскаго питейнаго откупа.

19350. Именованіе чиновника, опредѣленнаго въ помощь Анапскому плацъ-маіору, помощникомъ надзирателя Анапскаго питейнаго откупа.

19379. Производство денегъ на канцелярскіе расходы командиру гарнизонной артиллерійской роты № 9 въ Вельяминовскомъ фортѣ.

19376. Отпускъ дровъ, квартирныхъ и свѣчныхъ денегъ аудиторскимъ чинамъ въ г. Екатеринодарѣ.

19488. О жалованьи и квартирныхъ деньгахъ чиновнику особыхъ порученій по таможенной части при начальникѣ Черноморской береговой линіи

19519. Объ учрежденіи при укрѣпленіи Новороссійскѣ ордонансгауза 3 го класса.

19540 Назначеніе и отнесеніе должности чиновника особыхъ порученій при начальникѣ Черномарской береговой линіи къ VIII классу.

19540. О пенсіонномъ окладѣ чиновнику особыхъ порученій при начальникѣ Черноморской береговой линіи.

19547. О прикомандированіи офицеровъ, унтеръ-офицеровъ и трубачей лейбъ-гвардіи Черноморскаго эскадрона, находящихся на льготѣ въ Черноморіи, къ одному только Черноморскому казачьему войску для участвованія въ экспедиціяхъ.

19551. Объ обращеніи мастеровыхъ нижнихъ чиновъ изъ бывшаго Черноморскаго казачьяго полка къ Оренбургскому линейному № 4 баталіону.

## 1846 г.

Кавказская область отчислена отъ экспедиціи сельскаго хозяйства южной Россіи.

**8 января.** Командующій войсками на Кавказской линіи генералъ-лейтенантъ Завадовскій принялъ въ Махошевскомъ укрѣпленіи условія, подписанныя главными старшинами и эффендіями за себя и за весь Абадзехскій народъ о вступленіи ихъ въ число подданныхъ Государя Императора.

**9 февраля.** Дирекція училищъ Кубанской области подчинена исключительно Намѣстнику Кавказскому и изъята изъ вѣдомства Харьковскаго учебнаго округа.

Высочайше утверждено положеніе о мѣновой торговлѣ съ горцами на Кавказской линіи.

**9 іюля.** Смерть убыхскаго владѣтеля Хаджи-Берзека.

—Учрежденіе Маріинской женской пустыни въ Черноморіи.

**13 ноября.** Открытіе въ Ставрополѣ Духовной семинаріи.

**27 ноября.** Блистательное отраженіе гарнизономъ Головинскаго форта (на восточномъ берегу Чернаго моря) подъ командою маіора Бонковскаго, большой партіи горцевъ.

**14 декабря.** Высочайше утвержденъ облегчительный тарифъ для Черноморскихъ портовъ Закавказскаго края и дозволенъ безпошлинный транзитъ товаровъ изъ Редутъ-Кале и Сухумъ-Кале въ Персію изъ Баку, чрезъ Тифлисъ и Редутъ-Кале или Сухумъ Кале.

**15 декабря.** Высочайше утвержденъ штатъ о заселеніи сѣверо-восточнаго берега Чернаго моря и о гражданскомъ его управленіи.

—Преобразованіе медицинской части гражданскаго вѣдомства на Кавказѣ.

---

***Полное собраніе Законовъ 1846 г. Томъ XXI.***

19585.—Подчиненіе начальнику Черноморской береговой линіи Анапскаго временнаго карантина.

Для book-olds.ru

19617.—Назначеніе въ почтовое отдѣленіе управленія начальника Черноморской береговой линіи писарей и служителей.

19633.—Дозволеніе принимать въ Черноморское казачье войско малороссіянъ отдѣльными семействами.

19660.—Назначеніе трубачей въ лейбъ-гвардіи казачій полкъ и лейбъ-гвардіи Черноморскій дивизіонъ.

20635.—О барабанщикахъ и горнистахъ, посылаемыхъ въ пѣшіе баталіоны Черноморскаго казачьяго войска.

19708.—Положеніе о мѣновой торговлѣ съ горцами по Кавказской линіи.

19708.—Причисленіе къ классамъ должностей чиновъ, состоящихъ при надзорѣ за мѣновою торговлею съ горцами по Кавказской линіи.

19709.—Распространеніе на портъ Николаевскаго укрѣпленія дозволенія иностраннымъ судамъ каботажнаго отъ Анапы до Редутъ-Кале мореплаванія.

19732.—О фельдшерахъ для поданія помощи жителямъ Закубанскаго края.

19739.—Отнесеніе штабъ-доктора отдѣльнаго Кавказскаго корпуса и старшаго доктора войскъ Кавказской линіи и въ Черноморіи къ высшимъ разрядамъ росписанія должностей военно-медицинскаго вѣдомства.

19738.—О времени выборовъ, назначеній къ должностямъ и вступленіи въ оныя по Черноморскому казачьему войску.

19755.—Исключеніе изъ Харьковскаго учебнаго округа дирекціи училищъ Кавказской области и земли войска Черноморскаго и всѣхъ находящихся тамъ учебныхъ заведеній и подчиненіе ихъ Намѣстнику Кавказскому.

19809.—Порядокъ избранія въ должности церковныхъ старостъ и для карауловъ при церквахъ изъ урядниковъ и казаковъ станицъ Черноморскаго казачьяго войска.

19863.—Пожалованіе знамени 5 баталіону Кубанскаго егерскаго полка.

19911.—Назначеніе отъ конно-артиллерійскихъ бригадъ Черноморскаго и Кавказскаго казачьихъ войскъ чиновъ для обученія оныхъ при образцовой конной батареи.

19968.—Производство Черноморскому линейному № 4 баталіону денегъ за пользованіе больныхъ въ ротномъ лазаретѣ.

19982.—Отдача въ содержаніе питейныхъ откуповъ въ Черноморскомъ казачьемъ войскѣ.

20002.—Предоставленіе начальникамъ отдѣленій Черноморской береговой линіи въ рѣшеніи военно-судныхъ дѣлъ власти бригадныхъ командировъ.

20099.—Мѣры взысканія съ членовъ окружныхъ сыскныхъ начальниковъ Черноморскаго казачьяго войска за накопленіе не рѣшенныхъ дѣлъ.

20170.—О добавочномъ жалованьи штабъ и оберъ-офицерамъ Донского, Черноморскаго и Кавказскаго линейнаго казачьихъ войскъ.

20210.—Сравненіе команды конно-артиллерійскихъ бригадъ Черноморскаго и Кавказскаго линейныхъ казачьихъ войскъ съ образцовымъ взводомъ конно-артиллерійскихъ бригадъ Оренбургскаго и Сибирскаго казачьихъ войскъ.

20230. Порядокъ заготовленія провіанта для Черноморскаго казачьяго войска.

20311. Учрежденіе въ Новороссійскѣ почтовой конторы и возведеніе Екатеринодарской въ I классъ.

20322.—Отпускъ казакамъ, переселеннымъ во вновь устроенныя на Лабинской линіи станицы, безденежно сабель и денегъ на пріобрѣтеніе винтовокъ.

20258. Распространеніе правилъ отправленія въ образцовый пѣхотный полкъ чиновъ изъ регулярныхъ войскъ и на команду пѣшихъ батальоновъ Черноморскаго казачьяго войска.

20479.—Зачисленіе въ дѣйствительную службу время нахожденія нижнихъ чиновъ въ пути, при слѣдованіи ихъ въ войска, расположенныя на Черноморской береговой линіи.

20480.—Устройство присмотра за артиллерійскими лошадьми льготныхъ батарей Черноморскаго казачьяго войска.

20507.—Производство фельдшеровъ и аптекарскихъ учениковъ, служащихъ на Черноморской береговой линіи, изъ младшихъ въ старшіе.

20544.—Производство жалованья командирамъ Черноморскихъ казачьихъ батарей за время нахожденія сихъ батарей на льготѣ.

20547.—Назначеніе двухъ сторожей изъ казаковъ къ церкви св. Григорія Богослова, состоящей при Ачуевскомъ рыболовномъ заводѣ Черноморскаго казачьяго войска.

20568.—Возложеніе на окружныхъ штабъ офицеровъ военныхъ округовъ Черноморскаго казачьяго войска званія почетныхъ попечителей приходскихъ училищъ.

20592.—О комиссаріатскомъ обозѣ для Черноморскихъ конно-артиллерійскихъ батарей.

20614.—Опредѣленіе въ Черноморское казачье войско постояннаго архитектора.

20653. Раздѣленіе Екатеринодарскаго войскового окружного училища на два отдѣленія.

20707. § 19.—Приписавшимся къ г. Анапѣ, Новороссійску или Сухуму, предоставляется право учреждать фабрики и заводы.

20707 шт.—Причисленіе къ классамъ должностей чиновъ гражданскаго управленія по сѣверо-восточному берегу Чернаго моря.

20707. § 30. Закубанскіе поселяне, по судопроизводству, освобождаются отъ употребленія гербовой бумаги.

20707.—Причисленіе къ разрядамъ пенсіонныхъ окладовъ чиновъ граждан-

Для book-olds.ru

скаго управленія на сѣверо-восточномъ берегу Чернаго моря.

20707. § 18.—Лицамъ, желающимъ поселиться въ Анапѣ, Новороссійскѣ или Сухумѣ, дается льгота отъ платежа Государственныхъ винностей въ теченіи 30 лѣтъ.

§ 29.—Закубанскіе поселяне освобождаются отъ повинностей кромѣ земскихъ.

§§ 32. 55, 60.—Учрежденіе ратушъ въ Анапѣ. Новороссійскѣ и Сухумѣ.

20707.—Положеніе о заселеніи и гражданскомъ управленіи сѣверо-восточнаго берега Чернаго моря.

§ 29.—Закубанскіе поселяне освобождаются отъ воинскаго постоя.

§ 22.—Жители городовъ Анапы, Новороссійска и Сухума возводятся въ личное и потомственное гражданство.

20707. § 17.—Водворившимся въ одномъ изъ трехъ городовъ сѣверо-восточнаго берега Чернаго моря предостовляется право пріобрѣтать недвижимую собственность.

20707.§§ 73, 74, 78.—Порядокъ судопроизводства въ портовыхъ городахъ сѣверовосточнаго берега Чернаго моря по дѣламъ гражданскимъ.

§§ 69, 72, 76, 77. — По дѣламъ уголовнымъ.

20707. § 16.—Лицамъ, причисленнымъ къ городамъ: Анапѣ, Новороссійску и Сухуму, отводится для постройки домовъ, свободная отъ казенныхъ построекъ земля.

22707. §§ 19. 20, 21.—Приписавшимся къ Анапѣ, Новороссійску и Сухуму предоставляется право производить внутренній торгъ.

20709. § 15.—Въ портовыхъ городахъ сѣверо-восточнаго берега Чернаго моря дозволяется жить евреямъ-мастеровымъ.

## 1847 г.

**4 марта** Высочайше утверждены: положеніе объ устройствѣ, дѣйствіяхъ и управленіи частей карантинной и таможенной на Кавказѣ и за Кавказомъ, общій штатъ карантинно-таможеннаго вѣдомства и таможенныя правила для восточнаго берега Чернаго моря.

**12 апрѣля**. Положеніе о размежеваніи земель Черноморскаго казачьяго войска.

**2 мая**. Кавказская область переименована въ Ставропольскую губернію

**14 мая**. Гибель парохода „Марія“ въ Анапѣ.

**18 мая**. Изданы правила для отправленія иностранныхъ товаровъ, неочищенныхъ пошлиною посредствомъ транзита изъ Одессы въ Закавказскій край черезъ Редутъ-Кале и Сухумъ-Кале.

**29 мая**. Утвержденіе новыхъ правилъ для управленія Кавказскими минеральными водами.

**19 іюня**. Сильный градъ въ окрестностяхъ ст. Тифлисской.

— Холерная эпидемія въ Черноморскомъ и Кавказскомъ линейномъ казачьихъ войскахъ.

— Поселены: Константиновская станица и Ангелинскій поселокъ.

**20 октября** Открытіе въ Новороссійскѣ школы для обученія дѣтей туземныхъ жителей.

**21 октября**. Крушеніе двухъ Россійскихъ судовъ при Анапскомъ портѣ.

---

## *Полное собраніе Законовъ 1847 г. Томъ XXII.*

20847.—Отдача въ откупное содержаніе нефтяныхъ источниковъ въ землѣ Черноморскаго войска.

20865.—Отдача на поручительство находящихся подъ судомъ казаковъ Черноморскаго, Кавказскаго линейнаго и прочихъ казачьихъ войскъ.

20935.—Назначеніе содержанія причетникамъ единовѣрческихъ церквей Новороссійскаго военнаго поселенія.

20953.—Производство довольствія повивальнымъ бабкамъ. находящимся на Черноморской береговой линіи.

20974.—Упраздненіе четвертаго отдѣленія Черноморской береговой линіи.

20995 — Производство жалованья оберъ-аудитору и аудиторамъ управленія командующаго войсками на Кавказской линіи и въ Черноморіи.

21074.—Назначеніе деньщиковъ офицерамъ Черноморскаго казачьяго войска, прикомандированнымъ къ лейбъ-гвардіи Черноморскому дивизіону.

21074.—Выдача пособій офицерамъ Черноморскаго казачьяго войска, прикомандированнымъ для испытанія къ лейбъ-гвардіи Черноморскому дивизіону.

21077.—Порядокъ пріема въ залогъ зданій въ Екатеринодарѣ.

21101. Производство на вакансіи въ слѣдующіе чины офицеровъ артиллеріи Черноморскаго казачьяго войска.

21102.—Содержаніе на счетъ войсковыхъ суммъ Черноморскаго казачьяго войска переправъ на р. Кубани.

21121.—Постройка мундирной одежды нижнимъ чинамъ образцокыхъ командъ артиллерійскихъ батарей Черноморскаго и Кавказскаго линейнаго казачьихъ войскъ.

21189.—Высылка денегъ изъ войсковыхъ суммъ Черноморскаго и Кавказскаго войскъ на покупку лошадей въ образцовую артиллерійскую команду.

21250.—Продажа капсюлей Черноморскимъ казачьимъ баталіонамъ.

21288.—Назначеніе въ портовый городъ Сухумъ-Кале коменданта.

21299.—Сборъ образцовыхъ конно-артиллерійскихъ командъ Черноморскаго и Кавказскаго линейнаго казачьихъ войскъ предъ выступленіемъ въ С.-Петербургъ.

Для book-olds.ru

21304.—Отпускъ боевыхъ патроновъ нижнимъ чинамъ Черноморскаго казачьяго войска. при перечисленіи во внутреннюю службу и увольненіи въ отставку.

21349. — Назначеніе къ начальнику Черноморской береговой линіи другого адъютанта.

21360. Положеніе о временной строительной комиссіи въ городѣ Екатеринодарѣ.

21407. О деньгахъ, отпускаемыхъ въ Черноморское казачье войско на учебныя заведенія.

21436.—Добавочное жалованье офицерамъ пѣшихъ баталіоновъ Черноморскаго казачьяго войска, находящимся въ образцовомъ полку.

21521.--Назначеніе изъ войсковыхъ суммъ Черноморскаго казачьяго войска содержанія причта Ачуевскаго рыболовнаго завода.

21586. Пропускъ пассажирскаго имущества горцевъ, возвращающихся изъ Турціи на сѣверо-восточныя берега Чернаго моря.

21592. Употребленіе гербовой бумаги Закубанскими поселеніями и постороннимми лицами, имѣющими спорныя дѣла въ Анапскомъ правленіи.

21594 —Правила взысканій по Черноморской береговой линіи за пользованіе въ больницахъ турецко подданныхъ.

21626.—Ношеніе офицерами пѣшихъ казачьихъ баталіоновъ Черноморскаго войска шашекъ по образцу конныхъ полковъ этого войска.

21627.—Отпускъ денегъ на ремонтированіе и исправное содержаніе кордоновъ на Черноморской кордонной линіи.

21700.—Производство штатной просвирнѣ, состоящей при соборной церкви города Екатеринодара 114 руб. 28 коп. сер. въ годъ на приготовленіе просфоръ.

21706.—Прибавка чиновъ въ 3 отдѣленіе Черноморской береговой линіи.

22712. Производство особой платы за употребленіе артельныхъ подводъ при работахъ на Черноморской береговой линіи.

## 1848 г.

**10 января**. Утвержденъ гербъ для города Тамани.

**10, 12, 13 и 17 января**. Въ Новороссійскѣ страшная буря, потопившая нѣсколько кораблей.

— Переселеніе изъ внутреннихъ губерній въ Кавказское линейное казачье войско 23853 муж. п. и 19,866 жен., а всего 43,749 душъ обоего пола.

**18 февраля**. Въ городѣ Ставрополѣ скончался наказный атаманъ Кавказскаго линейнаго казачьяго войска генералъ-маіоръ С. С. Николаевъ.

**марта**. Генералъ-маіоръ Феликсъ Антоновичъ Крюковскій назначенъ наказнымъ атаманомъ Кавказскаго казачьяго линейнаго войска.

**6 марта**. Высочайшее повелѣніе объ учрежденіи портоваго города Ейска въ Черноморіи. Порядокъ его заселенія и льготы.

— Сильное распространеніе холерной эпидеміи въ Кавказскомъ линейномъ и Черноморскомъ казачьихъ войскахъ.

— Поселены: гор. Ейскъ, станицы Должанская, Камышеватская, Бриньковская, Владимірская и поселокъ Широчанскій.

**18 іюля**. Принятіе больныхъ горцевъ на излеченіе въ полковые и баталіонные лазареты на казенный счетъ.

**1 ноября**. Высочайше утвержденъ проектъ дополненія Высочайше утвержденныхъ положеній о Кавказскомъ линейномъ и Черноморскомъ казачьемъ войскѣ.

**1 ноября** Блистательное пораженіе генералъ-маіоромъ Ковалевскимъ сильнаго сборища закубанцевъ у ст. Сенгилеевской.

— Переселеніе 20,000 сем. изъ Малороссіи въ Черноморію

**18 декабря**. Принятіе на воспитаніе дѣтей горцевъ въ пансіоны Екатеринодарской и Ставропольской гимназіи на счетъ казны.

**18 декабря**. Высочайшее положеніе объ учрежденіи Кавказскаго учебнаго округа. Открытіе округа происходило 5 апрѣля 1849 года.

---

## *Полное собраніе Законовъ 1848 г. Томъ XXIII.*

21900.—Производство командиру и младшему офицеру Анапскаго горскаго полуэскадрона, если они назначены изъ офицеровъ, состоящихъ по кавалеріи, жалованья по чинамъ изъ окладовъ армейской легкой кавалеріи.

21954. Правила пополненія и исправленія казеннаго оружія въ Черноморскомъ казачьемъ войскѣ.

22058.—Открытіе на Азовскомъ морѣ въ предѣлахъ войска Черноморскаго портоваго города Ейска и въ немъ таможенной заставы.

22058, п. 3.—Лица, кои водворяются въ портовомъ гор Ейскѣ, освобождаются на 15 лѣтъ отъ всѣхъ повинностей.

22508 п. 10.—Въ пользу г. Ейска обращается на 25 лѣтъ доходъ отъ продажи питей.

22088.—Причисленіе къ X классу должности надсмотрщика крѣпостныхъ дѣлъ Редутъ-Кальской городской полиціи.

22088.—Возложеніе на Редутъ-Кальскую городскую полицію совершенія и явки нѣкоторыхъ крѣпостныхъ актовъ.

22093.—Сужденіе женщинъ Закубанскаго поселенія военнымъ судомъ и принятіе въ руководство при рѣшеніи о нихъ дѣлъ гражданскихъ уголовныхъ законовъ.

22123.—Производство начальнику Черноморской береговой линіи и начальникамъ 1 и 3 отдѣленій сей линіи прибавочныхъ столовыхъ денегъ.

Для book-olds.ru

22134. Измѣненіе въ обмундированіи и вооруженіи Черноморскихъ пѣшихъ казачьихъ баталіоновъ.

22206.—Заведеніе въ казачьихъ батареяхъ Черноморскаго войска палатокъ для лабораторныхъ работъ.

22222.—Гербъ для города Тамани земли Черноморскаго казачьяго войска.

22207. О суммѣ на канцелярскіе расходы Черноморскаго казачьяго войска.

23164. Дозволеніе начальнику Черноморской береговой линіи выдавать приходящимъ туда рабочимъ людямъ при просрочкѣ ими паспортовъ отсрочки для свободнаго тамъ пребыванія.

22313. Смѣна фейерверкеровъ и рядовыхъ двухъ образцовыхъ казачьихъ орудій Черноморскаго и Кавказскаго казачьихъ войскъ.

22328. Подчиненіе Ейской таможенной заставы наказному атаману Черноморскаго казачьяго войска.

22354, 22571.—Продажа питей въ Черноморскомъ казачьемъ войскѣ.

22958, п. 10.—Въ пользу города Ейска обращается на 25 лѣтъ доходъ отъ продажи питей.

22355.—Въ образцовомъ пѣхотномъ полку имѣть постоянно образцовой команды отъ пѣшихъ баталіоновъ Черноморскаго казачьяго войска.

22356.—Сформированіе $^2/_3$ подвижной инвалидной роты при Лабинскомъ военномъ госпиталѣ.

22467.—Отпускъ дровъ по числу печей, имѣющихся въ войсковыхъ зданіяхъ Черноморскаго казачьяго войска.

22479.—Безплатное пользованіе въ военныхъ госпиталяхъ неимущихъ жителей городовъ Анапы, Новороссійска и Сухума.

22514.—Расширеніе построенныхъ гнѣздъ въ нагрудномъ патронникѣ у пластунскихъ пѣшихъ баталіоновъ Черноморскаго казачьяго войска.

22619.—Штатъ окружныхъ лазаретовъ въ Черноморскомъ казачьемъ войскѣ.

22619, п. 1. а, 2 и 5.—Причисленіе къ разрядамъ должностей медицинскихъ чиновъ Черноморскаго казачьяго войска.

22614.—Дозволеніе начальнику Закавказскаго края и всей Черноморской береговой линіи выдавать приходящимъ туда рабочимъ людямъ, при просрочкѣ ими паспортовъ, отсрочки для свободнаго тамъ пребованія.

22642. Сформированіе на восточномъ берегу Чернаго моря новыхъ трехъ командъ для пресѣченія тайныхъ сношеній контрабандистовъ.

22650. Порядокъ замѣщенія барабанщиковъ и горнистовъ въ пѣшихъ баталіонахъ и гарнизонной ротѣ Черноморскаго казачьяго войска.

22682. Заведеніе офицерской лошади въ образцовой артиллерійской командѣ Черноморскаго казачьяго войска.

22683.—Высылка въ образцовый пѣхотный полкъ изъ пѣшихъ баталіоновъ Черноморскаго войска трехъ горнистовъ.

22689.—Дополненіе Высочайше утвержденнаго положенія о Черноморскомъ казачьемъ войскѣ.

22745.—Производство ссудъ изъ капитала общественнаго призрѣнія Черноморскаго казачьяго войска.

22801.—Мѣры къ пресѣченію воровства въ Черноморскомъ казачьемъ войскѣ.

22801, п. 4.—Черноморскихъ казаковъ, отданныхъ въ заработки за побѣгъ изъ Ачуевскаго рыболовнаго завода или отъ своего хозяина, судить военнымъ судомъ.

22812.—Учрежденіе въ Черноморіи женской обители во имя св. Маріи Магдалины.

22838.—Положеніе о Кавказскомъ учебномъ округѣ и учебныхъ заведеніяхъ, оному подвѣдомственныхъ.

22852. Увеличеніе наряда казаковъ на внутреннюю службу въ Черноморскомъ казачьемъ войскѣ.

## 1849 г.

**13 января**. Открытіе въ г. Ставрополѣ тюремнаго комитета.

**1 февраля**. Указъ о мѣновой торговлѣ съ горцами въ землѣ Черноморскаго войска.

**26 февраля**. Открытіе таможенной заставы въ гор. Ейскѣ.

**5 апрѣля**. Открытіе Кавказскаго учебнаго округа.

**23 апрѣля**. Открытіе цензурнаго комитета при Кавказскомъ учебномъ округѣ.

**22 мая**. Геройская защита укр. Ольгинскаго.

**11 іюня**. Дополненіе къ положенію о Кавказскомъ учебномъ округѣ, о воспитаніи Кавказскихъ и Закавказскихъ уроженцевъ на счетъ казны въ высшихъ и спеціальныхъ учебныхъ заведеніяхъ Имперіи.

**13 сентября**. Утвержденъ гербъ для гор. Екатеринодара.

**25 сентября**. Вторженіе нашихъ войскъ въ землю непокорныхъ абадзеховъ за р. Бѣлой.

Высочайше утверждено положеніе 15 декабря 1846 года о заселеніи и гражданскомъ управленіи с.-в. берега Чернаго моря.

**1 ноября**. Проектъ дополненія положеній о Кавказскомъ линейномъ и Черноморскомъ казачьихъ войскахъ касательно подчиненія ихъ главнокомандующему отдѣльнымъ Кавказскимъ корпусомъ, а такъ-же повелѣніе, чтобы войсковые расходы опредѣлялись Высочайше утвержденными смѣтами.

**18 ноября**. Положеніе о порядкѣ производства ссудъ изъ капитала общественнаго призрѣнія Черноморскаго казачьяго войска.

**20 ноября**. Преосвященный Іоанникій назначенъ епископомъ Кавказскимъ и Черноморскимъ.

Для book-olds.ru

## *Полное собраніе Законовъ 1849 г. Томъ XXIV.*

22919. Назначеніе во вновь сооруженную церковь въ укр. св. Николая, на Черноморской береговой линіи, іеромонаха и двухъ церковниковъ.

22960.—Распредѣленіе между лейбъ-гвардіи казачьимъ полкомъ и лейбъ-гвардіи Черноморскимъ дивизіономъ шефскаго Его Величества жалованья.

22983.—Мѣновая торговля съ горцами въ Черноморіи.

23035.—Преимущества, предоставляемыя чиновникамъ, служащимъ въ Кавказскомъ линейномъ и Черноморскомъ казачьихъ войскахъ.

23271.—Производство жалованья презусамъ и ассесорамъ временныхъ военносудныхъ комиссій Черноморскаго казачьяго войска.

23301.—Припечатаніе въ Сенатскихъ Вѣдомостяхъ актовъ на недвижимыя имѣнія, совершенныхъ присутственными мѣстами и лицами на Черноморской береговой линіи.

23304.—Причисленіе къ разрядамъ пенсіонныхъ окладовъ чиновъ портоваго города Ейска.

23323.—Учрежденіе отдѣльнаго станичнаго управленія въ городѣ Тамани и въ ст. Ахтанизовской.

23332.—Продажныя цѣны соли на 1849 годъ по Закубанскому краю, Ставропольской губерніи и по запасамъ Черноморской береговой линіи.

23356.—Пожалованіе знаменъ 1 и 4 Кубанскимъ казачьимъ полкамъ.

23403.—Мѣры къ поощренію заселенія портоваго города Ейска.

23403 пт. Причисленіе къ классамъ должностей чиновъ портоваго города Ейска.

23403 п. 2.—Обывательскія строенія въ городѣ Ейскѣ принимать въ залоги по казенны ъ подрядамъ и поставкамъ.

23438.—Увеличеніе состава 2 линейной роты Черноморскаго линейнаго № 12 баталіона.

23500.—Дозволеніе гарнизонамъ Черноморской береговой линіи сдавать экономическій провіантъ въ мѣстные провіантскіе магазины.

23534. § 54.—Назначеніе и причисленіе къ XII классу и къ IX разряду пенсіонныхъ окладовъ должности письмоводителей при комендантахъ Анапскомъ и Новороссійскомъ.

23534. § 61.—Причисленіе къ X классу и IX разряду пенсіонныхъ окладовъ должности журналиста при Анапскомъ правленіи Закубанскихъ поселянъ.

23534. § 58.—Выборы гражданъ въ общественныя должности въ городахъ Анапѣ, Новороссійскѣ и Сухумѣ производятся черезъ одинъ годъ.

23534. § 50.—Освобожденіе Закубанскихъ поселянъ по дѣламъ вотчиннымъ и исковымъ отъ употребленія гербовой бумаги.

23534. § 17.—Каменныя зданія въ городахъ: Анапѣ, Новороссійскѣ и Сухумъ-Кале принимать залогомъ по обязательствамъ частныхъ лицъ съ казною въ Кавказскомъ и Закавказскомъ краѣ.

23534. §§ 70, 73.—На ратуши городовъ: Анапы, Новороссійска и Сухума возлагается разсмотрѣніе и рѣшеніе уголовныхъ и гражданскихъ дѣлъ.

25559. — Порядокъ отправленія изъ С-Петербурга артиллерійскихъ командъ Черноморскаго и Кавказскаго линейнаго казачьихъ войскъ.

23575.—Гербъ для города Екатеринодара.

23542. — Вознагражденіе помѣщиковъ за крестьянъ, находящихся въ Закубанскомъ поселеніи.

23612.—Назначеніе гарнизоннымъ офицерамъ и классным чинамъ, военнаго вѣдомства въ Геленджикѣ и въ Анапѣ квартирныхъ денегъ.

23623.—Учрежденіе Черноморской ревизіонной комиссіи.

23706.—Не зачисленіе въ Черноморское казачье войско постороннихъ людей.

23757.—Продажныя цѣны соли на 1850 годъ по Закавказскому краю, Ставропольской губерніи и Черноморской береговой линіи.

### 1850 г.

Произведена IX народная перепись.

**26 февраля**. Открытіе таможенной заставы въ гор. Ейскѣ.

**27 февраля.** Высочайше утвержденъ уставъ Кавказскаго общества сельскаго хозяйства.

**8 іюля**. Пораженіе шапсуговъ и натухайцевъ на Черноморской линіи.

**18 августа.** Открытіе дирекціи училищъ въ Черноморскомъ казачьемъ войскѣ.

**14 сентября.** Пріѣздъ въ Тамань Государя Наслѣдника Цесаревича Александра Николаевича.

— Открытіе ярмарокъ въ ст. Уманской (1 марта и 9 октября).

**24 октябри.** Утвержденъ штатъ благороднаго пансіона при Екатеринодарской войсковой гимназіи.

**28 декабря.** Учрежденіе въ Черноморскомъ войскѣ женской Маріинской пастыни.

**декабря.** Дѣло съ убыхами и шапсугами въ окрестностяхъ Навагинскаго форта.

---

## *Полное собраніе Законовъ 1850 г. Томъ XXV.*

23824.—Усиленіе той роты Черноморскаго линейнаго № 12 баталіона, которая будетъ расположена въ Редутъ-Кале.

23826.—Порядокъ ношенія пистолетовъ музыкантами пѣшихъ баталіоновъ Черноморскаго казачьяго войска.

Для book-olds.ru

23919.—Учрежденіе въ Черноморскомъ казачьемъ войскѣ близъ города Екатеринодара войскового сада.

23982.—Распоряженіе въ случаѣ отказа лицъ Черноморскаго казачьяго войска, по производствѣ ихъ въ офицерскіе чины, отъ участія въ составленіи хлѣбныхъ запасовъ.

23893.—Выпускъ воспитанниковъ военно-учебныхъ заведеній въ артиллерію Черноморскаго казачьяго войска старшими хорунжими.

24021 шт., примѣч. 7.—Штатъ управленія начальника Черноморской береговой линіи. Причисленіе къ классамъ должностей чиновъ управленія начальника Черноморской береговой линіи.

24021. — Причисленіе къ разрядамъ пенсіонныхъ окладовъ чиновъ управленія начальника Черноморской береговой линіи.

24025. Требованіе 3000 руб. сер. на экстраординарные расходы Черноморской береговой линіи

24180. § 172.—Причисленіе къ IX классу должностей чиновника для порученія по акцизному откупу на сѣверо-восточномъ берегу Чернаго моря.

24180. §§ 65, 106, 140—146.—Поставка хлѣбнаго вина на довольствіе войскъ Черноморской береговой линіи, на сѣверо-восточномъ берегу Чернаго моря расположенныхъ, слѣдующею имъ отъ казны винною порціею.

24180.—Изъ годовой откупной суммы акцизнаго сбора на сѣверо-восточномъ берегу Чернаго моря отчисляется одинъ процентъ въ доходъ торговыхъ городовъ: Анапы, Новороссійска и Сухума.

24180. § 191.—Денежныя взысканія по порученію акцизнаго откупа сѣверо-восточнаго берега Чернаго моря, обращаются въ доходъ городовъ Анапы, Новороссійска и Сухума.

24180. § 172.—Причисленіе къ VIII разряду пенсіонныхъ окладовъ чиновника для порученія по акцизному откупу на сѣверо-восточномъ берегу Чернаго моря

24180. §§ 165, 166.—Продажа пива на сѣверо-восточномъ берегу Чернаго моря.

24180. §§ 158—160, 162 164.—Открытіе питейныхъ домовъ на сѣверо-восточномъ берегу Чернаго моря.

24180. Положеніе объ акцизѣ съ горячихъ напитковъ, ввозимыхъ въ предѣлы сѣверо-восточнаго берега Чарнаго моря и о свободной продажѣ ихъ на семъ пространствѣ, какъ оптовой, такъ и раздробительной.

24180. § 192—194. Подача жалобъ на рѣшенія по нарушенію правилъ акцизнаго откупа на сѣверо-восточномъ берегу Чернаго моря.

24180. § 192.—Судопроизводство по нарушенію правилъ акцизнаго откупа на сѣверо-восточномъ берегу Чернаго моря.

24180 §§ 165, 166.—Продажа меда на сѣверо-восточномъ берегу Чернаго моря.

24278.—Пріобрѣтеніе верховыхъ лошадей для образцовыхъ артиллерійскихъ командъ Черноморскаго и Кавказскаго линейнаго казачьихъ войскъ на счетъ войсковыхъ суммъ.

24288. — Постройка церквей въ казачьихъ войскахъ.

24305. — Предоставленіе нѣкоторымъ воинскимъ начальникамъ на Кавказѣ, въ Прикаспійскомъ краѣ и въ Черноморіи власти предавать военному суду нижнихъ чиновъ и чужеземцевъ.

24377. Кондиціи на отдачу въ хозяйственное распоряженіе питейныхъ сборовъ въ Черноморскомъ казачьемъ войскѣ.

22400. Отводъ Черноморской женской монашеской пустыни участка земли.

24412.—При Анапской крѣпостной церкви имѣть одного штатнаго сторожа.

24444.—Второму Лабинскому казачьему линейному полку отпускать соль изъ Лабинскаго мѣнового двора.

24472.—Производство девятой народной переписи въ Черноморскомъ казачьемъ войскѣ.

24580.—О крестьянахъ, находящихся во владѣніи дворянъ Черноморскаго казачьяго войска и назначеніе драбантовъ генераламъ, штабъ и оберъ-офицерамъ онаго войска.

24489.—Раздѣленіе Черноморской кордонной линіи въ медицинскомъ отношеніи на участки.

24513.—Назначеніе двухъ кондукторовъ къ войсковому архитектору Черноморскаго казачьяго войска.

24514.—Увеличеніе сроковъ ссуды изъ капитала общественнаго призрѣнія Черноморскаго казачьяго войска.

24518.—Размѣръ жалованья аптекарскимъ ученикамъ Черноморскаго казачьяго войска невойскового происхожденія.

24537.—Отпускъ ежегодно изъ суммъ Черноморскаго войска по 500 руб. на отправленіе воспитанниковъ въ учебныя заведенія.

24553. Штаты учреждаемыхъ въ Черноморскомъ казачьемъ войскѣ училищъ.

24553.—Штатъ благороднаго пансіона при Екатеринодарской войсковой гимназіи

24553. — Причисленіе къ разрядамъ пенсіонныхъ окладовъ эконома и учителя танцованія благороднаго пансіона при Екатеринодарской гимназіи.

24666.—Выдача порціонныхъ денегъ пастору съ причетникомъ при поѣздкахъ его для исполненія духовныхъ требъ нижнимъ чинамъ, служащимъ въ укрѣпленіяхъ Черноморской береговой линіи.

24726.—Возведеніе Екатеринодарской войсковой почтовой конторы на степень губернской 3 класса и учрежденіе въ ст. Полтавской, Уманской и Усть-Лабинской почтовыхъ отдѣленій.

24755.—Дозволеніе воспитывать въ институтѣ корпуса инженеровъ путей со-

Для book-olds.ru

общенія пансіонера Черноморскаго казачьяго войска.

24759.—Снабженіе крѣпостей Анапы и Сухумъ-Кале и укрѣпленія Новороссійскаго крѣпостными флагами.

## 1851 г.

**2 февраля.** Дѣло съ натухайцами близъ форта Раевскаго.

**17 апрѣля.** Во вновь открытый портовый городъ Ейскъ прибылъ первый иностранный корабль „Европа“ съ грузомъ заграничныхъ товаровъ, дозволенныхъ къ ввозу.

**1 мая.** Заложеніе укрѣпленія Бѣлорѣченскаго, на р. Бѣлой.

**15 мая.** Пораженіе Магометъ-Амина, на р. Урушѣ русскими войсками, бывшими подъ начальствомъ князя Эристова и полковника Волкова.

**3 іюня.** Положеніе объ открытіи городской ратуши съ сиротскимъ и словеснымъ судами въ гор. Ейскѣ

**Съ 18 на 19 сентября.** Удачный набѣгъ отряда, расположеннаго на р. Бѣлой, въ предѣлы непокорныхъ намъ Закубанскихъ племенъ.

**22 ноября.** Заложеніе моста черезъ р. Бѣлую.

— Образованіе укрѣпленія Бѣлорѣченскаго; переименованіе укр. Темиргоевскаго въ ст. Темиргоевскую.

— Разрѣшено по городамъ сѣверо-западнаго берега Чернаго моря уплачивать пошлины вмѣсто денегъ товарами.

— **Съ 22 по 26 ноября.** Удачныя дѣйствія нашихъ войскъ противъ шапсуговъ.

— **Съ 26 по 29 ноября.** Движеніе отряда генералъ-лейтенанта Раппиля въ землю хамышейцевъ и приведеніе ихъ къ присягѣ на вѣрноподданство.

**Съ 12 по 17 декабря.** Отрядъ вице-адмирала Серебрякова истребляетъ аулы въ верховьяхъ натухайскихъ ущелій и махкеме (судилище) Магометъ-Амина на р. Худако.

— **Съ 13 по 19 декабря.** Отрядъ генерала Раппиля приводитъ къ присягѣ племя черченейцевъ.

---

*Полное собраніе Законовъ 1851 г. Томъ XXVI.*

24886.—Водвореніе Закавказскихъ военныхъ поселянъ въ новой станицѣ при Темиргоевскомъ укрѣпленіи.

24920.—Измѣненіе въ обмундированіи и вооруженіи чиновъ Черноморскаго казачьяго войска.

24963.—Оставленіе сотника Черноморскаго казачьяго войска Шамрая при войсковомъ правленіи сего войска и возложеніе на него всѣхъ порученій, относящихся до искусственной части.

25072.—Пріемъ въ баталіонные лазареты для леченія больныхъ бѣдныхъ Закубанскихъ поселянъ.

25109. -Учрежденіе церковнаго причта въ Георгіе-Афипскомъ укрѣпленіи.

25110. — Производство въ офицеры урядниковъ Черноморскаго казачьяго войска изъ дворянъ.

25114.—Введеніе каваллерійскихъ педальныхъ трубъ въ Черноморскомъ казачьемъ войскѣ.

25143.—Отпускъ ежегодно женской пустыни св. Маріи Магдалины, въ Черноміи учрежданной, процентовъ на капиталъ, внесенный въ Московскій опекунскій совѣтъ изъ войсковыхъ суммъ Черноморскаго казачьяго войска.

25202.—Введеніе въ употребленіе лѣтнихъ холщевыхъ панталонъ въ пѣшей гарнизонной артиллерійской ротѣ Черноморскаго казачьяго войска.

25203. Предоставленіе Черноморскому казачьему войску имѣть по одному воспитаннику въ главномъ инженерномъ училищѣ, въ институтѣ корпуса горныхъ инженеровъ и въ институтѣ корпуса путей сообщенія.

25216.—Производство квартирныхъ дегъ штабъ и оберъ-офицерамъ и чиновникамъ военнаго вѣдомства въ Сухумъ-Кале.

25244.—Открытіе городской ратуши съ сиротскимъ и словеснымъ судами въ портовомъ городѣ Ейскѣ.

25244 шт.—Причисленіе къ разрядамъ пенсіонныхъ окладовъ чиновъ Ейской городской ратуши.

25239.—Отпускъ Черноморскимъ и 1 Кавказскому пѣшимъ казачьимъ баталіонамъ для поданія первоначальнаго пособія заболѣвающимъ перевязочныхъ денегъ.

35252, п. 7 с., 25269 шт. примѣч. 2.—Причисленіе къ классамъ должностей чиновъ Ейской городской ратуши.

25220. — Удовлетвореніе офицеровъ лейбъ-гвардіи Черноморскаго дивизіона изъ войсковыхъ суммъ за время нахожденія ихъ въ походахъ.

25328.—Снабженіе оружіемъ нѣкоторыхъ командъ, городскихъ и станичныхъ жителей на Черноморской береговой линіи на случай нападеній горцевъ.

25400.—Должности помощника секретаря въ городовыхъ ратушахъ: Анапской, Новороссійской и Сухумъ-Кальской отнесена къ X классу.

25400.—Отнесеніе уголовныхъ дѣлъ о лицахъ гражданскаго вѣдомства и иностранцахъ, по Черноморской береговой линіи, къ вѣдомству городовыхъ ратушъ: Анапской, Новороссійской и Сухумъ-Кальской и усиленіе канцелярій сихъ ратушъ.

25401.—Мундиры для медицинскихъ чиновъ Черноморскаго казачьяго войска.

25402.—Покупка вина для казаковъ Черноморскаго казачьяго войска при вы-

Для book-olds.ru

ходѣ ихъ на полевую службу и встрѣчѣ при возвращеніи съ оной.

25470.—Распространеніе безденежнаго отпуска русскаго пороха на весь Кавказскій край, Кавказскую линію и Черноморію для разработки военныхъ сообщеній.

25547.—Полки, баталіоны и артиллерійскія бригады Черноморскаго, Астраханскаго и Оренбургскаго казачьихъ войскъ получаютъ жалованье отъ казны.

25548.—Назначеніе нижнимъ чинамъ Кавказскаго линейнаго казачьяго войска, находящимся въ отрядѣ Лабинской и Сунженской линіяхъ, ремонта изъ войсковыхъ суммъ.

25550.—Производство содержанія призываемымъ на кордонную службу нижнимъ чинамъ полковъ, баталіоновъ и батарей Черноморскаго казачьяго войска.

25550.—Измѣненія и дополненія въ существующихъ постановленіяхъ о Черноморскомъ казачьемъ войскѣ.

25573.—Назначеніе деньщиковъ изъ внутренней стражи къ офицерамъ образцовой команды Черноморскаго казачьяго войска.

25648.—Отсрочка платежа пошлинъ за иностранный сахаръ, привезенный въ Редутъ-Кале.

25672.—Заведеніе въ Черноморскихъ пѣшихъ казачьихъ баталіонахъ англійскихъ рожковъ новаго образца.

25701. Младшій учитель школы, учрежденной въ Новороссійскѣ для обученія аманатовъ и дѣтей туземцевъ, состоитъ по должности въ XII классѣ.

25701.—Опредѣленіе въ учрежденную въ Новороссійскѣ для обученія аманатовъ и дѣтей туземцевъ школу младшаго учителя на мѣсто упраздненной въ оной должности перевощика.

25782. — Невыдача единовременнаго пособія офицерамъ, переводимымъ въ Черноморскіе линейные баталіоны по собственному желанію.

25825. — О погонныхъ ремняхъ къ ружью, ружейныхъ чехлахъ, мѣдныхъ котелкахъ и ольстредяхъ въ лейбъ-гвардіи казачьемъ полку и въ Черноморскомъ дивизіонѣ.

25847.—Продажныя цѣны соли на 1851 и 1852 годы по Закавказскому краю, Ставропольской губерніи и Черноморской береговой линіи

25848.—Переводъ изъ укрѣпленія Бомборы въ Сухумъ-Кале почтоваго отдѣленія.

**1852 г.**

**24, 25 и 26 января.** Подъ начальствомъ вице-адмирала Серебрякова отрядомъ Черноморской береговой и кордонной линіи истреблено 44 аула въ долинахъ Бугундыра и Антхыра.

**18 февраля.** Генералъ-маіоръ князь Георг. Ром. Эристовъ назначенъ наказнымъ атаманомъ Кавказскаго казачьяго войска.

**18 апрѣля.** Заложена станица Новолабинская на низовьяхъ Лабы, между Тенгинской и Некрасовской станицами.

**20 октября.** Генералъ-маіоръ Яковъ Герасимовичъ Кухаренко назначенъ начальникомъ штаба и испр. должн. наказнаго атамана Черноморскаго казачьяго войска.

**20 и 21 октября.** Движеніе отряда, подъ личнымъ начальствомъ Главнокомандующаго, въ землю натухайцевъ и осмотръ мѣстности въ Адагумской долинѣ.

---

## *Полное собраніе Законовъ 1852 г. Томъ XXVII.*

26074.—Учрежденіе въ портовыхъ городахъ Анапѣ и Новороссійскѣ уѣздныхъ училищъ.

26074.—Производство квартирныхъ денегъ учителямъ уѣздныхъ училищъ въ Анапѣ и Новороссійскѣ.

26077.—Переселеніе колонистовъ изъ колоніи Рибенсдорфъ Воронежской губерніи на земли близъ г Ейска въ Черноміи и льгота имъ въ платежѣ податей и повинностей.

26074, шт.—Разряды по пенсіи штатному смотрителю и учителямъ уѣздныхъ училищъ въ Анапѣ и Новороссійскѣ.

26167.—Число рекрутъ, назначаемыхъ въ резервы Черноморскихъ линейныхъ баталіоновъ при каждомъ наборѣ.

26215. Производство квартирныхъ денегъ предсѣдателю и двумъ членамъ комиссіи размежеванія земель Черноморскаго казачьяго войска.

26217.—Производство квартирныхъ денегъ аудитору, состоящему при управленіи 3 отдѣленія Черноморской береговой линіи.

26231.—Увеличеніе кроватей въ Екатеринодарскомъ войсковомъ госпиталѣ Черноморскаго казачьяго войска и окружныхъ лазаретовъ Полтавскомъ и Темрюкскомъ.

2623[5].—Перечисленіе въ Закубанское поселеніе дѣтей, прижитыхъ закубанскими поселянами въ замужествѣ съ казаками Черноморскаго казачьяго войска.

26260.—Опредѣленіе большаго срока для возврата ссудъ, выдаваемыхъ изъ войсковыхъ суммъ Черноморскаго казачьяго войска, на постройку домовъ въ портовомъ городѣ Ейскѣ.

26308. — Предоставленіе нѣкоторыхъ преимуществъ командиру эскадрона лейбъ-гвардіи Черноморскаго эскадрона.

26310.—Возстановленіе упраздненныхъ должностей комендантовъ въ Моздокѣ и Усть-Лабѣ.

26366.—Назначеніе драбантовъ къ штабъ и оберъ-офицерамъ Черноморскаго казачьяго войска.

27431.—Форма чекменей конно-артиллерійскихъ батарей Сибирскаго, Оренбург-

Для book-olds.ru

скаго, Черноморскаго и Астраханскаго казачьихъ войскъ.

26525.—Отсылка преступниковъ Черноморской береговой линіи для наказанія въ городъ Ставрополь.

26530.—Сумма, назначенная пластунамъ Черноморскаго казачьяго войска на улучшеніе артелей.

26648.—Правила о приходѣ судовъ изъ-за границы на всемъ протяженіи восточнаго берега Чернаго моря между Кубанью и г. Редутъ-Кале.

26555.—Продажныя цѣны соли мирнымъ горцамъ по Кавказской линіи и въ землѣ войска Черноморскаго.

26563.—Имѣніе при линейныхъ Черноморскихъ баталіонахъ №№ 3, 4, 14 по одной четверти инвалидной роты.

26565.—Порядокъ ассигнованія суммъ на ремонтное исправленіе войсковыхъ строеній въ Черноморскомъ казачьемъ войскѣ.

26573.—Измѣненіе ст. 2314 уст. тамож. касательно платежа пошлинъ за иностранные товары, привозимые въ Редутъ-Кале.

26673.—Ремонтированіе лошадей въ артиллерійскихъ батареяхъ Кавказскаго линейнаго и Черноморскаго казачьихъ войскъ.

26743.—Продажная цѣна соли на 1853 годъ по Кавказскому краю, Ставропольской губерніи и запаса Черноморской береговой линіи.

35954.—Переводъ штаба 2 Лабинскаго полка изъ Вознесенской въ Лабинскую станицу.

### 1853 г.

— Поселены Зассовская и Курганная станицы.

**12 февраля**. Разореніе аула Наджукахабль, въ верховьяхъ р. Супса, полковникомъ Кухаренко.

**13 мая**. Положеніе о размежеваніи земель Кавказскаго линейнаго казачьяго войска.

**19 іюня**. Истребленіе аула Сахокъ въ долинѣ Адагума, отрядомъ полковника Бабыча.

**Съ 16 до 23 іюля**. Неудачное вторженіе Магометъ-Амина на правый флангъ.

**Въ вочь съ 25 на 26 іюля**. Гарнизонъ Гостагаевскаго укрѣпленія геройски отражаетъ нападеніе многочисленной партіи горцевъ.

**27 іюля**. Геройское отраженіе гарнизономъ Тенгинскаго укрѣпленія многочисленной партіи горцевъ.

**9 августа**. Пораженіе сильной партіи непріятеля у ст. Лабинской полковникомъ Войцицкимъ.

**Съ 15 на 16 октября**. Измѣнническое нападеніе турокъ въ значительныхъ силахъ на Николаевскій таможенный постъ на восточномъ берегу Чернаго моря.

**20 октября**. Высочайшій манифестъ о войнѣ съ Турціей.

**23 октября**. Возстановленіе центральной учебной части, существовавшей до утвержденія Кавказскаго округа, въ лицѣ главнаго инспектора.

**29 октября**. Положеніе о Кавказскомъ учебномъ округѣ и учебныхъ заведеніяхъ, ему подвѣдомственныхъ.

**9 ноября**. Въ отрядѣ близъ р. Куникса, скончался командующій войсками на Кавказской линіи и въ Черноморіи генералъ-отъ-инфантеріи Николай Степановичъ Завадовскій.

---

## *Полное собраніе Законовъ 1853 г. Томъ XXVIII.*

27004. — Шкиперы, предназначаемые къ каботажному плаванію между Анапою и укрѣпленіемъ св. Николая.

27024.—Отпускъ денегъ Черноморскому казачьему войску на ремонтъ зданій, занимаемыхъ Екатеринодарскимъ госпиталемъ.

27051.—Именованіе впредь окружныхъ штабъ-офицеровъ военныхъ округовъ Черноморскаго и Оренбургскаго казачьихъ войскъ окружными начальниками округовъ означенныхъ войскъ.

27148.—Назначеніе отъ Азовскаго казачьяго войска команды для конвойства между Редутъ-Кале и укрѣпленіемъ св. Николая.

27159.—Срокъ очищенія пошлиною иностранныхъ товаровъ, привозимыхъ въ Ейскую таможенную заставу.

27192. Упраздненіе должности переводчика школы аманатовъ и дѣтей туземцевъ въ Сухумъ-Кале и опредѣленіе вмѣсто онаго, младшаго учителя; классъ должности его.

27192.—Разрядъ по пенсіи младшему учителю школы аманатовъ и туземцевъ въ Сухумъ-Кале.

27194. — Предоставленіе начальнику Черноморской береговой линіи власти окончательно рѣшать военно-судныя дѣла о побѣгахъ крѣпостныхъ арестантовъ.

27315.—Отпускъ сапогъ нѣкоторымъ Черноморскимъ линейнымъ баталіонамъ.

27345.—Отпускъ денегъ на заведеніе и ремонтъ шанцеваго инструмента нѣкоторымъ Черноморскимъ линейнымъ баталіонамъ.

27377.—Перечисленіе въ Черноморское казачье войско дѣтей казачекъ сего войска, прижитыхъ ими въ замужествѣ съ закубанскими поселянами.

27400.—Увеличеніе числа нижнихъ чиновъ Черноморскихъ линейныхъ №№ 11 и 16 баталіоновъ.

— Отпускъ денегъ на заведеніе и ремонтъ шанцеваго инструмента нѣкоторымъ Черноморскимъ линейнымъ баталіонамъ.

27428. —Опредѣленіе числа вакансій въ Ставропольской и Екатеринодарской гимназіяхъ для дѣтей горцевъ.

Для book-olds.ru

27428, ст. 2 —Учрежденіе школы при Тенгинскомъ пѣхотномъ полку для дѣтей горцевъ.

27457, ст. 1.—Помѣщеніе въ школу Кавказскихъ межевщиковъ воспитанниковъ Черноморскаго казачьяго войска.

27464.—Дозволеніе караимамъ причисляться къ портовымъ городамъ сѣверо-восточнаго берега Чернаго моря, имѣть и владѣть въ оныхъ собственностью.

27470.—Нѣкоторыя перемѣны въ составѣ управленія начальника Черноморской береговой линіи.

27470 ст. I.—Упраздненіе должности гражданскаго чиновника, завѣдывающаго школами на Черноморской береговой линіи.

27470, ст. 2 —Назначеніе старшаго адъютанта по части генеральнаго штаба въ управленіе начальника Черноморской береговой линіи.

27470, ст. 2 и 3.—Производство столовыхъ денегъ старшему адъютанту по части генеральнаго штаба и помощнику старшаго доктора управленія начальника Черноморской береговой линіи.

27470, ст.—3 —Назначеніе помощника старшему доктору Черноморской береговой линіи.

27474, а. — Воспрещеніе причислять членовъ купеческихъ семействъ въ мѣщане города Ейска.

27480.—Содержаніе мастеровыхъ и воловьихъ подводъ при войсковой богадѣльнѣ въ Екатеринодарѣ Черноморскаго казачьяго войска.

27480, ст. 2.—Указная дача провіанта мастеровымъ при войсковыхъ учрежденіяхъ Черноморскаго казачьяго войска.

27480.—Производство жалованья мастеровымъ при войсковыхъ учрежденіяхъ Черноморскаго казачьяго войска.

27532.—Положеніе объ образцовомъ дивизіонѣ.

27575.—Отпускъ ремонтныхъ денегъ на кинжалы для лейбъ-гвардіи Черноморскаго казачьяго войска.

27614.—Имѣніе въ одномъ комплектѣ обоза для трехъ батарей Черноморскаго казачьяго войска.

27696.—Порядокъ перевода офицеровъ Черноморскаго казачьяго войска въ конно-артиллерійскія батареи и обратно.

27729 —Подчиненіе Черноморской пѣшей гарнизонной артиллерійской роты, по строевой и искуственной частямъ, начальнику артиллеріи на Кавказѣ.

27772. — Продажныя цѣны соли на 1854 годъ по запасамъ Черноморской береговой линіи.

27779.—Отпускъ провіанта женамъ и дочерямъ нижнихъ воинскихъ чиновъ, служащихъ по Черноморской береговой линіи, во время бытности мужей и отцовъ ихъ въ госпиталяхъ.

27958.—Назначеніе другого священника въ женскую пустынь во имя св. Маріи Магдалины, находящейся въ Черноморскомъ казачьемъ войскѣ.

## 1854 г.

**1 марта.** Высочайшій указ. изъ Правительствующаго Сената объ увольненіи намѣстника Кавказскаго генералъ-адъютанта кн. Воронцова, согласно его прошенію, въ отпускъ въ Россію и за границу. На время его отсутствія генералъ-адъютантъ Реадъ назначенъ управляющимъ гражданскою частью на Кавказѣ и за Кавказомъ.

**Съ 3 по 5 марта.** Упраздненіе укрѣпленій и постовъ на восточномъ берегу Чернаго моря и высадка ихъ гарнизоновъ въ Новороссійскѣ.

**11 апрѣля.** Манифестъ о войнѣ съ Англіею и Франціею.

**20 апрѣля.**—Упраздненіе Гагринскаго поста.

**Съ 20 сентября 1854 г. по май 1855 года.** Участіе 2 и 8 пластунскихъ баталіоновъ въ оборонѣ Севастополя.

**19 сктября.** Намѣстникъ Кавказскій генералъ-адъютантъ кн. Воронцовъ освобожденъ по разстроенному здоровью отъ должностей съ сохраненіемъ званія генералъ-адъютанта и члена Государственнаго Совѣта.

**31 октября.** Оборона Джемитейскаго укрѣпленнаго поста при бомбардированіи его 3 англо-французскими судами; высадка непріятеля на берегъ и поспѣшное его отступленіе при появленіи прибывшаго къ посту подкрѣпленія.

— Поселены: Новолабинская станица и Ахтарскій поселокъ.

**29 ноября.** Генералъ-адъютантъ Николай Николаевичъ Муравьевъ назначенъ намѣстникомъ Кавказскимъ и главнокомандующимъ отдѣльнымъ Кавказскимъ корпусомъ.

---

## *Полное собраніе Законовъ 1854 г. Томъ XXIX.*

27858.—Подчиненіе начальнику артиллеріи отдѣльнаго Кавказскаго корпуса, конно-артиллерійскихъ батарей Черноморскаго линейнаго казачьихъ войскъ и артиллерійскихъ школъ, устроенныхъ при бригадахъ.

27958.—Назначеніе еще другого священника въ женскую пустынь во имя св. Маріи Магдалины, находящуюся въ Черноморскомъ казачьемъ войскѣ.

27967.—Введеніе шанцеваго инструмента въ конно-артиллерійскихъ батареяхъ Кавказскаго и Черноморскаго казачьихъ войскъ.

27990.—Назначеніе деньщиковъ іеромонахамъ, состоящимъ въ укрѣпленіяхъ Черноморской береговой линіи.

28006.—Перечисленіе въ мѣщане гор. Ейска зашедшихъ туда государственныхъ крестьянъ.

28059.—Дарованіе льготы иногороднимъ купцамъ, производящимъ торговлю въ гор. Ейскѣ.

Для book-olds.ru

28059.—Классъ должности частнаго пристава и квартальнаго надзирателя гор Ейска.

28059. Разряды по пенсіи частному приставу и квартальному надзирателю гор. Ейска.

28223.—Порядокъ отсылки копій судебно-медицинскихъ свидѣтельствъ по дѣламъ гражданскаго вѣдомства.

28244.—Упраздненіе войсковой сотни мастеровыхъ въ Черноморскомъ казачьемъ войскѣ.

28269. — Освобожденіе нѣкоторыхъ лицъ отъ платы за право владѣнія лавками въ городахъ сѣверо-восточнаго берега Чернаго моря: Анапѣ, Новороссійскѣ и Сухумъ-Кале.

28270.—Право начальника Черноморской береговой линіи слагать со счетовъ съ городовъ Анапы, Новороссійска и Сухумъ-Кале недоимки, взысканія и начеты, а также разрѣшать дѣла, возникающія по сему лѣлу.

28277.—Прибавка къ штату Екатеринодарской войсковой гимназіи старшаго учителя естественныхъ наукъ и сельскаго хозяйства

23284.--Назначеніе въ Екатеринодарскій войсковой госпиталь Черноморскаго казачьяго войска еще одного ординатора и въ Екатеринодарскій округъ особаго окружного врача и классы сихъ должностей.

28324.—Вознагражденіе штабъ и оберъ-офицеровъ Черноморскаго казачьяго войска за лошадей, убитыхъ у нихъ въ дѣлахъ съ непріятелемъ и падшихъ отъ ранъ и форсированныхъ маршей.

28326.—Производство фейерверкерамъ артиллерійскихъ гарнизоновъ, расположенныхъ по Черноморской береговой линіи $^2/_3$ и $^1/_3$ прапорщичьяго жалованья за отказъ ихъ отъ производства въ офицеры.

28326.—Срокъ на требованіе содержанія льготнымъ чинамъ Черноморскаго казачьяго войска.

28439. — Производство добавочнаго третнаго жалованья штабъ и оберъ-офицерамъ Черноморскаго казачьяго войска, служащимъ по военному управленію войскомъ и получающимъ жалованье по чинамъ.

28441.—Предоставленіе въ свободное пользованіе жителей Черноморскаго казачьяго войска рыболовныхъ водъ по берегамъ Чернаго и Азовскаго морей, въ лиманахъ и гирлахъ, войску принадлежащихъ и отмѣна отдачи означенныхъ водъ въ откупное содержаніе.

28523.—Акцизный сборъ на сѣверномъ берегу Чернаго моря.

28542.—Перечисленіе Ирклієвской станицы изъ Ейскаго округа въ Екатеринодарскій.

28543. - Имѣніе въ двойномъ комплектѣ команды мастеровыхъ при войсковыхъ учрежденіяхъ Черноморскаго казачьяго войска.

28731.—Назначеніе старшаго фельдшера въ Екатеринодарскій округъ Черноморскаго казачьяго войска.

28778.—Увеличеніе числа прислуги въ больничныхъ заведеніяхъ Черноморскаго казачьяго войска.

28788.—Увеличеніе числа прислуги въ больничныхъ заведеніяхъ Черноморскаго казачьяго войска.

28819.—Дарованіе льготы иногороднимъ купцамъ, производящимъ торговлю въ городѣ Ейскѣ.

## 1855 г.

**10 и 12 февраля.** Появленіе англо-французскихъ войскъ у устья р. Кубани, высадка ихъ и преданіе огню нашего поселенія.

**19 февраля.** Кончина Императора Николая I и восшествіе на престолъ Александра II.

**Съ 28 февраля по 2 марта.** Безуспѣшное бомбардированіе непріятелемъ Новороссійска и разсѣяніе партіи горцевъ отрядомъ вице-адмирала Серебрякова, явившагося на помощь изъ Анапы.

**16 марта.** Англо-французскіе пароходы бомбардируютъ Джемитейскій постъ.

**27 марта.** Генералъ-маіоръ Николай Александровичъ Рудзевичъ назначенъ наказнымъ атаманомъ Кавказскаго линейнаго казачьяго войска.

**13 мая.** Оставленіе Новороссійска и переходъ гарнизона въ Анапу. 17 мая. подъ начальствомъ генералъ-маіора Дебу.

**25 мая.** Появленіе 18-ти непріятельскихъ пароходовъ въ виду г. Ейска.

— Наши войска оставляютъ крѣпость Анапу и окрестныя закубанскія станицы: Николаевскую, Александровскую и Благовѣщенскую, и выводятъ оттуда войска подъ начальствомъ вице-адмирала Серебрякова въ Черноморію, предварительно разрушивъ стѣны крѣпости и предавъ огню всѣ зданія въ Анапѣ.

**10 іюня.** Генералъ-маіоръ Григорій Ивановичъ Филипсонъ назначенъ наказнымъ атаманомъ Черноморскаго казачьяго войска.

**Съ 1 на 2 сентября, ночью.** Движеніе отряда изъ Черноморіи къ Анапѣ подъ начальствомъ генералъ-маіора Филипсона, 2 сентября рекогносцировка крѣпости и возвращеніе отряда.

-- Поселена станица Безскорбная.

**12 сентября.** Появленіе непріятельскихъ пароходовъ противъ Тамани, Пересыпи и Курчанскаго лимана. Высадка непріятеля восточнѣе Фанагоріи и занятіе крѣпости Фанагоріи и города Тамани, оставленныхъ нашими войсками и жителями.

---

***Полное собраніе Законовъ 1855 г. Томъ XXX.***

28916.– Дозволеніе принимать въ торговое общество Черноморскаго казачьяго

Для book-olds.ru

войска урядниковъ казачьяго сословія не изъ дворанъ.

28969.—Переименованіе пластуновъ въ застрѣльщиковъ конныхъ полковъ и пѣшихъ баталіоновъ Черноморскаго казачьяго войска и увеличеніе числа ихъ.

29287.—Назначеніе благочинному 1 половины Черноморской береговой линіи въ Новороссійскѣ и священнику Анапской церкви по одному помощнику изъ іеромонаховъ и одного іеромонаха для отряда на Варениковской пристани.

29315. Количество учебныхъ припасовъ, слѣдующихъ къ отпуску отъ артилерійскаго вѣдомства для ежегодныхъ практическихъ занятій гарнизонной роты Черноморскаго казачьяго войска.

29343.—Сформированіе 3 Кавказскаго пѣшаго баталіона изъ поселенныхъ на Лабинской линіи станицъ: Темиргоевской, Новолабинской, Курганной и Засовской.

29356.—Образованіе въ Черноморскомъ казачьемъ войскѣ новой станицы Бриньковской.

29393.—Порядокъ отпуска сапогъ для нижнихъ чиновъ, составляющихъ прислугу при орудіяхъ, добавленныхъ къ подвижной артиллеріи Анапскаго и Новороссійскаго артиллерійскихъ гарнизоновъ.

29443.—Продолженіе льготы жителямъ города Ейска, не успѣвшимъ обзавестись тамъ осѣдлостью въ положенный срокъ.

29457.—Отпускъ суммъ на фуражъ и ремонтъ для сформированнаго въ Черноморскомъ войскѣ 52 парнаго конноподвижнаго транспорта.

29670.—Пожалованіе пѣшимъ казачьимъ №№ 2 и 8 баталіонамъ Черноморскаго казачьяго войска Георгіевскихъ знаменъ съ надписями.

29885. — Упраздненіе Новороссійской запасной казенной аптеки и порядокъ довольствія медикаментами войскъ и госпиталей Черноморской береговой линіи.

29987.—Назначеніе къ благочинному 1-й половины Черноморской береговой линіи въ Новороссійскѣ и священнику Анапской церкви по одному помощнику изъ іеромонаховъ.

29988. Дозволеніе чинамъ Черноморскаго казачьяго войска производить переписку по нѣкоторымъ дѣламъ на простой бумагѣ.

### 1856 г.

**14 марта.** Открытіе экстра-почты между городами Ставрополемъ и Екатеринодаромъ.

**Май.** Турки оставили Абхазію.

**Май.** Возведеніемъ укрѣпленія на р. Шедокѣ положено основаніе Мало-Лабинской линіи.

**10 іюля.** Русскія войска заняли Анапу.

**22 іюля.** Намѣстникъ Кавказскій генералъ-адъютантъ Муравьевъ 1-й, согласно его желанію, освобожденъ отъ должности и назначенъ членомъ Государственнаго Совѣта, съ оставленіемъ въ званіи генералъ-адъютанта.

**22 іюля.** Генералъ-адъютантъ князь Барятинскій назначенъ командующимъ отдѣльнымъ Кавказскимъ корпусомъ и исправляющимъ должность намѣстника Кавказскаго.

**26 августа.** Командующій отдѣльнымъ Кавказскимъ корпусомъ и испр. д. намѣстника Кавказскаго ген.-адъют., ген.-отъ-инф., кн. А. И. Барятинскій назначенъ главнокомандующимъ корпусомъ и намѣстникомъ Кавказскимъ.

**26 августа.** Черноморскому войску пожаловано Георгіевское знамя съ надписью «за храбрость и примѣрную службу въ войну противъ французовъ, англичанъ и турокъ въ 1854, 1855 и 1856 годахъ» и грамота на него Такое-же знамя съ грамотой пожаловано Азовскому казачьему войску.

**26 августа.** Поселена станица Попутная.

**4 сентября.** Войска наши подъ начальствомъ владѣтеля Абхазіи генералъ-адъютанта князя Михаила Шервашидзе заняли крѣпость Сухумъ.

**5 ноября.** Генералъ-маіоръ Филипсонъ предпринимаетъ экспедицію въ Новороссійскую бухту, овладѣваетъ 19 турецкими кочермами, на которыхъ турки производили запрещенную торговлю съ горцами.

---

## *Полное собраніе Законовъ 1856 г. Томъ XXXI.*

30214. Производство жалованья и столовыхъ денегъ командирамъ Черноморскихъ линейныхъ баталіоновъ.

30408. Подчиненіе Черноморіи главнокомандующему отдѣльнымъ Кавказскимъ корпусомъ.

30639. Переводъ подвижной инвалидной № 83 роты изъ закрываемаго Фанагорійскаго военнаго госпиталя въ Ейскій военный госпиталь.

30759. Упраздненіе Анапскаго и Новороссійскаго уѣздныхъ училищъ.

30800. Образованіе бригады Черноморскихъ линейныхъ баталіоновъ.

30800, шт. Разрядъ должности аудитора бригаднаго Управленія Черноморскихъ линейныхъ баталіоновъ.

30806. Передача въ другія тюремныя мѣста содержащихся въ упраздняемой Темнолѣсской крѣпости арестантовъ изъ азіятцевъ.

30850. Упраздненіе званія командующаго войсками на Кавказской линіи и въ Черноморіи съ его управленіями.

30902. Всемилостивѣйшее сокращеніе сроковъ службы чинамъ Черноморскаго казачьяго войска.

30955. Правила объ отводѣ земель чиновникамъ Черноморскаго казачьяго вой-

Для book-olds.ru

ска. для разведенія фруктовыхъ и виноградныхъ садовъ.

31063. Распространеніе на Закубанскихъ армянъ правилъ относительно прикомандированія азіатцевъ къ казачьимъ полкамъ на Кавказѣ.

### 1857 г.

**29 января.** Большая Кабарда причислена къ лѣвому крылу.

**21 апрѣля.** Заложена станица Отрадная на р. Большой Тегенъ.

**18 мая.** Заложено укрѣпленіе Майкопское и поселены станицы: Родниковская на р. Большой Лабѣ и Петропавловская.

**25 мая.** Заложено Нижне-Адагумское укрѣпленіе, которымъ положено основаніе новой Адагумской линіи.

**3 іюня.** Заложена ст. Родниковская на р. Большой Лабѣ.

— Поселена ст. Отрадная.

**21 іюля.** Генералъ-маіоръ Филипсонъ, высаженными съ моря войсками, занялъ съ боя и разорилъ укрѣпленіе, устроенное въ Геленджикѣ горцами и пришельцами разныхъ націй, причемъ взято 6 орудій и значительные запасы военныхъ и продовольственныхъ припасовъ.

**22 іюля.** Гарнизонъ кр. Анапы, подъ начальствомъ маіора Левашова, мужественно отразилъ нападеніе многочисленнаго скопища горцевъ на эту крѣпость. Горцы послѣ 5 часоваго боя отступили.

**26 іюля.** Генералъ-маіоръ Левъ Ивановичъ Кусаковъ назначенъ начальникомъ Штаба Черноморскаго казачьяго войска и исправляющимъ обязанности наказнаго атамана этого войска.

**1 сентября.** Войска, высаженныя съ моря у устья р. Туапсе подъ начальствомъ маіора Левашова, разорили притонъ запрещенной торговли, заведенный тамъ горцами.

**2 декабря.** Высочайше утверждено положеніе о морской части на восточномъ берегу Чернаго моря и учреждены двѣ морскія станціи: Сухумская у укр. Сухума и Константиновская у Новороссійской бухты.

**6 декабря.** Высочайше повелѣно Кавказскій корпусъ именовать Кавказскою арміею.

---

## *Полное собраніе Законовъ 1857 г. Томъ XXXII.*

31419. Форма наплечныхъ жгутовъ на полукафтанахъ генераловъ и полковниковъ лейбъ-гвардіи Черноморскаго казачьяго войска.

31509. Присылка отъ Черноморскаго казачьяго войска въ образцовый пѣхотный полкъ вмѣсто одного трехъ офицеровъ.

31573. Названіе возведенныхъ на правомъ крылѣ Кавказской линіи двухъ укрѣпленій Шедокскимъ и Псебайскимъ.

31597. Прибавка офицеровъ въ Кавказскіе, Грузинскіе и Черноморскіе линейные баталіоны, по случаю сформированія стрѣлковыхъ ротъ въ линейныхъ баталіонахъ отдѣльнаго Кавказскаго корпуса.

31608. Производство квартирныхъ денегъ окружнымъ начальникамъ трехъ военныхъ округовъ Черноморскаго казачьяго войска.

31642. Назначеніе генераламъ регулярныхъ войскъ, служащимъ въ Кавказскомъ и Черноморскомъ казачьихъ войскахъ, казенныхъ деньщиковъ изъ нижнихъ чиновъ регулярныхъ войскъ, вмѣсто драбантовъ изъ казачьихъ войскъ.

31682. Устройство почтоваго сообщенія между Ставрополемъ и Прочноокопомъ.

31682. Учрежденіе въ Прочноокопѣ почтовой конторы и устройство почтоваго сообщенія между Ставрополемъ и Прочноокопомъ.

31725. Пожалованіе лейбъ-гвардіи Черноморскому казачьему дивизіону серебряныхъ трубъ.

31790. Возложеніе на войскового контролера Черноморскаго казачьяго войска обязанности свидѣтельствовать войсковыя суммы.

31855 Распредѣленіе по Лабинскимъ полкамъ станицъ Лабинской бригады Кавказскаго казачьяго войска.

31867. Порученіе командирамъ поселенныхъ Лабинскихъ полковъ верхняго и нижняго участковъ Лабинскаго кордона, равно и кордона по Урупу и производство вновь формируемымъ въ Лабинской бригадѣ конным сотнямъ и полусотнямъ жалованья, ремонтныхъ денегъ и фуражнаго довольствія.

31767 а. — Производство жалованья вновь формируемымъ въ Лабинской бригадѣ конным сотняхъ и полусотнямъ.

31907.—Прибавка къ Екатеринодарской войсковой богадѣльнѣ Черноморскаго казачьяго войска и состоящей при ней больницѣ, для прислуги, еще одного урядника и 27 казаковъ внутренней службы.

31913 —Отпускъ денегъ на улучшен'е артелей пластунамъ, добавленнымъ въ полки и баталіоны Черноморскаго казачьяго войска.

31914.—Дозволеніе зачислять въ Черноморское казачье войско людей посторонняго вѣдомства.

31937.—Содержаніе на счетъ казны въ пансіонахъ Ставропольской и Екатеринодарской гимназій дѣтей почетнѣйшихъ горцевъ.

32013.—Назначеніе въ батарейные командиры Черноморскаго казачьяго войска офицеровъ войскового сословія.

32029. — Каботажное плаваніе иностранныхъ судовъ, поднимающихъ не болѣе 10 ластовъ, между портами Черноморской береговой линіи отъ укрѣп. св. Николая до Анапы.

Для book-olds.ru

32052, а.—Отпускъ войсковому Дежурству Черноморскаго казачьяго войска въ дополненіе къ штатной канцелярской суммѣ еще по 200 руб. сереб. въ годъ изъ войсковыхъ суммъ.

32053. —Производство добавочной трети жалованья окружнымъ начальникамъ военныхъ округовъ Черноморскаго казачьяго войска, состоящимъ въ штабъ и оберъ-офицерскихъ чинахъ и принадлежащихъ къ казачьему войску.

32137, шт.—Учрежденіе въ гор. Екатеринодарѣ духовнаго училища и оклады жалованья чинамъ Черноморскаго войскового духовнаго училища.

32156.—Передача инструментальной мастерской въ вѣдѣніе главнаго доктора Ставропольскаго военнаго госпиталя.

32207, а.—Наименованіе двухъ новыхъ станицъ Отрадною и Родниковскою.

32209.—Нѣкоторыя измѣненія въ формѣ обмундированія лейбъ-гвардіи Черноморскаго казачьяго дивизіона.

32246. — Производство столовыхъ и квартирныхъ денегъ непремѣнному члену временной строительной комиссіи въ городѣ Екатеринодарѣ изъ инженерныхъ офицеровъ.

32274 с.—Сформированіе Сухумъ-Кальской инвалидной полуроты Черноморскихъ линейныхъ баталіоновъ и ¼ инвалидной роты при Черноморскомъ линейномъ № 4 баталіонѣ.

82285.—Порядокъ избранія въ церковные старосты къ Екатеринодарскому собору и къ церквамъ, состоящимъ при войсковой богадѣльнѣ и Ачуевскомъ рыболовномъ заводѣ Черноморскаго казачьяго войска.

32315.—Порядокъ выдачи пособія нижнимъ чинамъ войскъ Кавказскаго корпуса, вступившимъ въ бракъ съ черкешенками, принявшими православную вѣру.

32340.—Отмѣна пистолетовъ у урядниковъ и казаковъ лейбъ-гвардіи въ Черноморскомъ дивизіонѣ.

32403.—Учрежденіе въ городѣ Ейскѣ должности городского стряпчаго, для надзора за ходомъ дѣлъ въ мѣстныхъ учрежденіяхъ.

32403 —Классъ должности Ейскаго городского стряпчаго.

32403.—Оклады содержанія Ейскому городскому стряпчему.

— Разряды по пенсіи Ейскому городскому стряпчему.

32405.—Какъ поступать съ постройками, начатыми жителями города Ейска на отведенныхъ имъ мѣстахъ, но не оконченными въ срокъ, опредѣленный для прочнаго водворенія сихъ жителей.

32440.—Устройство на передовыхъ Лабинскихъ линіяхъ четырехъ новыхъ станицъ.

32471.—Неимѣніе пистолетовъ нижнимъ чинамъ казачьихъ войскъ, кои вооружены ружьями, за исключеніемъ Кавказскаго линейнаго и Черноморскаго казачьихъ войскъ.

32508.—Штатъ морскихъ чиновъ въ береговыхъ пунктахъ восточнаго берега Чернаго моря.

32514. — Перечисленіе Стародеревянковской станицы изъ Ейскаго военнаго округа въ Екатеринодарскій.

82521.—Порядокъ пріема въ военную службу бродягъ, взятыхъ въ Черноморіи.

32562.—Продолженіе линіи сообщенія между Одессою и Редутъ-Кале вдоль Кавказскаго берега отъ Редутъ-Кале до Требизонда и производство Русскому обществу пароходства и торговли пошлинной платы за проѣздъ отъ Редутъ-Кале до Требизонда и обратно.

32571.—Отпускъ въ вѣдѣніе намѣстника Кавказскаго суммы на содержаніе дѣтей почетнѣйшихъ горцевъ въ пансіонахъ при Ставропольской и Екатеринодарской гимназіяхъ.

32588.—Порядокъ причисленія къ гор. Ейску въ Черноморіи торговыхъ и другихъ сословій лицъ г. Ставрополя.

## 1858 г.

**4 марта**. Въ Кавказскомъ линейномъ войскѣ учреждена Урупская бригада.

**1 апрѣля**. Высочайше утверждено новое положеніе объ управленіи Кавказскою арміею.

**20 апрѣля** Занятіе Цемесской бухты и заложеніе Константиновскаго укрѣпленія.

**1 мая**. Заложено 6 новыхъ станицъ Урупской бригады на рѣкахъ Урупѣ, Тегенѣ и Б. Зеленчукѣ: Спокойная, Удобная, Исправная, Передовая, Сторожевая и Подгорная.

**3 мая**. Построено укрѣпленіе Адагумское генералъ-лейтенантомъ Филипсономъ для штабъ-квартиры Крымскаго пѣхотнаго полка.

— Напечатано первое по времени и лучшее сочиненіе о Черноморскомъ казачьемъ войскѣ И. Д. Попко подъ заглавіемъ „Черноморскіе казаки“.

**— Въ сентябрѣ и октябрѣ**. Великіе Князья Николай Николаевичъ и Михаилъ Николаевичъ путешествовали по Кавказу.

**Съ 8 ноября по 4 декабря** Истреблено отрядомъ полковника Бабыча 23 натухайскихъ аула.

**15 декабря**. Грамоты Императора Александра II на знаки отличія, пожалованные на папахи 1 сотнѣ 1 Кавказскаго, 1 сотнѣ 2 Кавказскаго, 1 сотнѣ 1 Кубанскаго, 1 сотнѣ 2 Кубанскаго, 1 сотнѣ 2 Ставропольскаго, 1 сотнѣ 1 Хоперскаго и 1 сот 2 Хоперскаго пол., съ надписями „за отличіе въ 1854 году (въ сраженіи съ турками при Кюрукъ-Дара). и 2 сотнѣ 2 Хоперскаго полка „за отличіе въ 1855 году“ (30 августа въ дѣлѣ при м. Пенякъ).

Для book-olds.ru

## *Полное собраніе Законовъ 1858 г. Томъ XXXIII.*

32844.—Вновь возведенное укрѣпленіе на правомъ крылѣ Кавказской линіи на рѣкѣ Бѣлой, при входѣ въ Майкопское ущелье именовать „Майкопомъ".

32892.—Образованіе Урупской бригады № 3 Кавказскаго линейнаго казачьяго войска.

32898.—Порядокъ командованія лейбъ-гвардіи Черноморскимъ дивизіономъ, отправляющимъ очередную службу въ С.-Петербургѣ.

32992.—Распространеніе на Черноморское линейное казачье войско права на награжденіе серебряною медалью, установленною для нижнихъ чиновъ за отказъ отъ отставки и за вторичную службу.

32997.—Дозволеніе имѣть въ числѣ эскадронныхъ командировъ лейбъ-гвардіи въ Черноморскомъ казачьемъ дивизіонѣ одного полковника.

33015.—Классъ должности редактора Черноморскихъ войсковыхъ вѣдомостей.

33015.—Разрядъ по пенсіи редактору Черноморскихъ вѣдомостей.

33015.—Оклады жалованья чинамъ газетнаго стола, учрежденнаго при Исполнительной экспедиціи Черноморскаго войска.

33034.—Учрежденіе Новороссійской запасной аптеки и учрежденіе таковыхъ же аптекъ при Екатеринодарскомъ войсковомъ и Константиновскомъ военныхъ госпиталяхъ.

33042.—Оставленіе при командующемъ войсками праваго крыла Кавказской линіи должности наказнаго атамана Черноморскаго казачьяго войска и возложеніе на командующаго войсками праваго крыла Кавказской линіи управленія гражданскою частью на сѣверо-восточномъ берегу Чернаго моря.

33103. Назначеніе особаго смотрителя съ тремя казаками для завѣдыванія Анапскимъ виннымъ подваломъ.

33103.—Окладъ жалованья смотрителю Анапскаго виннаго подвала.

33405—Назначеніе священнослужителя изъ іеромонаховъ въ укр. Константиновское.

33479.—Кондиціи на отдачу въ хозяйственное распоряженіе питейныхъ сборовъ въ Черноморскомъ казачьемъ войскѣ съ 1859 по 1863 г.

33485—Предоставленіе Русскому обществу пароходства и торговли перевозки арестантовъ изъ Керчи въ Тамань черезъ Керченскій проливъ.

33549.—Назначеніе вакансій въ нѣкоторыхъ женскихъ учебныхъ заведеніяхъ для дочерей дворянъ Черноморскаго казачьяго войска, происходящихъ изъ высшаго сословія.

33780, § 14.—Бѣднѣйшимъ жителямъ г. Редутъ Кале, причисленнымъ къ портовому городу Поти, отводятся казенныя земли безплатно.

33892.—Оклады содержанія чинамъ военнаго и гражданскаго управленія 3-й бригады (Урупской) Кавказскаго линейнаго казачьяго войска.

33923.—Пріемъ въ залогъ по всѣмъ вообще откупамъ и подрядамъ съ казною находящихся въ г. Ейскѣ каменныхъ жилыхъ домовъ и лавокъ.

33924.—Порядокъ очистки пошлиною нѣкоторыхъ иностранныхъ товаровъ въ Ейской таможенной заставѣ.

34003. Назначеніе священнослужителя изъ іеромонаховъ въ укр. Константиновское.

### 1859 г.

**1 января.** Упраздненіе канцеляріи намѣстника Кавказскаго и образованіе главнаго управленія намѣстника на новыхъ основаніяхъ.

**Съ 18 января по 7 февраля** Истреблено отрядомъ полковника Бабыча 44 Бжедуховскихъ аула.

**28 января.** Племя псху изъявляетъ покорность русскому правительству послѣ движенія Сухумскаго отряда къ Псху.

**Съ 19 по 27 февраля.** Наступательныя дѣйствія полковника Лихутина вынуждаютъ къ изъявленію покорности кизильбековцевъ, башильбаевцевъ, тамовцевъ и бесленеевцевъ

— Первый пароходъ на р. Кубани прошелъ отъ устья ея до ст. Тифлисской и открыто пароходство по этой рѣкѣ.

**22 іюня.** Часть Адагумскаго отряда, подъ начальствомъ полковника Лыкова, на р. Неберджаѣ, отражаетъ 12-ти тысячное скопище горцевъ.

**Въ іюнѣ.** Изъявленіе покорности бжедухами.

**Въ августѣ.** Племена горцевъ, живущія между Лабою и Бѣлою: темиргоевцы, махошевцы, егерукаевцы, бесленеевцы, шахгиреевцы и закубанскіе кабардинцы изъявляютъ покорность.

— Поселены станицы: Упорная, Отважная, Безстрашная, Кардоникская, Зеленчукская, Преградная и Надежная.

**20 ноября.** Изъявленіе покорности абадзехами.

---

## *Полное собраніе Законовъ 1859 г. Томъ XXXIV.*

34291. Служебныя права и преимущества аудиторскихъ чиновъ Черноморскаго казачьяго войска. Оклады жалованья аудиторскимъ чинамъ Донскаго, Черноморскаго и Оренбургскаго казачьихъ войскъ.

34291.—Разряды по пенсіи аудиторскимъ чинамъ Донскаго, Черноморскаго и Оренбургскаго казачьихъ войскъ.

Для book-olds.ru

34107.—Дозволеніе иностраннымъ судамъ, въ навигацію 1859 года, каботажнаго плаванія на восточномъ берегу Чернаго моря между Николаевскимъ постомъ и Гограми

37408. Установленіе въ пользу гор. Ейска особаго съ привозныхъ и отпускныхъ товаровъ сбора на улучшеніе Ейскаго порта.

34410.—Нѣкоторыя преобразованія по заавѣдыванію гражданскимъ управленіемъ сѣверо-восточнаго берега Чернаго моря.

34410.—Упраздненіе Анапскаго правленія Закубанскихъ поселянъ.

34410.—Переименованіе канцеляріи начальника Черноморской береговой линіи въ гражданскую канцелярію командующаго войсками праваго крыла Кавказской линіи и наказнаго атамана Черноморскаго казачьяго войска.

34410.—Изъ двухъ полицейскихъ чиновниковъ оставить одного при Анапскомъ и Новороссійскомъ комендантахъ для производства слѣдствій и другихъ обязанностей.

34410, ст. 2. — Прекращеніе отпуска столовыхъ денегъ Новороссійскому коменданту за управленіе полицейскою частью въ Новороссійскѣ.

34494 —Упраздненіе на правомъ крылѣ Кавказской линіи Прочно-Окопской крѣпости и званія воинскаго начальника.

34507.—Форма обмундированія и вооруженія Черноморскаго казачьяго войска.

34570.—Производство содержанія инородцамъ Черноморскаго казачьяго войска, призываемымъ временно на службу для подкрѣпленія границы и участвованія въ экспедиціяхъ.

34585.—Увеличеніе суммы на ремонтное содержаніе кордонныхъ постовъ и помѣщеній Черноморской кордонной линіи.

34672.—Форма обмундированія чиновъ межевой комиссіи Черноморскаго казачьяго войска

34664.—Порядокъ распредѣленія дезертировъ изъ казаковъ Черноморскаго и Кавказскаго линейнаго казачьихъ войскъ.

34808.—Наименованіе пяти новыхъ станицъ, строющихся на правомъ крылѣ Кавказской линіи.

34841.—Измѣненіе строевого состава Черноморскаго казачьяго войска и новое раздѣленіе Черноморской кордонной линіи.

34863.—Добавка суммы на содержаніе и воспитаніе урядниковъ Донского, Кавказскаго линейнаго и Черноморскаго казачьихъ войскъ въ учрежденномъ при дивизіонной школѣ гвардейской артиллеріи классѣ донскихъ урядниковъ.

34931.—Отпускъ женской монашествующей пустыни въ Черноморіи пособія изъ войсковыхъ суммъ Черноморскаго казачьяго войска.

35009. — Учрежденіе Бжедуховскаго приставства въ раіонѣ праваго крыла Кавказской линіи.

35009. — Оклады содержанія чинамъ Бжедуховскаго приставства.

35035.—Открытіе бригаднаго лазарета въ 3-й (Урупской) бригадѣ Кавказскаго линейнаго казачьяго войска.

35164.—Вновь возведенный на Адагумской линіи, на высотахъ Кобае, фортъ наименовать постомъ Баканскимъ, а построенную на половинѣ пути между сими фортами и укр. Крымскимъ отдѣльную башню „Извѣщательною".

35186 —Окладъ жалованья и выдача на подъемъ и обзаведеніе акушеркѣ въ укр. Крымскомъ Крымскаго пѣхотнаго полка.

35196.—Штатъ и окладъ содержанія чинамъ дирекцій училищъ Ставропольской губерніи и земли войска Черноморскаго, подвѣдомственныхъ Кавказскому учебному округу.

35257.—Образованіе за Кубанью 3-го полка для 2-й (Лабинской) бригады Кавказскаго линейнаго казачьяго войска и назначеніе въ составъ этой бригады пяти станицъ,

## 1860 г.

**1 января.** Изъявленіе покорности натухайцами.

**Съ 6 по 14 февраля.** Войсками Адагумскаго отряда, подъ начальствомъ генералъ-маіора Бабыча, опустошена обширная полоса земель по р.р. Абину и Бугундырю, вслѣдствіе чего враждебное племя шапсуговъ удалено на 25 верстъ отъ р. Адагума отъ вновь покорившихся натухайцевъ.

**22 марта.** Состоялось Высочайшее повелѣніе объ упраздненіи городовъ Анапы и Новороссійска и учрежденіи въ Черноморіи портоваго города Темрюка.

**Съ 15 апрѣля по 1 мая.** Поселены станицы: Преградная въ верховьяхъ Урупа и Надежная на р Маломъ Тегенѣ.

**26 апрѣля.** Заложено укрѣпленіе Неберджаевское, при входѣ въ Неберджаевскую тѣснину, близъ устья р. Ботаге.

**4 мая.** Заложено укрѣпленіе Хамкеты.

**15 мая.** Начата постройка укр. Ильскаго.

**Съ 24 мая по 1 іюня.** Истреблено 30 непріятельскихъ ауловъ между р.р. Абиномъ и Афипсомъ,

**8 и 9 іюня,** Адагумскимъ отрядомъ истреблено 35 ауловъ.

**25 іюня** Заложено укр. Дмитріевское въ 7 верстахъ выше бывшаго Иванo-Шебскаго.

**11 іюля.** Начата постройка Адагумскимъ отрядомъ временнаго укрѣпленія на р. Абинѣ.

**22 іюля.** Заложено на лѣвомъ берегу р. Шебша укр. Григорьевскаго

**7 августа.** Движеніе Цебельдинскаго стряда для наказанія общества Псху.

Для book-olds.ru

— Изъявленіе покорности обществомъ Псху.

**3 октября.** Высочайше утверждено положеніе о Лабинскомъ конно-иррегулярномъ эскадронѣ.

**19 ноября.** Образованіе Терскаго и Кубанскаго казачьихъ войскъ изъ бывшихъ Черноморскаго и линейнаго казачьихъ войскъ.

---

## *Полное собраніе Законовъ 1860 г. Томъ XXXV.*

35328. — Переводъ Редутъ-Кальскаго карантинно-таможеннаго управленія въ портовый городъ Поти и наименованіе его Потійскимъ.

35374. — Открытіе въ Харьковскомъ университетѣ десяти новыхъ вакансій студентовъ и стипендіатовъ войска Донского и отпускъ суммы на содержаніе въ семъ университетѣ студентовъ Донского и Черноморскаго казачьихъ войскъ.

35400 — Порядокъ заготовленія хлѣбнаго вина для Черноморскаго казачьяго войска.

35421. — Именованіе праваго крыла Кавказской линіи Кубанской областью.

35421. — Правое и лѣвое крыло Кавказской линіи именовать Кубанскою и Терскою областями, а все пространство къ сѣверу отъ главнаго хребта Кавказскихъ горъ сѣвернымъ Кавказомъ.

35476. — Выдача пособія на покупку строевыхъ лошадей нижнимъ чинамъ лейбъ-гвардіи Черноморскаго казачьяго дивизіона передъ отправленіемъ ихъ на очередную службу въ С.-Петербургъ.

35534. — Разрѣшеніе иностраннымъ судамъ каботажнаго, на 1860 годъ, плаванія у восточныхъ береговъ Чернаго моря между Николаевскимъ постомъ и Гаграми.

35644. — Учрежденіе Натухайскаго округа въ Кубанской области.

35644 — Оклады содержанія чинамъ управленія Натухайскаго округа въ Кубанской области.

35647. — Классы должностей служащихъ по управленію портовымъ городомъ Темрюкомъ.

35647. — Положеніе о заселеніи портоваго города Темрюка.

35647. — Разрядъ по пенсіи чинамъ управленія портоваго города Темрюка.

35647. — Оклады содержанія чинамъ управленія портовымъ городомъ Темрюкомъ.

35649. — Права иностранцевъ, поселившихся въ гор. Ейскѣ.

35651. — Разряды по пенсіи чинамъ межевыхъ комиссій Черноморскаго и Кавказскаго линейнаго казачьихъ войскъ.

35651. — Классы должностей служащихъ въ межевыхъ комиссіяхъ Черноморскаго и Линейнаго казачьихъ войскъ и магометанскихъ народовъ Ставропольской губерніи.

35691. — Закрытіе городской ратуши и полицейскаго управленія въ упраздненномъ городѣ Новороссійскѣ.

35691 — Закрытіе полицейскихъ управленій въ упраздненныхъ городахъ Анапѣ и Новороссійскѣ.

35691 — Закрытіе городской ратуши и полицейскаго управленія въ упраздненномъ городѣ Анапѣ.

35706. — Полчиненіе Константиновской морской станціи начальнику Натухайскаго округа.

35751. — Назначеніе священника въ Сухумъ.

36822. — Именованіе командующаго войсками праваго крыла Кавказской арміи начальникомъ Кубанской области.

35899. — Положеніе о хозяйственномъ и судебномъ управленіи въ портомъ гор. Ейскѣ.

35899, шт. — Классы должностей служащихъ по управленію портовымъ городомъ Ейскомъ.

35899, шт. — Разряды по пенсіи чинамъ управленія портовымъ городомъ Ейскомъ.

36006. Наименованіе четырехъ укрѣпленій строющихся въ Кубанской области.

36037. — Переводъ войсковой гимназіи Черноморскаго казачьяго войска изъ города Екатеринодара въ г. Ейскъ.

36167. — Усиленіе состава войскового правленія Черноморскаго казачьяго войска.

36184. — Положеніе о Лабинскомъ конно-иррегулярномъ эскадронѣ.

36187. — Порядокъ выпуска на службу уроженцевъ Кавказскаго линейнаго и Черноморскаго казачьихъ войскъ, кончившихъ курсъ наукъ въ школѣ Кавказскихъ межевщиковъ.

— Разрядъ по пенсіи чинамъ контрольной части въ войсковомъ правленіи Черноморскаго казачьяго войска.

36188. — Нѣкоторыя требованія въ войсковомъ правленіи Черноморскаго казачьяго войска.

36167 и 36188 — Оклады содержанія чинамъ войскового правленія Черноморскаго казачьяго войска.

36188, шт. — Классы должностей служащихъ въ контрольной части въ войсковомъ правленіи Черноморскаго казачьяго войска.

36265. — Укрѣпленіе, построенное на мѣсто бывшаго Ивана-Шебскаго укрѣпленія, на правомъ берегу рѣки Шебсъ именовать Дмитріевскимъ.

26268. — Продолженіе Лабинской кордонной линіи отъ укрѣпленія Каладжинскаго черезъ станицу Отважную до Безстрашной.

36327, ст. 26. — Переименованіе межевыхъ комиссій Черноморскаго и Кавказскаго линейнаго казачьихъ войскъ «Комиссіями о надѣленіи землею Кубанскаго и Терскаго казачьихъ войскъ».

36327. — Нѣкоторыя измѣненія въ положеніяхъ казачьихъ войскъ Черномор-

Для book-olds.ru

скаго и Кавказскаго линейнаго, переименованныхъ въ Кубанское и Терское казачьи войска.

36425.—Открытіе срочнаго пароходнаго сообщенія отъ Поти до Константинополя и по Азовскому морю къ Темрюку.

36445.—Положеніе о Маріинскомъ женскомъ училищѣ Кубанскаго казачьяго войска и оклады содержанія и классы должностей чиновъ, служащихъ при Маріинскомъ женскомъ училищѣ.

## 1861 г.

**января** Упраздненіе Мало-Лабинскаго приставства.

**18 апрѣля.** Высочайше утверждено положеніе о Кубанскомъ конно-иррегулярномъ эскадронѣ.

**мая.** Перенесеніе казачьихъ поселеній на лѣвый берегъ и одновременно съ этимъ выселеніе мелкихъ обществъ бесленеевцевъ, башилбаевцевъ, тамовцевъ, кизильбековцевъ, шахгиреевцевъ и баговцевъ.

**24 іюня.** Высочайшій рескриптъ графу Евдокимову объ увеличеніи льготъ и пособій казакамъ Кубанскаго казачьяго войска, переселяющимся на передовыя линіи. [О заселеніи предгорій западнаго Кавказа].

**1 іюля.** Упраздненіе приставствъ Тахтамышевскаго и Нижне-Кубанскаго и преобразованіе приставствъ Карачаевскаго и Кубанскихъ ногайцевъ, съ переименованіемъ перваго въ Верхне-Кубанское и послѣдняго въ Нижне-Кубанское.

**14 іюля.** Учрежденіе Бжедуховскаго округа.

**6 августа.** Чтеніе Высочайшаго рескрипта о заселеніи предгорій западнаго Кавказа въ г. Екатеринодарѣ и ст. Михайловской.

**Съ 11 по 15 сентября.** Пребываніе Государя Императора въ Кубанской области.

**21 декабря.** Высочайшее повелѣніе отдѣлить управленіе Терской области отъ Кубанской.

---

*Полное собраніе Законовъ 1861 г. Томъ XXXVI.*

36188, а.—Усиленіе комплекта лошадей на почтовыхъ станціяхъ сѣвернаго Кавказа и открытіе почтоваго сообщенія гор. Ставрополя и Тифлисской станицы съ Лабинскимъ округомъ.

— Учрежденіе почтово-пассажирскаго пароходства по р. Кубани.

35512.—Подчиненіе намѣстнику Кавказскому Таманской карантинной заставы и Бугазскаго мѣнового двора.

36518.—Дозволеніе привозить сахаръ-рафинадъ ко вновь образованной Ейской таможнѣ 1 го класса.

36519.—Подчиненіе Кубанской области дѣйствію общихъ о бродягахъ узаконеній и дозволеніе мѣстнымъ полицейскимъ управленіямъ сей области выдавать отсрочки прибывающимъ туда для работъ и промысловъ мѣщанамъ и крестьянамъ.

36578, ст. 9.—Форма галуна и басона для нижнихъ чиновъ лейбъ-гвардіи Черноморскаго дивизіона, перечисленныхъ въ полки Кубанскаго казачьяго войска.

36578. ст. 11.—Передача Георгіевскаго штандарта и серебряныхъ трубъ лейбъ-гвардіи Черноморскаго казачьяго дивизіона въ лейбъ-гвардіи 1-й Кавказскій казачій эскадронъ Его Величества конвоя.

36578, указъ, ст. 9, положеніе § 1.—Поступленіе лейбъ-гвардіи Черноморскаго дивизіона въ составъ собственнаго Его Величества конвоя и форма галуна и басона для нижнихъ чиновъ сего дивизіона, перечисляемыхъ въ полки Кубанскаго казачьяго войска.

36634.—Оклады квартирныхъ денегъ служащимъ по внутреннему управленію Кубанскаго казачьяго войска.

36635.—Увеличеніе окладовъ содержанія офицерамъ казачьяго сословія Кубанскаго и Терскаго казачьихъ войскъ.

36687.—Упраздненіе въ Кубанской области Ильскаго укрѣпленія.

36711.—Наименованіе строевыхъ частей въ Кубанскомъ войскѣ.

36715.—Переименованіе Сухумъ-Кальской инвалидной полуроты въ Сухумъ-Кальскую инвалидную команду.

36724.—Содержаніе при Сухумской и Константиновской морской станціяхъ баркасовъ Азовской флотиліи для карантинно-таможеннаго надзора за восточнымъ берегомъ Чернаго моря.

36728.—Оклады квартирныхъ денегъ состоящимъ въ генеральскихъ чинахъ предсѣдателямъ межевыхъ комиссій Терскаго и Кубанскаго казачьихъ войскъ.

36837.—Упраздненіе въ Кубанской области укрѣпленія Варениковскаго и возведеніе на его мѣстѣ казачьяго поста.

36883.—Положеніе о постойной повинности въ портовомъ городѣ Ейскѣ.

36889.—Установленіе особаго денежнаго сбора въ замѣнъ натуральной повинности, отбываемой обывателями портоваго города Ейска.

36889.—Положеніе о Кубанскомъ иррегулярномъ эскадронѣ.

36889, шт., прил. 1.—Оклады содержанія состоящимъ въ штатѣ Кубанскаго конно-иррегулярнаго эскадрона.

36889, шт., прил. 1, примѣч. 5.—Состоящіе въ Кубанскомъ конно-иррегулярномъ эскадронѣ офицеры изъ регулярныхъ войскъ получаютъ деньщиковъ и опредѣленное на нихъ содержаніе и обмундированіе отъ комиссаріатскаго и провіантскаго вѣдомствъ.

36890.—Отпускъ суммы на первоначальное обзаведеніе и на канцелярскіе расходы Александровской почтовой станціи Кубанской области, учрежденной для

Для book-olds.ru

пріема и выдачи всякаго рода корреспонденцій.

36894.—Выдача пособія на обмундированіе воспитанникамъ школы Кавказскихъ межевщиковъ изъ уроженцевъ Терскаго и Кубанскаго казачьихъ войскъ при выпускѣ изъ сей школы.

36896.—Оклады содержанія столоначальникамъ и писарямъ, прибавленнымъ въ хозяйственную экспедицію войскового правленія Кубанскаго казачьяго войска.

36896.—Прибавка двухъ столоначальниковъ и восьми писарей въ хозяйственную экспедицію войскового правленія Кубанскаго казачьяго войска.

36896.—Увеличеніе штата хозяйственной экспедиціи войскового правленія Кубанскаго казачьяго войска.

36889, шт., прил., примѣч. 4.—Порціонное и фуражное довольствіе муллѣ при Кубанскомъ конно-иррегулярномъ эскадронѣ

36910.—Присвоеніе дирекціи училищъ земли войска Черноморскаго и Екатеринодарской войсковой гимназіи названія дирекціи училищъ Кубанской области и Кубанской войсковой гимназіи.

36929.—Возложеніе на Ставропольскую казенную палату ревизіи книгъ и отчетовъ канцеляріи начальника портоваго города Ейска и тамошней городской полиціи.

36931.—Преимущества военныхъ чиновъ, служащихъ въ военно-народныхъ управленіяхъ Кавказскими горцами въ Терской и Дагестанской областяхъ и въ Натухайскомъ округѣ Кубанской области.

36934.—Разрѣшеніе иностраннымъ судамъ каботажнаго, въ навигацію 1861 года, плаванія у восточнаго берега Чернаго моря между Николаевскимъ постомъ и Гаграми.

36947.—Подчиненіе комиссіи для надѣленія землею Кубанскаго войска начальнику Кубанской области и власть Военнаго Министра по дѣламъ сей комиссіи.

36953.—Классъ должности письмоводителя Темрюкскаго почтоваго отдѣленія Кубанской области.

36953.—Учрежденіе почтоваго отдѣленія въ городѣ Темрюкѣ и прекращеніе на почтовой станціи пріема всякаго рода корреспонденціи.

36953.—Разряды по пенсіи письмоводителя Темрюкскаго почтоваго отдѣленія.

36953.—Содержаніе чинамъ почтоваго отдѣленія въ городѣ Темрюкѣ Кубанской области.

37004.—Сформированіе въ Кубанскомъ казачьемъ войскѣ трехъ новыхъ конныхъ полковъ и одной бригады и измѣненіе состава бригадъ и полковъ сего войска.

37014.—Новое устройство Нижне-Кубанской кордонной линіи.

37015.—Измѣненіе границы между бывшими правымъ и лѣвымъ крылами Кавказской линіи [нынѣ Кубанская и Терская области).

37066.—Порядокъ производства въ офицеры артиллеріи урядниковъ Кубанскаго казачьяго войска.

37175.—Наименованіе станицы, устраиваемой на верхней Кубани, Верхне-Николаевскою.

37188.—Учрежденіе почтово-пассажирскаго пароходства по р. Кубани.

37239, прим. 1.—Штабъ и оберъ-офицеры, служащіе въ управленіи Бжедуховскимъ округомъ, пользуются деньщиками въ натурѣ, а равно провіантомъ и обмундированіемъ, на нихъ положенными.

37239.—Оклады содержанія служащимъ въ управленіи Бжедуховскимъ округомъ.

37239.—Преобразованіе управленій покорными племенами Кубанской области и образованіе особаго Бжедуховскаго округа.

37281.—Внутреннее устройство Нижне-Кубанской кордонной линіи и отдѣленіе отъ нея части Адагумской кордонной линіи.

37281, ст. 5.—Назначеніе города Екатеринодара мѣстопребываніемъ начальника Нижне-Кубанской кордонной линіи.

37397.—Раздѣленіе Нижне-Кубанской кордонной линіи на два участка.

37408.—Мѣра участія Кубанскаго казачьяго войска во всѣхъ учрежденіяхъ, правахъ и обязанностяхъ бывшаго Кавказскаго линейнаго войска.

37422.—Фуражное довольствіе офицерскихъ лошадей Кубанскаго казачьяго войска.

37455.—Сокращеніе срока для производства въ чины XIV класса канцелярскихъ служителей межевыхъ комиссій Терскаго и Кубанскаго казачьихъ войскъ.

37466.—Именованіе своднаго иррегулярнаго дивизіона, высылаемаго въ первую армію „Кубанскимъ казачьимъ дивизіономъ при первой арміи“.

37502.—Измѣненіе состава бригадъ и полковъ Кубанскаго казачьяго войска.

37628.—Раздѣленіе Лабинской и устройство вновь Абадзехской кордонной линіи.

37629.—Учрежденіе должности начальника Лабинскаго округа и окладъ содержанія ему.

37630.—Окладъ содержанія начальнику Нижне Кубанской кордонной линіи.

37661.—Опредѣленіе въ Кубанское и Терское казачьи войска вольнонаемныхъ оружейныхъ мастеровъ.

37672.—Увеличеніе платы прогонныхъ денегъ по Кубанскому казачьему войску.

37678.—Въ Кубанскомъ казачьемъ войскѣ съ его артиллеріей верхнюю одежду называть „черкесками“, а не „мундирами“.

37686.—Форма шароваръ для офицеровъ Лабинскаго и Кубанскаго конно-иррегулярныхъ эскадроновъ.

37686.—Форма шароваръ для артиллерійскихъ офицеровъ Кубанскаго и Терскаго казачьихъ войскъ.

Для book-olds.ru

37721.—Предоставленіе Ейскому купечеству льготы въ платежѣ пошлинъ за привезенные къ Ейскому порту иностранные товары.

37723.—Распространеніе на г. Сухумъ-Кале, весь Абхазскій берегъ и вообще сѣверо-восточный берегъ Чернаго моря правилъ объ акцизномъ сборѣ съ привозимыхъ изъ внутреннихъ губерній напитковъ.

37724.—Соединеніе почтовымъ путемъ укрѣпленія Прочнаго-Окопа и Лабинской станицы и нѣкоторыя мѣры для лучшаго устройства почтовой части по сему пути.

37724, ст. 2.—Классъ должности, разрядъ по пенсіи и окладъ жалованья письмоводителя почтоваго отдѣленія въ Прочномъ-Окопѣ.

37744.—Упраздненіе должности конно-артиллерійской бригады Кубанскаго казачьяго войска и учрежденіе должности помощника начальника артиллеріи Кубанской области.

37752.—Передача въ вѣдѣніе начальника артиллеріи Кубанской области всѣхъ состоящихъ на Нижне-Кубанской кордонной линіи и въ предѣлахъ Черноморіи орудій съ принадлежностями.

— Упраздненіе гарнизонной артиллерійской роты Кубанскаго казачьяго войска.

37814.—Сформированіе сотенъ въ новыхъ станицахъ Кубанскаго казачьяго войска.

## 1862 г.

**2 марта.** Стрѣлковый баталіонъ Апшеронскаго пѣхотнаго полка, окруженный со всѣхъ сторонъ горцами, при впаденіи р. Чхафизепсъ въ Бѣлую, пробивается черезъ значительныя непріятельскія скопища.

**Съ 1 апрѣля по 15 сентября.** Занятіе русскимъ казачьимъ поселеніемъ большей части Ѣатухайскаго округа и предгорій главнаго Кавказскаго хребта между р.р. Большой и Малой Лабой и Бѣлой. Изъ поселеній этихъ образовано три конныхъ казачьихъ полка Кубанскаго войска: отдѣльный Адагумскій и №№ 24-го и 25-го, въ составѣ бригады подъ № 8. Единовременно съ водвореніемъ казачьихъ поселеній на означенномъ пространствѣ упразднены въ Кубанской области слѣдующія укрѣпленія: Адагумское, Неберджаевское, Анапа и Хамкеты.

**10 мая.** Высочайше утверждено положеніе о заселеніи предгорій западной части Кавказскаго хребта Кубанскими казаками и другими переселенцами изъ Россіи.

**22 іюня.** Неудавшееся нападеніе горцевъ на станицу Нѣберджаевскую.

**24 іюня.** Отраженіе нападенія горцевъ на укр. Хамкеты.

**26 іюня.** Отраженіе нападенія горцевъ на ст. Псеменскую.

**8 іюля.** Отраженіе вторичнаго нападенія горцевъ на станицу Псеменскую.

**Съ 3 по 13 іюля.** Рекогносцировка комиссіей, подъ начальствомъ генеральнаго штаба кап. Бараховича, пути изъ Сухума черезъ общество Псху на сѣверную сторону главнаго Кавказскаго хребта.

**29 іюля.** Отраженіе нападенія горцевъ на ст. Баговскую.

**2 сентября.** Высочайше утверждено положеніе объ училищахъ военнаго вѣдомства на Кавказѣ.

**6 декабря.** Назначеніе Его Императорскаго Высочества Великаго Князя Михаила Николаевича намѣстникомъ Кавказскимъ и командующимъ Кавказскою арміею.

**16 декабря.** Занятіе нашими войсками Хамышевскаго общества въ верховьяхъ р. Бѣлой.

---

## *Полное собраніе Законовъ. 1862 г. Томъ XXXVII.*

37894.—Постройка походнаго обоза для четырехъ пѣшихъ баталіоновъ Кубанскаго казачьяго войска.

37916, шт.—Оклады содержанія служащимъ въ управленіи, въ городѣ Екатеринодарѣ, садомъ Кубанскаго казачьяго войска.

37916.—Положеніе объ управленіи войсковымъ садомъ Кубанскаго казачьяго войска.

37947.—Порядокъ поступленія въ торговое общество Кубанскаго казачьяго войска.

37987.—Сформированіе трехъ новыхъ полковъ Кубанскаго казачьяго войска.

38025.—Прибавочное жалованье полиціймейстеру города Екатеринодара

38039.—Оклады содержанія служащимъ въ управленіяхъ Кубанскаго и Терскаго казачьихъ войскъ

39039.—Временные штаты управленій Кубанскаго и Терскаго казачьихъ войскъ.

38130 — Управленіе акцизнымъ сборомъ съ питей въ Ставропольской губерніи и въ областяхъ Терской и Кубанекой.

38168.—Порядокъ производства жалованья состоящимъ на льготѣ штабъ и оберъ офицерамъ войскового сословія Кубанскаго казачьяго войска, числящимся въ конныхъ полкахъ, пѣшихъ баталіонахъ и другихъ частяхъ этого войска, при употребленіи ихъ на военную или гражданскую службу по распоряженію войскового начальства.

38192. — Вознагражденіе казачьихъ войскъ Донского, Кубанскаго и Сибирскаго за отходящіе отъ нихъ съ 1863 года въ доходъ казны питейные сбора.

38256.—Оклады содержанія служащимъ въ войсковомъ Дежурствѣ и въ войсковомъ правленіи Кубанскаго казачьяго войска.

Для book-olds.ru

38256.—Положеніе о заселеніи предгорій западной части Кавказскаго хребта Кубанскими казаками и другими переселенцами изъ Россіи.

38256, § 34.—Порядокъ зачисленія переселенцевъ изъ государственныхъ крестьянъ для заселеніи предгорій западной части Кавказскаго хребта.

38256, § 103. — Порядокъ сохраненія продажи земель и усадебъ, остающихся за переселеніемъ казаковъ на передовыя линіи западной части Кавказскаго хребта.

38256, § 118. — Надѣлъ землями казаковъ Кубанскаго войска, переселенныхъ въ прелгорія западной части Кавказскаго хребта, остающихся на прежнихъ мѣстахъ жительства въ старыхъ станицахъ и продажа войсковыхъ земель для пополненія войсковыхъ суммъ.

38256, §§ 23—28. — Порядокъ назначенія переселенцевъ изъ Донского казачьяго войска для заселенія предгорій западной части Кавказскаго хребта.

38256, § 54-99.—Оцѣнка усадебъ, принадлежащихъ казакамъ, назначеннымъ для переселенія на передовыя линіи западной части Кавказскаго хребта и вознагражденіе ихъ за усадьбы.

38256, § 42, 47—54.—Порядокъ назначенія пособій переселенцамъ назначеннымъ для заселенія предгорій западной части Кавказскаго хребта.

38256, § 42.—Дозволеніе дворянамъ переселяться для заселенія предгорій западной части Кавказскаго хребта.

38256, §§ 67—84. – Надѣленіе переселенцевъ, назначенныхъ для заселенія предгорій западной части Кавказскаго хребта, землею и о правахъ пользованія участками, назначенными въ ихъ собственность.

38301.—Прибавка жалованья законоучителю приходскаго училища Азовскаго казачьяго войска.

38330.—Производство Лабинской почтовой конторѣ добавочной суммы на канцелярскіе расходы, а также единовременно 100 р. на обзаведеніе оной.

38371.—Присвоеніе всѣмъ конным частямъ Кубанскаго и Терскаго казачьихъ войскъ темляка каваллерійскаго, а пѣшимъ пѣхотнаго.

38492. — Вознагражденіе казачьихъ войскъ Донского, Кубанскаго и Сибирскаго за отходящіе отъ нихъ съ 1863 года въ доходъ казны питейные сборы.

38540.—Нѣкоторыя измѣненія въ формѣ обмундированія и снаряженія въ Кубанскомъ пѣшемъ казачьемъ войскѣ.

38544.—Изъ 26 Азовскихъ казачьихъ командъ на Константиновской и Сухумской морскихъ станціякъ отпустить по двѣ съ каждой станціи.

38572.—Измѣненіе состава и распредѣленіе кордоновъ въ Кубанской области и зачисленіе нѣкоторыхъ вновь водворенныхъ станицъ въ составъ полковъ №№ 24 и 25 всьмой бригады Кубанскаго казачьяго войска и Адагумскаго полка, присоединеніе Псебайскаго поселка къ № 23 конному полку седьмой бригады сего войска.

38627. § 7—9.—Дѣти Кубанскихъ казаковъ могутъ быть принимаемы въ училища военнаго вѣдомства на Кавказѣ.

38669.—Упраздненія въ Кубанской области укрѣпленія Анапскаго и бывшей Нашембургской и Джемегейской.

38696.—Упраздненіе вь Кубанской области укрѣпленія Хамкеты и переводъ расположенной тамъ штабъ-квартиры Кавказскаго линейнаго № 4 баталіона въ укрѣпленіе Майкопъ.

38699.—Упраздненіе льготнаго комплекта 13 пѣшаго баталіона Кубанскаго казачьяго войска и порядокъ комплектованія сего баталіова.

38716.—Отпускъ денегъ на первоначальное обзаведеніе Прочно-Окопскаго почтоваго отдѣленія.

38916 —Разрѣшеніе начальству Кубанскаго казачьяго войска составить проэктъ объ учрежденіи станичныхъ женскихъ школъ въ войскѣ и чтобы съ учрежденіемъ пансіона при Маріинской общежительной пустыни не дозволять войсковымъ жителямъ отдавать въ эту обитель на воспитаніе дѣтей женскаго пола.

38718.—Взиманіе прогонной по Кубанскому казачьему войску платы по $2^1/_2$ коп. съ однихъ только проѣзжающихъ.

38719.—Порядокъ назначенія священно и церковно-служителей въ новыя станицы Кубанскаго казачьяго войска.

38722.—Подсудность дѣлъ жителей городовъ Редутъ-Кале и Поти.

38723. Распространеніе на г. Сухумъ-Кале, весь Абадзехскій и вообще сѣверо-восточный берегъ Чернаго моря дѣйствующихъ въ Закавказскомъ краѣ правилъ объ акцизномъ сборѣ съ привозимыхъ изъ внутреннихъ губерній напитковъ.

38725.—Взиманіе прогонной платы по всѣмъ станицамъ Кубанскаго казачьяго войска.

38832. Уставъ Екатеринодарскаго благотворительнаго общества и открытіе симъ обществомъ первочачальнаго женскаго училища съ пансіономъ.

38832, § 28.—Дома и постройки, принадлежащіе Екатеринодарскому женскому благотворительному обществу или занятые училищемъ, освобождаются отъ городскихъ повинностей.

38832, §21.—Печать Екатеринодарскаго женскаго благотворительнаго общества.

38832. — Екатеринодарское женское благотворительное общество изъемлется въ платежѣ вѣсовыхъ денегъ за пересылку по почтѣ его корреспонденцій простой и денежной и посылокъ до пуда вѣсомъ.

38845. — Производство указной дачи провіанта и приварочныхъ денегъ писарямъ межевыхъ комиссій Кубанскаго и Терскаго казачьихъ войскъ.

38846 —Назначеніе столовыхъ денегъ командиру Кубанскаго казачьяго дивизіо-

Для book-olds.ru

на, состоящаго при командующемъ полками въ царствѣ Польскомъ.

38861.– Возстановленіе званія начальниковъ Азовскихъ командъ при Сухумской и Константиновской станціяхъ и назначеніе имъ столовыхъ денегъ.

38861.—Назначеніе столовыхъ денегъ начальникамъ Азовскихъ командъ при Сухумской и Константиновской станціяхъ.

38096, шт.—Оклады жалованья чинамъ мѣстныхъ военныхъ управленій въ Кубанской области.

38996.—Упраздненіе Усть-Лабинскаго комендантскаго управленія и образованіе мѣстныхъ военныхъ управленій въ Кубанской области.

39060.—Новое росписаніе урядникамъ казакамъ по внутренней службѣ Кубанскаго казачьяго войска.

39061.—Упраздненіе нѣкоторыхъ должностей въ штатѣ канцеляріи бывшаго начальника Черноморской береговой линіи, нынѣ состоящей при начальникѣ Кубанской области.

39064. -Передача изъ межевой комиссіи Терскаго казачьяго войска въ межевую комиссію Кубанскаго казачьяго войска всѣхъ дѣлъ, относящихся до 6 бригадъ, обращенныхъ въ составъ сего послѣдняго войска и распредѣленіе между сими комиссіями добавочной суммы, ежегодно ассигнуемой на усиленіе съемки Терскихъ казачьихъ земель.

39065.—Отношеніе Ставропольской палаты государственныхъ имуществъ къ государственнымъ крестьянамъ, проживающимъ на земляхъ Кубанскаго казачьяго войска.

39065 —Правила касательно сохраненія и продажи усадебъ, остающихся до переселенія казаковъ Кубанскаго войска на передовыя линіи и порядокъ выдачи крестьянамъ паспортовъ или видовъ государственнымъ и другимъ лицамъ посторонняго вѣдомства, купившимъ усадьбы у казаковъ Кубанскаго войска, переселенныхъ на передовыя линіи.

39065.—Правила для полученія денежныхъ повинностей съ лицъ. купившихъ усадьбы у казаковъ Кубанскаго войска, переселенныхъ на передовыя линіи.

39065.—Отправленіе рекрутской повинности лицами, поселившимися на земляхъ Кубанскаго казачьяго войска.

39011.—Наименованіе вновь водворенныхъ въ 1862 году въ Кубанскомъ казачьемъ войскѣ станицъ на р. Гіагѣ—Гіагинскою на р. Пшехѣ—Пшехскою.

### 1863 г.

**Съ 22 февраля по 2 марта.** Движеніе Адагумскаго и Пшехскаго отрядовъ, подъ личнымъ начальствомъ Его Императорскаго Высочества, черезъ земли непокорныхъ шапаровъ и убыховъ отъ укрѣпленія Крымскаго черезъ укрѣпленіе Григорьевское къ Майкопу.

**Съ 1 апрѣля по 1 сентября.** Занятіе русскимъ населеніемъ части земель непокорныхъ горцевъ между р.р. Абиномъ и Илемъ и между р.р. Бѣлой и Пшишемъ и образованіе изъ вновь населенныхъ станицъ двухъ отдѣльныхъ конныхъ полковъ: Абинскаго и № 26.

**10 іюня.** Высочайшее повелѣніе объ упраздненіи Лабинскаго округа.

**15 сентября.** Учрежденіе въ Кубанской области двухъ военнонародныхъ округовъ—Шапсугскаго и Абадзехскаго.

**Съ 30 августа по 23 сентября.** Движеніе летучаго отряда, подъ начальствомъ полковника Семенкина, съ сѣверной покатости Кавказскаго хребта на южную (отъ ст. Сторожевой къ г. Сухуму) черезъ Марухскій перевалъ и обратно.

**24 октября** Занятіе частью войскъ Джубгскаго отряда съ боя устья р. Джубги и находившихся тамъ ауловъ Шеромитра и Зезіека, въ которыхъ нами взято 5 орудій и значительное количество артилерійскихъ припасовъ и снарядовъ

---

## *Полное собраніе Законовъ 1863 г. Томъ XXXVIII.*

39203. — Окладъ столовыхъ денегъ воинскому начальнику въ станицѣ Крымской.

39203.—Учрежденіе должности воинскаго начальника въ станицѣ Крымской.

39216.—Упраздненіе одной стипендіи Кубанскаго казачьяго войска въ Московскомъ университетѣ и увеличеніе числа стипендіатовъ сего войска въ Харьковскомъ университетѣ.

39246. — Дозволеніе уменьшать размѣръ посаженной пошлины за земли, купленныя иногородними лицами въ Кубанскомъ казачьемъ войскѣ.

39314.—Упраздненіе роты мастеровыхъ и замѣна оной вольнонаемными рабочими и мастеровыми въ Кубанскомъ казачьемъ войскѣ.

39330.—Учрежденіе временнаго отдѣленія при войсковомъ правленіи Кубанскаго казачьяго войска для окончанія старыхъ дѣлъ и счетовъ.

39330. — Оклады содержанія служащимъ во временномъ отдѣленіи, учрежденномъ при управленіи Кубанскаго казачьяго войска для окончанія старыхъ дѣлъ.

39330, шт.—Классы должностей служащихъ во временномъ отдѣленіи, учрежденномъ при войсковомъ правленіи Кубанскаго казачьяго войска, для окончанія старыхъ дѣлъ.

39376 —Сокращеніе наряда войскъ на Урупскую кордонную линію и упраздненіе нѣкоторыхъ постовъ на этой линіи.

39418.—Установленіе одной линіи производства офицеровъ на вакансіи по всѣмъ батареямъ Кубанскаго казачьяго войска съ присоединенными къ нему батареями

Для book-olds.ru

бывшаго Кавказскаго линейнаго войска.

39468.—Переименованіе водворенной въ Кубанской области въ 1861 году на лѣвомъ берегу р. Ходза станицы Промежуточной въ Бесленеевскую.

39496. Назначеніе въ Кубанскую межевую комиссію выпускаемыхъ изъ школы Кавказскихъ межевщиковъ воспитанниковъ изъ уроженцевъ казачьихъ войскъ.

39514.—Водвореніе въ предѣлахъ Кубанскаго казачьяго войска на мѣстѣ бывшей станицы Суворовской отдѣльнымъ ауломъ семействъ всадниковъ, состоящихъ на службѣ въ Кубанскомъ конно-иррегулярномъ эскадронѣ.

39621.—При 8-й бригадѣ Кубанскаго казачьяго войска и Адагумскомъ полку имѣть двухъ вольнонаемныхъ оружейныхъ мастеровъ.

39649.—Разрѣшеніе жителямъ портовыхъ городовъ Кавказскаго края Ейска и Темрюка крыть производимыя ими постройки тесомъ, камышемъ и соломою.

39714. — Производство прибавочнаго жалованья оберъ-офицерамъ, состоящимъ въ сотнѣ Астраханскаго казачьяго войска, командированной въ Кубанскук область.

39788.—Какими штатами руководствоваться при сформированіи въ Кубанскомъ казачьемъ войскѣ новыхъ бригадъ и полковъ.

39855. — Упраздненіе должности начальника Лабинскаго округа въ Кубанской области и самого управленія этого округа.

39870.—Допущеніе къ участію въ эмеритальной кассѣ чиновъ межевыхъ комиссій Терскаго и Кубанскаго казачьихъ войскъ.

39892.—Шапка новаго образца для чиновъ Кубанскаго казачьяго войска.

39940 Открытіе особаго лазарета въ Адагумскомъ полку Кубанскаго казачьяго войска въ ст. Анапской.

39948. Сравненіе нижнихъ чиновъ 13 пѣхотнаго баталіона Кубанскаго казачьяго войска въ отпускѣ денегъ на улучшеніе артелей съ прочими баталіонами сего войска.

39966.—Распредѣленіе станицъ первой бригады Кубанскаго казачьяго войска по 10 му и 11 конным полкамъ.

39954. Упраздненіе въ Кубанской области укрѣпленій Адагумскаго, Крымскаго и Неберджаевскаго.

40002. Усиленіе штата межевой комиссіи Кубанскаго казачьяго войска, классы должностей и разряды по пенсіи служащихъ въ ней.

40026. Наименованіе станицъ, вновь водворенныхъ въ 1863 году въ Закубанскомъ краѣ и сформированіе двухъ новыхъ полковъ Лабинскаго и № 26.

40076. Упраздненіе конскихъ разсадниковъ въ Кубанскомъ казачьемъ войскѣ и образованіе отъ продажи лошадей особаго капитала на улучшеніе частнаго въ семъ войскѣ коннозаводства.

40116. Ежегодное командированіе офицеровъ, урядниковъ и казаковъ отъ 13 пѣшихъ баталіоновъ Кубанскаго казачьяго войска въ перемѣняющійся составъ Кавказской стрѣлковой школы.

40127. Изъ 22-хъ Азовскихъ командъ на Константиновской и Сухумской морскихъ станціяхъ спустить двѣ команды, по одной съ каждой станціи.

40167. Устройство въ ст. Царской Кубанскаго казачьяго войска для 24 коннаго полка сего войска особаго лазарета и возведеніе помѣщенія для сего лазарета и для полкового штаба означеннаго полка.

40223.—Оклады жалованья презусамъ и ассесорамъ военно-судныхъ комиссій, учрежденныхъ при Екатеринодарскомъ, Таманскомъ и Ейскомъ окружныхъ дежурствахъ Кубанскаго казачьяго войска.

40251. Нѣкоторыя мѣры къ устройству медицинской части въ Кубанскомъ казачьемъ войскѣ.

40278.—Увеличеніе штата войсковой типографіи Кубанскаго казачьяго войска.

40506.—Производство денегъ на ковку лошадей дивизіону Кубанскаго казачьяго войска.

40435.—Взиманіе увеличенной прогонной платы на почтовыхъ станціяхъ въ Черноморіи.

40436. Измѣненіе правилъ о воспитаніи дѣвицъ въ Маріинской общежительной пустыни до учрежденія въ Кубанскомъ казачьемъ войскѣ станичныхъ женскихъ школъ.

## 1864 г.

**Съ 22 по 24 февраля.** Переходъ войскъ Даховскаго отряда черезъ Тишинскій перевалъ на южную сторону главнаго хребта въ долину рѣки Туапсе и занятіе бывшаго укрѣпленія Зельяминовскаго.

**18 марта.**—Разбитіе Даховскимъ отрядомъ, подъ начальствомъ ген.-м. Геймана, партіи убыховъ у р. Годликъ.

**25 марта.**— Занятіе Даховскимъ отрядомъ бывшаго Навагинскаго укрѣпленія при устьѣ р. Сочи.

**Съ 1 апрѣля по 1 сентября.** Занятіе русскимъ казачьимъ поселеніемъ вновь занятыхъ пространствъ на сѣверномъ склонѣ главнаго Кавказскаго хребта, между р р. Пшишемъ и Илемъ и на южномъ и Геленджика до Туапсе и образованіе изъ вновь поселенныхъ на этихъ пространствахъ станицъ отдѣльныхъ полковъ—Псекупскаго, № 27 и Шапсугскаго и берегового пѣшаго баталіона.

**21 мая**—Окончаніе Кавказской войны.

**19 іюля.**—Разрѣшеніе перевозить европейскіе и колоніальные товары транзитомъ отъ Поти и Редутъ-Кале и обратно до Поти, Сухумъ-Кале и Редутъ-Кале.

**30 іюля.**—Распоряженіе объ освобожденіи отъ крѣпостной зависимости всѣхъ

Для book-olds.ru

хлоповъ изъ азіятцевъ, принадлежащихъ какъ казакамъ Кубанскаго казачьяго войска, такъ равно и лицамъ туземнаго происхожденія, приписавшимся къ этому войску.

**31 декабря.**—Учрежденъ карантинно-таможенный надзоръ на сѣверо-восточномъ берегу Чернаго моря.

1864.—Открыты Псекупскія горячія сѣрно-щелочныя минеральныя воды въ поселкѣ Горячій-Ключъ вблизи ст. Ключевой.

---

## *Полное собраніе Законовъ 1864 г. Томъ XXXIX.*

40533.—Увеличеніе окладовъ жалованья офицерамъ Кубанскаго и Терскаго казачьихъ войскъ, находящихся въ экспедиціяхъ внѣ предѣловъ войскъ.

40644.—Увеличеніе штата типографіи Кубанскаго казачьяго войска.

40742. Упраздненіе въ Кубанской области Верхне и Нижне-Лабинскихъ приставствъ и учрежденіе въ замѣнъ ихъ Абадзехскаго и Шапсугскаго военно-народныхъ округовъ.

40742, шт.—Оклады содержанія чинамъ управленія Абадзехскаго и Шапсугскаго военно-народныхъ округовъ.

40752.—Разрѣшеніе уменьшать и временно пріостанавливать существующій въ г. Ейскѣ полупроцентный съ оцѣнки недвижимыхъ имуществъ сборъ на постойную повинность.

40754.—Производство межевымъ чинамъ межевой комиссіи Кубанскаго казачьяго войска и временной межевой экспедиціи Терскаго войска порціонныхъ денегъ за время полевыхъ работъ и командировокъ по другимъ порученіямъ.

40903. Упраздненіе должности надсмотрщика крѣпостныхъ дѣлъ при Редутъ-Кальской полиціи и возложеніе обязанности по оной на таможеннаго полицейскаго комиссара.

40909. Увеличеніе производящейся изъ суммъ Кубанскаго и Терскаго казачьихъ войскъ платы за содержаніе въ пансіонѣ Ставропольской гимназіи воспитанниковъ сихъ войскъ.

40982.—Назначеніе столовыхъ денегъ младшему штабъ-офицеру и ротнымъ командирамъ 13 пѣхотнаго баталіона Кубанскаго казачьяго войска.

40997.—Разрѣшеніе молоканамъ Таврической губ. отлучаться въ сосѣднія губерніи и въ землю Кубанскаго казачьяго войска для найма земель срокомъ до будущей весны и недозволеніе имъ заводить тамъ постоянныя поселенія.

41048, 41049.—Грамоты, данныя Кубанскому и Терскому казачьимъ войскамъ по случаю покоренія Западнаго Кавказа.

41050. Сокращеніе срока службы для нижнихъ чиновъ казачьихъ войскъ Кубанскаго и Терскаго.

41051. Установленіе серебряной медали въ память покоренія Западнаго Кавказа.

41094. Порядокъ высылки изъ внутреннихъ губерній на Кавказъ казачьихъ семействъ, зачисленныхъ въ Кубанское и Терское казачьи войска по Высочайшимъ повелѣніямъ.

41304.—Открытіе полкового лазарета въ ст.—Хабльской Кубанскаго казачьяго войска для жителей Лабинскаго полка.

41402. — Распространеніе на чиновъ морского вѣдомства права на полученіе серебряной медали въ память покоренія Западнаго Кавказа и особаго креста за службу на Кавказѣ.

41410.—Водвореніе въ Кубанской области 54 новыхъ станицъ и сформированіе изъ нихъ двухъ новыхъ конныхъ казачьихъ полковъ и одного берегового пѣшаго баталіона.

41411.—Именованіе женскаго училища, учреждаемаго въ гор. Екатеринодарѣ на счетъ пожертвованія войскового старшины Посполитаки „Екатеринодарскимъ женскимъ училищемъ войскового старшины Посполитаки".

41525. — Возложеніе завѣдыванія въ Кавказскомъ краѣ акцизнымъ сборомъ съ табаку на учрежденное въ Ставропольской губерніи и областяхъ Терской и Кубанской питейно акцизное управленіе.

### 1865 г.

**15 іюня.**—Разселеніе жителей, водворенныхъ въ 1861 году въ ст. Даховской, по другимъ станицамъ.

**31 іюля.**—Упраздненіе водворенныхъ въ 1864 году въ Кубанскомъ казачьемъ войскѣ станицъ Мингрельской, Грузинской, Тукбинской и Чилипсинской.

**6 августа.** Преобразованіе военныхъ управленій на Кавказѣ. Учрежденіе Кавказскаго военнаго округа.

**23 августа.** Высочайшее повелѣніе о допущеніи иностранныхъ судовъ въ слѣдующіе пункты Кавказскаго побережья: въ Анапу, укр. Константиновское, въ ст. Вельяминовскую, Сухумъ-Кале, Очемчири, Поти и укр. Святого Николая.

**4 ноября.** — Высочайше утверждена должность начальника города Темрюка и канцелярія его.

**23 декабря.** Высочайшее повелѣніе о пріостановленіи зачисленія въ Кубанское казачье войско лицъ всѣхъ сословій.

---

## *Полное собраніе Законовъ 1865 г. Томъ XL.*

41655.—Довольствіе нижнихъ чиновъ конно-артиллерійскихъ батарей Кубанскаго и Терскаго казачьихъ войскъ во время сборовъ для практическихъ ученій.

41659.—Нѣкоторыя преобразованія въ военныхъ управленіяхъ Кубанской области.

Для book-olds.ru

41677.—Производство добавочнаго содержанія отъ казны фельдшерамъ Кубанскаго казачьяго войска, командированнымъ въ новыя станицы на передовой линіи Кубанской области.

41702.—Увеличеніе жалованья чинамъ Кубанскаго и Терскаго казачьихъ войскъ.

41786. — Устройство статистической части въ земляхъ Кубанскаго и Терскаго казачьихъ войскъ.

41850.—Открытіе полковыхъ лазаретовъ для жителей 26 коннаго и Псекупскаго полковъ Кубанскаго казачьяго войска.

41878.—Правила о назначеніи пособія бѣднымъ офицерамъ Кубанскаго казачьяго войска и ихъ семействамъ.

41887, ст. 4.—Выдача пособій безпаспортнымъ людямъ, скрывающимся въ предѣлахъ бывшаго Черноморскаго казачьяго войска при водвореніи ихъ на новыхъ мѣстахъ жительства.

41887.—Мѣры къ устройству безпаспортныхъ людей, скрывающихся въ предѣлахъ бывшаго Черноморскаго, нынѣ Кубанскаго казачьяго войска.

41908, шт—Оклады содержанія чинамъ Кубанскаго конно-иррегулярнаго полуэскадрона и Лабинскаго конно-иррегулярнаго полуэскадрона.

41908 —Переформированіе Кубанскаго и Лабинскаго эскадроновъ въ полуэскадронный составъ.

41912.—Денежное вознагражденіе городовъ: Ростова на Дону, Ейска и Темрюка по случаю отмѣны взыскивавшихся въ пользу ихъ сборовъ съ отпускныхъ товаровъ.

42016.—Прекращеніе нѣкоторыхъ расходовъ казны, производимыхъ по Кубанскому и Терскому казачьимъ войскамъ.

42039.—Назначеніе въ видѣ временной мѣры второго помощника архитектора при войсковомъ Правленіи Кубанскаго казачьяго войска.

42044.—Нѣкоторыя измѣненія въ постановленіяхъ, относящихся до Кубанскаго и Терскаго казачьихъ войскъ, касательно вообще жалованья офицерамъ артиллеріи.

42044.—Переформированіе 1—5 конно-артиллерійскихъ батарей Кубанскаго казачьяго войска.

42044. Нѣкоторыя измѣненія въ постановленіяхъ, относящихся до Кубанскаго и Терскаго казачьихъ войскъ, касательно размѣра пособія нижнимъ чинамъ артиллеріи, отправляемымъ въ учебный конно-артиллерійскій казачій дивизіонъ.

42044, шт.—Оклады жалованья чинамъ батарей конно-артиллерійской бригады Кубанскаго казачьяго войска.

42063.—Открытіе бригаднаго лазарета въ ст. Каладжинской для жителей 7-й бригады Кубанскаго казачьяго войска.

42096.—Дозволеніе принимать солдатскихъ сыновей, исключенныхъ изъ военнаго вѣдомства, въ писцы по всѣмъ гражданскимъ учрежденіямъ въ Кубанской и Терской областяхъ.

42171.—Увеличеніе жалованья офицерамъ Кубанскаго и Терскаго казачьихъ войскъ во время нахожденія ихъ въ Кавказской стрѣлковой школѣ.

42272.—Продолженіе на три года срока обращенія въ пользу г. Ейска ластовыхъ и якорныхъ сборовъ съ приходящихъ въ Ейскій портъ судовъ и половины пошлинныхъ сборовъ съ привозимыхъ туда товаровъ.

42356.—Упраздненіе нѣкоторыхъ станицъ въ Кубанской области.

42380.—Содержаніе учебнаго дивизіона Кубанскаго казачьяго войска въ составѣ одной только сотни.

42433.—Увеличеніе стипендій стипендіатамъ Кубанскаго казачьяго войска, воспитывающимся при Харьковскомъ университетѣ.

42471.—Конскіе уборы для всѣхъ батарей Кубанскаго казачьяго войска.

42484.—Оклады жалованья чинамъ управленія конно-артиллерійской бригады Кубанскаго казачьяго войска.

42484 Штатъ управленія конно-артиллерійской бригады Кубанскаго казачьяго войска.

42596 —Переименованіе станицы „Папайской“ въ поселокъ „Папайскій“ съ причисленіемъ его къ станицѣ Дербентской и учрежденіе для нихъ одного станичнаго управленія.

42600.—Включеніе Редутъ-Кале въ число пунктовъ Кавказскаго прибрежья, въ которые разрѣшено допускать иностранныя торговыя суда.

42663 — Упраздненіе должности начальника города Темрюка.

42672. Увеличеніе, съ 1866 года, платы за содержаніе воспитанниковъ пансіона, учрежденнаго при Екатеринодарской войсковой гимназіи.

42674.—Производство квартирныхъ денегъ аудитору дежурства Екатеринодарскаго военнаго округа.

42815. Пріостановленіе зачисленія въ Кубанское казачье войско лицъ всѣхъ сословій.

42817.—Водвореніе пяти новыхъ станицъ въ Кубанской области.

42851,—Производство добавочныхъ столовыхъ денегъ помощникамъ начальниковъ штабовъ Кубанской и Терской области.

## 1866 г.

**21 января.** Высочайше утвержденное положеніе и штаты военно-народныхъ управленій и постоянной милиціи Кубанской области и раздѣленіе туземнаго населенія на 5 округовъ: Псекупскій, Лабинскій, Эльборусскій, Зеленчукскій и Урупскій

**10 марта** Высочайше утверждено положеніе о заселеніи Черноморскаго округа и управленія онымъ.

Для book-olds.ru

**16 апрѣля.** Высочайше утвержденное положеніе о преобразованіи войсковой гимназіи Кубанскаго казачьяго войска въ классическую.

**23 апрѣля.** Высочайшее повелѣніе объ учрежденіи для Кавказскаго и Закавказскаго края особаго попечительства о тюрьмахъ.

**23 мая** Упразднены укрѣпленія Константиновское, Хадыжи, Гойтхъ, Агерюгинское, Григорьевское, Псебай и Хамышейское.

**26 іюля.** — Упраздненіе укрѣпленія Майкопъ съ комендантскимъ управленіемъ.

**15 сентября** Открыто телеграфное сообщеніе черезъ Керченскій проливъ между Крымскимъ и Кавказскимъ берегами.

**27 сентября** Открытіе города Новороссійска.

**15 октября.** Первая сельско-хозяйственная выставка въ Екатеринодарѣ.

---

## *Полное собраніе Законовъ 1866 г. Томъ XLI.*

42886. – Увеличеніе на 50% жалованья, производимаго нѣкоторымъ чинамъ полковыхъ управленій и школъ Кубанскаго казачьяго войска.

42913.—Временное положеніе объ управленіи горцами Кубанской области.

42913, шт.—Классы должностей, разряды по пенсіи и оклады содержанія служащихъ въ военно-народныхъ управленіяхъ Кубанской области и чинамъ Кубанской постоянной милиціи.

42981. — Распредѣленіе существующихъ въ Харьковскомъ университетѣ стипендій для воспитанниковъ Кубанскаго казачьяго войска по университетамъ Харьковскому, Московскому и Новороссійскому

43063. Число и содержаніе сверхкомплектныхъ офицеровъ въ полкахъ 1–7 бригадъ Кубанскаго казачьяго войска.

43086.—Назначеніе для производства слѣдствій о конокрадствѣ особыхъ въ Кубанскомъ войскѣ слѣдственныхъ приставовъ.

43086.—Оклады содержанія чиновникамъ для особыхъ порученій при наказномъ атаманѣ Кубанскаго казачьяго войска изъ офицеровъ войскового сословія.

43093.—Положеніе о Черноморскомъ округѣ.

43093. Учрежденіе на сѣверо-восточномъ берегу Чернаго моря портовыхъ городовъ Анапы и Новороссійска.

43178. –Дозволеніе приписки къ портовому городу Темрюку.

43196.—Увеличеніе штатныхъ суммъ войсковой гимназіи Кубанскаго казачьяго войска.

43245.—Порядокъ замѣны донскихъ казачьихъ полковъ, находящихся на службѣ въ Закавказскомъ краѣ и двухъ сотенъ Кубанскаго казачьяго войска, расположенныхъ въ Абхазіи, 30 конными сотнями и 1 пѣшею ротою отъ Кубанскаго и 10 конными сотнями отъ Терскаго казачьихъ войскъ.

43276. Дополненіе штата дирекціи училищъ Кубанскаго казачьяго войска.

43277.—Допущеніе частныхъ лицъ къ занятіямъ по контрольной части Кубанскаго казачьяго войска.

43326 —Увеличеніе содержанія смотрителю Екатеринодарскаго войскового острога.

43329.—Упраздненіе нѣкоторыхъ укрѣпленій въ Кубанской области.

43347.—Производство двойныхъ квартирныхъ денегъ существующимъ въ Кубанскомъ казачьемъ войскѣ иногороднимъ медикамъ, фармацевтамъ, ветеринарамъ и лекарскимъ помощникамъ.

43377.—Исключеніе одного параграфа изъ устава Екатеринодарскаго женскаго благотворительнаго общества.

43389.—Открытіе въ ст. Усть-Лабинской госпиталя 2-го класса и возведеніе Константиновскаго военно-временнаго госпиталя изъ 1 класса во 2-й.

43393.—Упраздненіе въ Кубанскомъ казачьемъ войскѣ двухъ бригадъ и двухъ полковыхъ управленій.

43419.—Открытіе для жителей 27 коннаго полка Кубанскаго казачьяго войска лазаретовъ въ укрѣпленіи Гойтхскомъ и ст. Терской.

43474.—Дозволеніе нижнимъ чинамъ регулярныхъ войскъ свободно селиться на войсковыхъ земляхъ Кубанскаго и Терскаго казачьихъ войскъ и пріобрѣтать недвижимую собственность.

43499.—Упраздненіе существующаго въ Кубанской области укрѣпленія Майкопъ, съ находящимся въ ней комендантскимъ управленіемъ.

43505.—Увеличеніе содержанія войсковымъ прокурорамъ Кубанскаго и Терскаго казачьихъ войскъ и окружнымъ стряпчимъ Кубанскаго войска.

43507 —Опредѣленіе одного вольнонаемнаго мастера въ 27 и Абинскій полки и перемѣщеніе одного изъ двухъ оружейныхъ мастеровъ 7 и 8 бригадъ Кубанскаго войска въ 26 и Псекупскій полки.

43529. Присоединеніе станицы Соберъ-Ашской Псекупскаго полка къ станицѣ Афипской, съ наименованіемъ первой поселкомъ „Афипскимъ".

43551 —Положеніе объ управленіи Сухумскимъ отдѣломъ.

43551.—Временныя правила объ устройствѣ судебной части въ Сухумскомъ отдѣлѣ.

43555.—Временный штатъ Кубанской войсковой гимназіи съ приготовительнымъ классомъ.

43555.—Классы должностей служащихъ въ Кубанской войсковой гимназіи съ приготовительнымъ классомъ.

43555.—Оклады содержанія чинамъ Кубанской войсковой гимназіи съ приготовительнымъ классомъ.

Для book-olds.ru

43555, шт. Разряды по пенсіи служащихъ въ Кубанской войсковой гимназіи съ приготовительнымъ классомъ.

43555, шт. Разрядъ по пенсіи врача Кубанской войсковой гимназіи съ приготовительнымъ классомъ.

43580.—Размѣръ содержанія регенту войскового пѣвческаго хора Кубанскаго казачьяго войска.

43582.—Возведеніе изъ 1 во 2 классъ Екатеранодарскаго войскового госпиталя.

43672.—Возложеніе на помощника начальника Кубанской области тѣхъ обязанностей по Маріинскому женскому училищу Куб. каз. войска, которыя лежали на начальникѣ штаба сего войска.

43673. Учрежденіе въ Кубанскомъ казачьемъ войскѣ должности начальника военнаго госпиталя.

43674.—Ежегодный отпускъ денегъ на наемъ помѣщенія для управленія конно-артиллерійской бригады Кубанскаго казачьяго войскз и производство квартирныхъ денегъ нѣкоторымъ чинамъ сзначенной бригады.

43846.—Распространеніе на городскія и сельскія общества Кубанскаго казачьяго войска права исключать изъ своей среды порочныхъ людей.

43846.—Назначеніе для производства слѣдствій о конокрадствѣ особыхъ въ Кубанскомъ войскѣ приставовъ.

43854.—Учрежденіе при практическомъ технологическомъ институтѣ двухъ стипендій для уроженцевъ Кубанскаго казачьяго войска.

43909.—Совершенное прекращеніе или уменьшеніе отпускаемаго нѣкоторымъ городамъ отъ казны пособія, получаемаго ими взамѣнъ отошедшихъ таможенныхъ доходовъ и продолженіе производства такого пособія городамъ Ейску и Темрюку.

43917. Выдача прогоновъ, путевого довольствія и на подъемъ и первоначальное обзаведеніе священникамъ и причетникамъ, отправляющимся на службу въ станицы Кубанскаго и Терскаго казачьихъ войскъ.

43943.—Порціонное довольствіе артилерійскихъ офицеровъ Кубанскаго и Терскаго казачьихъ войскъ.

44002.—Открытіе при 5 бригадѣ Кубанскаго казачьяго войска въ ст. Отрадной временной военно-судной комиссіи.

45266.—Положеніе о карантинно-таможенной части на Кавказѣ и за Кавказомъ.

## 1867 г.

**4 апрѣля.** Высочайше утвержденъ проектъ штата и положеніе судныхъ отдѣленій въ штабахъ Кубанской и Терской области.

**1 мая.** Высочайшее повелѣніе объ устройствѣ и заселеніи города Екатеринодара. (Разрѣшено селиться всѣмъ желающимъ).

**12 мая.** Высочайшее повелѣніе объ открытіи въ городѣ Темрюкѣ городской Думы.

**27 іюня.** Учрежденіе Черноморскаго округа и внеденіе въ немъ гражданскаго управленія.

---

## *Полное собраніе Законовъ 1867 г. Томъ XLII.*

44093. Выдача единовременнаго пособія на обмундированіе урядникамъ Донского, Кубанскяго и Терскаго казачьихъ войскъ, производимымъ въ офицеры по окончаніи курса въ классѣ донскихъ урядниковъ.

44117. Акцизный сборъ съ водокъ: виноградныхъ, фруктовыхъ и изъ свекло-сахарныхъ остатковъ и изюмнаго вина въ губерніи Ставропольской и областяхъ Терской и Кубанской.

44275.—Оклады жалованья адъютанта, казначея и квартермистра управленія конно-артиллерійской бригады Кубанскаго казачьяго войска.

44320.—Производство усиленнаго жалованья офицерамъ и классным чиновникамъ, служащимъ въ госпиталяхъ Кубанской и Терской области.

44321.—Производство двойныхъ квартирныхъ денегъ смотрителю войскового арсенала Кубанскаго казачьяго войска.

44342. Назначеніе вольнонаемнаго оружейнаго мастера при сборныхъ полкахъ и дивизіонахъ Кубанскаго и Терскаго казачьихъ войскъ.

44437.—Новый штатъ судныхъ отдѣленій въ штабахъ войскъ Кубанской и Терской областей.

44437, шт.—Оклады содержанія чинамъ судныхъ отдѣленій въ штабахъ войскъ Кубанской и Терской областей.

44437, шт.—Классы должностей и разряды по пенсіи чинамъ судныхъ отдѣленій въ штабахъ войскъ Кубанской и Терской областей.

44456.—Положенія 1] О Кубанскомъ учебномъ дивизіонѣ и 2) о мѣрахъ для поддержанія между казаками Кубанскаго войска строевого образованія и наѣздничества.

44480.—Порядокъ выдачи залоговыхъ свидѣтельствъ на лавки, построенныя въ городѣ Темрюкѣ.

44504.—Заселеніе и управленіе города Екатеринодара.

43509.—Производство порціоннаго довольствія строевымъ казакамъ конныхъ полковъ, пѣшихъ баталіоновъ и артилерійскихъ бригадъ Кубанскаго и Терскаго казачьихъ войскъ, находящихся на кордонной службѣ.

44555а.—Назначеніе квартирныхъ денегъ тремъ старшимъ лекарямъ военно-народныхъ управленій Кубанской области.

Для book-olds.ru

44560, шт.—Оклады жалованья чинамъ учебнаго дивизіона Кубанскаго казачьяго войска, съ трубаческою при немъ командою.

44564.—Квартирныя деньги медицинскимъ, фармацевтическимъ и ветеринарнымъ чинамъ войскового сословія Кубанскаго казачьяго войска.

44656.—Разрѣшеніе назначать офицеровъ регулярныхъ войскъ слѣдственными приставами по дѣламъ о конокрадствѣ въ Кубанской области.

44748.—Положеніе объ учебной части на Кавказѣ и за Кавказомъ.

44749.—Мѣры къ прочному водворенію чиновъ 2 и 5 Кавказскихъ линейныхъ баталіоновъ въ мѣстахъ настоящаго ихъ расположенія на восточномъ берегу Чернаго моря.

44794 и 45115.—Производство фуражнаго довольствія деньгами адъютанту, казначею и квартермистру управленія конно-артиллерійской бригады Кубанскаго казачьяго войска,

44815.—Нѣкоторыя мѣры по устройству медицинской части въ Кубанскомъ казачьемъ войскѣ

44883.—Подчиненіе духовенства казачьихъ войскъ на Кавказѣ епископу Кавказскому и Екатеринодарскому.

44913.—Учрежденіе семи стипендій для воспитанниковъ Кубанскаго казачьяго войска въ Петровской земледѣльческой и лѣсной академіи и С.-Петербургскомъ лѣсномъ институтѣ и упраздненіе двухъ стипендій въ школѣ Кавказскихъ межевщиковъ

44992. — Наименованіе „Курчанскою“ новой станицы, водворенной между станицами Анастасіевской и Ахтанизовской на мѣстѣ Курчанскихъ хуторовъ.

44928.—Права по содержанію и чинопроизводству полевыхъ лекарей Кубанскаго казачьяго войска.

44943а.—Переводъ почтовой конторы изъ Крымскаго укрѣпленія въ Новороссійскъ; открытіе почтоваго тамъ отдѣленія и добавленіе станціонныхъ смотрителей къ штату Екатеринодарскаго почтоваго отдѣленія.

44943.—Дозволеніе отставнымъ нижнимъ чинамъ Кавказской арміи, а также другимъ лицамъ свободнаго состоянія водворяться среди казачьяго населенія какъ на южномъ склонѣ Кавказскаго хребта, въ раіонѣ Шапсугскаго берегового баталіона, такъ и на сѣверной покатости этого хребта.

44968.—Наименованіе станицъ Кубанскаго казачьяго войска.

45023. — Производство нижнимъ чинамъ мастеровой полусотни Кубанскаго казачьяго войска провіантскаго довольствія въ натурѣ за назначенныя начальствомъ работы внѣ домовъ ихъ.

45024.—Штатъ чиновъ Екатеринодарскаго войскового госпиталя Кубанскаго казачьяго войска.

45024. шт.—Классы должностей и оклады содержанія чиновъ Екатеринодарскаго войскового госпиталя Кубанскаго казачьяго войска.

45024, шт.—Разряды по пенсіи чиновъ Екатеринодарскаго войскового госпиталя Кубанскаго казачьяго войска.

45069. — Порядокъ комплектованія фельдшерами станицъ бывшаго Черноморскаго казачьяго войска.

45108.—Не подлежатъ отводу въ частное владѣніе по пожалованію казенныя земли съ нефтяными мѣсторожденіями въ Закубанскомъ краѣ и вообще на Кавказѣ.

45158.—Передача съ 1868 года въ завѣдываніе Министерства Финансовъ таможенныхъ учрежденій сѣверной части Кубанскаго округа.

45189.—Установленіе общей линіи производства въ чины на вакансіи офицеровъ и урядниковъ Кубанскаго казачьяго войска

45191.—Разрѣшеніе прикомандированія воспитанниковъ Кубанскаго казачьяго войска, окончившихъ курсъ въ высшихъ и среднихъ учебныхъ заведеніяхъ, къ войсковымъ присутственнымъ мѣстамъ и производство имъ содержанія и другихъ преимуществъ.

45243. Производство съ 1 ноября 1866 г. порціонныхъ денегъ всѣмъ офицерамъ и священникамъ Шапсугскаго пѣшаго баталіона Кубанскаго казачьяго войска.

45259. — Преобразованіе управленія Кавказскаго края.

45326. — Удовлетвореніе прикомандированныхъ къ Кубанскому казачьему войску отставныхъ офицеровъ регулярныхъ войскъ усиленнымъ жалованьемъ за время нахожденія въ экспедиціяхъ.

45333.—Назначеніе разъѣздныхъ денегъ медикамъ 25 коннаго полка и Шапсугскаго пѣшаго берегового баталіона Кубанскаго казачьяго войска.

45334.—Переводъ 25 вакансій изъ числа предоставленныхъ Кубанскому казачьему войску въ нѣкоторыхъ женскихъ институтахъ въ Маріинское Кубанское женское училище.

(Окончаніе слѣдуетъ).

Для book-olds.ru

РГБ book-olds.ru